



บริษัท อีโนเว รับเบอร์ (ประเทศไทย) จำกัด (มหาชน)

รายงานประจำปี
2561

- 02** เกี่ยวกับไออาร์ซี
- 04** วิสัยทัศน์และพันธกิจที่มุ่งมั่น
- 05** ผลการดำเนินงานที่สำคัญ
- 06** สารจากประธานกรรมการ
- 10** รายละเอียดเกี่ยวกับกรรมการและผู้บริหาร
- 21** การถือหุ้นโดยกรรมการและผู้บริหาร
- 22** การเปลี่ยนแปลงและพัฒนาการที่สำคัญ
- 24** โครงสร้างรายได้และลักษณะผลิตภัณฑ์
- 31** ข้อมูลทั่วไป
- 34** โครงสร้างการถือหุ้น
- 35** สารจากคณะกรรมการกำกับดูแลกิจการที่ดี
และความรับผิดชอบต่อสังคม
- 37** การกำกับดูแลกิจการ
- 50** สารจากคณะกรรมการบริหารความเสี่ยง
- 51** ปัจจัยความเสี่ยงและการบริหารจัดการความเสี่ยง
- 55** สารจากคณะกรรมการตรวจสอบ
- 57** การควบคุมภายใน
- 59** รายการระหว่างกัน
- 65** การวิเคราะห์และคำอธิบายของฝ่ายจัดการ
- 67** รายงานความรับผิดชอบต่อ
ของคณะกรรมการต่อรายงานทางการเงิน
- 68** รายงานของผู้สอบบัญชีรับอนุญาต
และงบการเงิน

หมายเหตุ

* ข้อมูลความรับผิดชอบต่อสังคม ปรากฏในรายงานความยั่งยืนประจำปี 2561 ด้านหลังของรายงานประจำปี

* ผู้ลงทุนสามารถศึกษาข้อมูลเพิ่มเติมได้จากแบบแสดงรายการข้อมูลประจำปี (56-1) ของบริษัทที่แสดงไว้ใน www.sec.or.th หรือเว็บไซต์ของบริษัทที่ www.ircthailand.com



เกี่ยวกับ ไออาร์ซี

บริษัท อีโนเว รับเบอร์ (ประเทศไทย) จำกัด (มหาชน)
“ไออาร์ซี” เป็นบริษัทร่วมทุนไทย-ญี่ปุ่น
ก่อตั้งขึ้นเมื่อวันที่ 15 ธันวาคม 2512 ด้วยความมุ่งมั่น
ในการประกอบธุรกิจด้านการผลิตผลิตภัณฑ์ยางอีลาสโตเมอร์
เพื่อใช้ในอุตสาหกรรมยานยนต์และอุตสาหกรรมอื่นๆ
และธุรกิจด้านการผลิตยางนอก-ยางในของรถจักรยานยนต์ที่มีคุณภาพสูง
เทียบเท่ามาตรฐานโลก ซึ่งมีโรงงานการผลิตตั้งอยู่ที่รังสิต จังหวัดปทุมธานี
และอำเภอวังน้อย จังหวัดพระนครศรีอยุธยา
โดยตลอดระยะเวลา 49 ปี **“ไออาร์ซี”** เติบโตอย่างมั่นคงภายใต้ความมุ่งมั่น
สร้างสรรค์นวัตกรรม ไปพร้อมกับการพัฒนาศักยภาพกระบวนการผลิต
เพื่อควบคุมคุณภาพผลิตภัณฑ์ให้เป็นที่เชื่อถือ ไว้วางใจ
และสร้างความพึงพอใจสูงสุดให้แก่ลูกค้าทั้งในและต่างประเทศ
ซึ่งเน้นย้ำถึงวิสัยทัศน์และพันธกิจของ **“ไออาร์ซี”**
ในการ **“มุ่งสู่การเป็นบริษัทชั้นนำในการพัฒนานวัตกรรม
และโรงงานอัจฉริยะของผลิตภัณฑ์ยางอีลาสโตเมอร์
และยางนอก - ยางในรถจักรยานยนต์ที่มีคุณภาพ
ในประชาคมเศรษฐกิจอาเซียน”**



วิสัยทัศน์และพันธกิจที่มุ่งมั่น

“มุ่งสู่การเป็นบริษัทชั้นนำในการพัฒนานวัตกรรม และโรงงานอัจฉริยะ ของผลิตภัณฑ์ยางอีลาสโตเมอร์ และยางนอก - ยางในรถจักรยานยนต์ ที่มีคุณภาพในประชาคมเศรษฐกิจอาเซียน”



ผลการดำเนินงานที่สำคัญ

บริษัท อีโนเว รับเบอร์ (ประเทศไทย) จำกัด (มหาชน) และบริษัทย่อย
ณ วันที่ 30 กันยายน 2561

หน่วย : พันบาท

	2559	2560	2561
ผลการดำเนินงานและฐานะการเงิน			
รายได้จากการขายและบริการ	4,954,768	5,232,565	5,562,408
ต้นทุนขายและบริการ	4,028,243	4,465,927	4,788,679
กำไรก่อนหักต้นทุนทางการเงินและค่าใช้จ่ายภาษีเงินได้	626,168	510,516	432,473
กำไรสุทธิสำหรับปี	513,630	423,790	358,616
สินทรัพย์รวม	4,272,367	4,631,757	5,058,055
หนี้สินรวม	1,071,559	1,214,885	1,461,757
ส่วนของผู้ถือหุ้น	3,200,808	3,416,872	3,596,298
อัตราส่วนทางการเงิน			
อัตรากำไรสุทธิ (%)	10.37	8.10	6.45
อัตราผลตอบแทนต่อสินทรัพย์รวม (%)	12.02	9.15	7.09
อัตราผลตอบแทนต่อส่วนของผู้ถือหุ้น (%)	16.05	12.40	9.97
อัตราหนี้สินต่อส่วนของผู้ถือหุ้น	0.33	0.36	0.41
กำไรต่อหุ้นขั้นพื้นฐาน (บาท)	2.57	2.12	1.79
มูลค่าตามบัญชีต่อหุ้น (บาท)	16.00	17.08	17.98

สารจากประธานกรรมการ

“IRC มุ่งสู่การเป็นองค์กรที่เติบโตอย่างยั่งยืน
อันตระหนักถึงด้านเศรษฐกิจ สังคม
และสิ่งแวดล้อม ภายใต้วิสัยทัศน์และพันธกิจ
ของบริษัทฯ ที่ “มุ่งสู่การเป็นบริษัทชั้นนำ
ในการพัฒนานวัตกรรม และโรงงานอัจฉริยะของ
ผลิตภัณฑ์ยางอีลาสโตเมอร์
และยางนอก - ยางในรถจักรยานยนต์ที่มีคุณภาพ
ในประชาคมเศรษฐกิจอาเซียน”
จากการมีรากฐานที่มั่นคงคือ ‘IRC DNA’”



(นางพิมพ์ใจ ลีธสรานุกุล)
ประธานกรรมการ

เรียน ท่านผู้ถือหุ้น

ในปีบัญชี 2561 นี้ บริษัท อีโนเว รับเบอร์ (ประเทศไทย) จำกัด (มหาชน) “ไออาร์ซี” เผชิญความท้าทายจากการเปลี่ยนแปลงในหลากหลายมิติ ทั้งจากมิติเศรษฐกิจภายในและภายนอกประเทศ มิติสังคม และ มิติสิ่งแวดล้อม นำมาซึ่งความท้าทายในการปรับตัวต่อการเปลี่ยนแปลง และการพัฒนาศักยภาพของบริษัทฯ ต่อไปอย่างยั่งยืน โดยภาพรวมการดำเนินงานในรอบปีบัญชีนี้ ได้รับปัจจัยสนับสนุนมาจากเศรษฐกิจโลก และไทยที่ขยายตัวได้ดีอย่างต่อเนื่อง ซึ่งส่งผลให้ความเชื่อมั่นของผู้บริโภคทยอยปรับตัวดีขึ้น สะท้อนกำลังซื้อในประเทศที่ดีขึ้น โดยภาคอุตสาหกรรมยานยนต์ยังคงเป็นหนึ่งในกลไกขับเคลื่อนของภาคอุตสาหกรรมไทยโดยรวม ซึ่งสำหรับภาพรวมยอดผลิตรถยนต์ในรอบปีบัญชีนี้อยู่ที่ประมาณ 2.12 ล้านคัน เติบโตขึ้นจากปีที่แล้วร้อยละ 8.73 ซึ่งโดยหลักมาจากการผลิตเพื่อจำหน่ายในประเทศ และในส่วนของ

ยอดผลิตรถจักรยานยนต์อยู่ที่ประมาณ 2.07 ล้านคัน ค่อนข้างคงที่เมื่อเทียบกับปีที่แล้ว จากปัจจัยที่กล่าวมาข้างต้น ส่งผลให้ปีบัญชี 2561 บริษัทฯ มีรายได้รวม 5,614.13 ล้านบาท เพิ่มขึ้นร้อยละ 5.30 เมื่อเทียบกับปีที่ผ่านมา อย่างไรก็ตาม ต้นทุนขายและบริการของบริษัทฯ ปรับตัวเพิ่มขึ้นประมาณร้อยละ 7.23 จากปีที่แล้ว โดยสาเหตุหลักมาจากราคาวัตถุดิบที่สูงขึ้นอย่างมาก โดยเฉพาะกลุ่มเคมีภัณฑ์ที่ปรับตัวสูงขึ้นตามราคาน้ำมันดิบ การหยุดชะงักของโรงงานผลิตคาร์บอนแบล็คหลายแห่งในประเทศจีน ซึ่งเป็นผลจากการแก้ปัญหามลพิษ ตลอดจนอุปสงค์และอุปทานอันไม่แน่นอนของตลาดโลก จึงทำให้ต้นทุนวัตถุดิบโดยรวมของบริษัทฯ เพิ่มขึ้นถึง 236.62 ล้านบาท ซึ่งส่งผลให้บริษัทฯ มีการลดลงของกำไรประมาณ 65.17 ล้านบาท หรือ ร้อยละ 15.38 เมื่อเทียบกับปีที่แล้ว และมีกำไรต่อหุ้นขั้นพื้นฐานอยู่ที่ 1.79 บาทต่อหุ้น

วิสัยทัศน์และพันธกิจที่มุ่งมั่น ควบคู่ไปกับ แนวความคิดการเติบโตอย่างยั่งยืน

ด้านเศรษฐกิจ

ปัจจุบัน คือยุคของอุตสาหกรรม 4.0 ที่เทคโนโลยีดิจิทัลและอินเทอร์เน็ต กลายมาเป็นส่วนหนึ่งของการดำเนินชีวิตในปัจจุบัน ไม่เว้นแต่การบริหารจัดการและกระบวนการผลิต ไออาร์ซีตระหนักถึงการพัฒนารูปแบบที่สำคัญ ดังกล่าว จึงดำเนินการพัฒนาและปรับปรุงในหลายๆ ด้าน โดยเฉพาะอย่างยิ่ง ด้านการวิจัยและพัฒนา ตลอดจนด้านระบบอัตโนมัติ เพื่อรักษา และพัฒนาจุดแข็งของไออาร์ซีอย่างยั่งยืน โดยเราทำการคิดค้นผลิตภัณฑ์ และนวัตกรรมใหม่ๆ รวมถึงพัฒนาระบบอัตโนมัติต่างๆ จนได้รับรางวัล “Automation Award” จาก Inoac Corporation ประเทศญี่ปุ่นอย่างต่อเนื่อง อีกทั้งยังตั้งเป้าหมายในการปรับเปลี่ยนรูปแบบการผลิตจาก ‘Mass Production’ ให้เป็น ‘Mass Customization’ เพื่อเพิ่มศักยภาพในการแข่งขันภายใต้นโยบายคุณภาพที่ยึดมั่น (Quality Policy) คือ “คุณภาพเป็นหนึ่ง ส่งของถึงตรงเวลา ลูกค้ำพึงพอใจ” อันนำไปสู่ความน่าเชื่อถือของผลิตภัณฑ์ ควบคู่ไปกับการเติบโตของรายได้ จากการรักษา ส่วนแบ่งทางการตลาด ขยายช่องทางสู่ตลาดใหม่ ตลอดจนวิจัยและพัฒนาผลิตภัณฑ์ใหม่ และก้าวสู่การเป็น ‘บริษัท ชำนาญในการพัฒนา นวัตกรรม’ และเป็น ‘โรงงานอัจฉริยะ’ หรือ ‘Smart Factory’ ได้ อย่างที่ตั้งเป้าหมายไว้

ด้านสังคม

ไออาร์ซีมุ่งมั่นที่จะสร้างคุณค่าร่วม (Creating Shared Value) ให้เกิดขึ้น แก่สังคมโดยรวม เราได้ดำเนินโครงการเพื่อสังคมต่างๆ อย่างต่อเนื่อง อาทิ ‘โครงการให้อาชีพ ให้ชีวิต’ ที่มุ่งมั่น ‘สร้างคนดีคืนสู่สังคม’ โดยตลอดระยะเวลา 5 ปีที่จัดตั้ง บริษัทฯ ได้เข้าไปฝึกอบรมทางด้านจริยธรรม ทักษะชีวิตในการใช้ชีวิต และการฝึกอาชีพให้แก่ผู้ต้องขังหญิง ในทัณฑสถาน นอกจากนี้ ยังมี ‘โครงการสหกรณ์กองทุนสวนยางคลอง ปาง จ.ตรัง’ ที่ไออาร์ซีเข้าไปเป็น ‘เพื่อนคู่คิด’ ในการพัฒนาขีดความสามารถของเกษตรกรชาวสวนยางไทย โดยเพิ่มมูลค่าให้แก่ ยางธรรมชาติจากระบบคุณภาพมาตรฐานสากล ที่ช่วยเหลือเกษตรกร ให้มีความเป็นอยู่ที่ดีขึ้น พัฒนาเศรษฐกิจชุมชนให้เติบโตได้อย่างยั่งยืน อีกทั้ง ‘โครงการพัฒนาห่วงโซ่อุปทาน’ เพื่อสนับสนุนนโยบาย Thailand 4.0 ของรัฐบาล มุ่งพัฒนาคุณค่าของบริษัทฯ ให้เข้าใจและมีแนวคิดวิธีการใหม่ๆ เพื่อปรับปรุงประสิทธิภาพกระบวนการทำงานให้ สามารถเพิ่มยอดขาย ลดต้นทุน และลดของเสียในกระบวนการผลิต ต่อไป ไม่เพียงเท่านั้น เรายังได้รณรงค์ด้านการขับเคลื่อนอย่าง ต่อเนื่องตลอดทั้งปี ผ่าน ‘โครงการขับเคลื่อนอย่างยั่งยืน ไออาร์ซีแคร์’ และ ‘โครงการขับเคลื่อนอย่างยั่งยืนช่วงเทศกาล’ เพื่อสร้างความตระหนัก และความใส่ใจในเรื่อง ‘ความปลอดภัย’ ให้เกิดขึ้นแก่ผู้ขับขี่ โดยเฉพาะอย่างยิ่งผู้ขับขี่รถจักรยานยนต์

และสิ่งสำคัญที่ขาดไม่ได้คือบุคลากรของเรา ‘ชาวไออาร์ซี’ ผู้เป็น รากฐานสู่ความมั่นคง ด้วยการมี ‘IRC DNA’ ซึ่งประกอบไปด้วย

1. บริษัทของเรา คือบ้านของเรา 2. วัฒนธรรมองค์กร และ 3. การพัฒนา ทักษะความสามารถและความก้าวหน้าในหน้าที่การงาน โดยบริษัทฯ ได้รับรางวัล สถานประกอบการดีเด่นด้านการส่งเสริมการพัฒนาฝีมือ แรงงาน ประจำปี 2561 ตามพระราชบัญญัติส่งเสริมการพัฒนาฝีมือ แรงงาน พ.ศ. 2545 จากกรมพัฒนาฝีมือแรงงาน กระทรวงแรงงาน ทั้งนี้ ในฐานะของการเป็นพลเมืองบริษัทที่ดี (Corporate Citizenship) เราชาวไออาร์ซีทุกคน ตระหนักถึงการปฏิบัติตามหลักการกำกับดูแล กิจการที่ดี รวมถึงพร้อมใจกันลงนามในสัตยาบรรณและประกาศเจตนารมย์ต่อต้านการทุจริตคอร์รัปชัน อันเป็นการแสดงถึงจุดยืนในการเป็น พลเมืองที่ตื่นรู้ต่อต้านการทุจริตคอร์รัปชันทุกรูปแบบ

ด้านสิ่งแวดล้อม

จากการเปลี่ยนแปลงของสภาพภูมิอากาศที่ทวีความรุนแรงเพิ่มขึ้น และเพื่อสนับสนุนความตกลงปารีส (Paris Agreement) อันเป็นกติกา ระหว่างประเทศ ไออาร์ซีจึงมีแนวคิดในการใช้ทรัพยากรอย่างรู้คุณค่า เข้ามาใช้ในระบบการดำเนินงานทั่วทั้งองค์กร โดยปฏิบัติตามนโยบาย ‘การจัดการของเสียให้เป็นศูนย์’ หรือ ‘Zero Waste’ ผ่าน กระบวนการ ‘3Rs’ หรือ ‘Reduce Reuse และ Recycle’ รวมไปถึง การจัดการน้ำที่ใช้ภายในองค์กร การลดฝุ่น กลิ่น และความร้อนใน บริเวณทำงาน การติดตั้งแผงโซลาร์เพื่อส่งเสริมการใช้พลังงานอย่าง ยั่งยืน และการส่งเสริมการใช้พลังงานทางเลือกที่สะอาดปราศจากมลพิษ ช่วยลดการปล่อยก๊าซเรือนกระจกสู่ชั้นบรรยากาศโลก นำไปสู่การที่ บริษัทฯ ได้รับรางวัล Thailand Energy Awards 2018 รางวัลดีเด่น ด้านอนุรักษ์พลังงาน ประเภทโรงงานควบคุม จากกระทรวงพลังงาน

ไออาร์ซีของเราเติบโตไปอย่างยั่งยืนและบังเกิดผลอย่างเป็นรูปธรรม โดยในปีบัญชี 2561 บริษัทฯ ได้รับการคัดเลือกให้เป็น ‘100 อันดับหลัก ทรัพย์ที่มีความโดดเด่นในการดำเนินธุรกิจอย่างยั่งยืน (ESG 100)’ ต่อเนื่องเป็นปีที่ 3 ซึ่งมีการประเมินทั้งทางด้านสิ่งแวดล้อม สังคม และ ธรรมภิบาล ภายใต้แนวคิดที่ว่า ‘บริษัทที่มี ESG ดี จะสามารถสร้าง ผลตอบแทนจากการลงทุนที่ดีด้วย’ อีกทั้ง เรายังได้รับการประเมินด้าน การกำกับดูแลกิจการที่ดีจากสมาคมกรรมการบริษัทไทยในระดับดีมาก ต่อเนื่องเป็นปีที่ 4 ยิ่งไปกว่านั้น บริษัทฯ ได้อยู่ในรายชื่อ ‘Thailand Sustainability Investment: THSI’ หรือ “หุ้นยั่งยืน” ต่อเนื่องเป็น ปีที่ 2 ซึ่งแสดงถึงการเป็นบริษัท ที่มีความโดดเด่น และเป็นต้นแบบ องค์กรที่ดำเนินธุรกิจตามแนวทางการพัฒนาอย่างยั่งยืน จากทาง ตลาดหลักทรัพย์แห่งประเทศไทยอีกด้วย

ความสำเร็จทั้งหมดนี้จะเกิดขึ้นไม่ได้ ถ้าขาดความร่วมมือร่วมใจของ พนักงาน ผู้บริหาร กรรมการ ตลอดจนการสนับสนุนของผู้ถือหุ้นทุกท่าน ดิฉันจึงขอขอบคุณการสนับสนุนจากทุกภาคส่วนที่ทำให้ไออาร์ซีเติบโต ได้อย่างยั่งยืน และดิฉันเชื่อมั่นเป็นอย่างยิ่งว่าความร่วมมือจากทุกฝ่าย และความตั้งใจในการดำเนินงานภายใต้ 3 เสาหลักคือเศรษฐกิจ สังคม และสิ่งแวดล้อม จะส่งผลให้ไออาร์ซีเติบโตอย่างยั่งยืนเคียงคู่สังคมไทย ต่อไป

คณะกรรมการบริษัท



นางพิมพ์ใจ ลี้อิสสระนุกูล



นายอิโรชิ ฮาราคะ



นายโชอิจิ อิโนเเว



นายทง ลี้อิสสระนุกูล



นายอภิชาติ ลี้อิสสระนุกูล



นางพรทิพย์ เศรษฐสุวรรณ



นายมาซายุกิ อิโนเเว



นางอัญชลี ชวนิชย์



รองศาสตราจารย์ จารุพร ไวยนันท์



นายกิตติชัย รักตะกนิษฐ



นายสุรงค์ บุลกุล



นายไชวเอดะ ชาโตะ

คณะกรรมการบริหาร



นายอิโรชิ ฮาราดะ



นางพิมพ์ใจ ลี้อัสสรานุกุล



นายทาเคชิ อะราคาวา



นางสาววิชชุดา กุ่มพงษ์ศักดิ์



นายชัชฎายุคิ โฮโซคาวา



นายคะชิโนริ อิโตะ



นายเชาวลิต มีทองคำ



นายณรงค์ชัย รัตนเอกกวิน



นายสุชาติ คูณิรตระการ



นายอิโรสะ มิซูโฮ



นายอิโรยูกิ อิบิ

รายละเอียดเกี่ยวกับคณะกรรมการบริษัท



ตำแหน่ง ประธานกรรมการ / กรรมการที่
เป็นผู้บริหาร / กรรมการผู้มีอำนาจลงนาม /
รองประธานคณะกรรมการบริหาร
อายุ 57 ปี
ปีที่เข้าดำรงตำแหน่งกรรมการ พ.ศ. 2536
สัดส่วนการถือหุ้นในบริษัท 2.44%

นางพิมพ์ใจ ลีธสระนุกูล

คุณวุฒิทางการศึกษาสูงสุด

ปริญญาโทบริหารธุรกิจมหาบัณฑิต สาขาการบริหารการดำเนินงาน มหาวิทยาลัยเกริกเขต
พิลาเดลเฟีย สหรัฐอเมริกา

การอบรม

การอบรมประจำปี 2561 :

- หลักสูตรผู้บริหารระดับสูงด้านวิทยาการพลังงาน รุ่นที่ 11 (วพท.11) จากสถาบันวิทยาการพลังงาน

สมาคมส่งเสริมสถาบันกรรมการบริษัทไทย (IOD) :

- หลักสูตร Director Certification Program รุ่น 37/2003
- หลักสูตร Role of the Chairman Program รุ่น 31/2013
- หลักสูตร Risk Management Committee Program รุ่น 1/2013

วิทยาลัยป้องกันราชอาณาจักร (วปอ.) :

- หลักสูตรการป้องกันราชอาณาจักรภาครัฐร่วมเอกชน รุ่น 26 ปี 2556

สถาบันวิทยากรตลาดทุน :

- หลักสูตรผู้บริหารระดับสูง รุ่นที่ 10 (วตท.10)
- สัมมนาวิชาการประจำปี ACMA Business Forum 2017

สภาอุตสาหกรรมแห่งประเทศไทย :

- หลักสูตรการปฏิรูปธุรกิจและสร้างเครือข่ายนวัตกรรม รุ่นที่ 1 (BRAIN 1)

ประสบการณ์ทำงานที่ผ่านมา

- 2556 - ปัจจุบัน ประธานกรรมการ บมจ. อีโนเว รับเบอร์ (ประเทศไทย)
- ประธานกรรมการกิตติมศักดิ์ บจ. อีโนแอก โตโก (ประเทศไทย)
- 2561 - ปัจจุบัน ประธาน ศูนย์พัฒนาอุตสาหกรรมเพื่อความยั่งยืน (Industrial Excellence Center: IEC)
- ประธาน คณะทำงานร่วมเรื่องฐานข้อมูลกลางสินค้าแห่งชาติ
- รองประธาน สภาอุตสาหกรรมแห่งประเทศไทย
- รองประธาน คณะกรรมการบริหารสภาอุตสาหกรรมฯ (ทบ.)
- กรรมการ คณะกรรมการสภาอุตสาหกรรมฯ (กส.)
- กรรมการ คณะกรรมการบริหารงานทรัพยากรมนุษย์ (ทบ.ทม.)
- กรรมการ คณะกรรมการจัดหาสำนักงานใหม่
- กรรมการ คณะกรรมการดำเนินงานจัดตั้ง FTI Academy
- กรรมการ คณะกรรมการสถาบันความร่วมมืออุตสาหกรรมไทย-จีน
- ที่ปรึกษา คณะกรรมการสายงานก่อสร้างองค์กรและรายได้
- ที่ปรึกษา คณะกรรมการบริหารสถาบันอุตสาหกรรมเพื่อการเกษตร
- ที่ปรึกษา คณะกรรมการสถาบันน้ำและสิ่งแวดล้อมเพื่อความยั่งยืน
- ที่ปรึกษา คณะกรรมการสายงานส่งเสริมและสนับสนุนอุตสาหกรรม
- 2559 - ปัจจุบัน กรรมการ สมาคมศิษย์เก่าวิทยาลัยตลาดทุนแห่งประเทศไทย
- 2555 - ปัจจุบัน กรรมการ ชมรมบริหารความเสี่ยง สมาคมบริษัทจดทะเบียนไทย
- 2553 - ปัจจุบัน กรรมการ ที่ปรึกษา Babson College, MA, U.S.A
- 2549 - ปัจจุบัน กรรมการ บจ. ไตโต สิทธิผล
- 2546 - ปัจจุบัน กรรมการ บจ. วังจุฬา
- 2544 - ปัจจุบัน กรรมการ บจ. คินโนะ โอชิ เอ็นจิเนียริ่ง
- 2538 - ปัจจุบัน กรรมการ บจ. ชันโกลด์ โฮลดิ้ง
- กรรมการ บจ. ไอ อาร์ ซี (เอเซีย) รีเสิร์ช
- ประธานกรรมการ บจ. ไทย อีโนแอก คอมโพเน้นท์
- 2536 - ปัจจุบัน กรรมการ บจ. โสกา-กนก อินเตอร์เนชั่นแนล
- 2526 - ปัจจุบัน กรรมการ บมจ. ไทยสแตนเลย์การไฟฟ้า
- 2551 - ปัจจุบัน สมาชิกสมาคมธุรกิจไทยรุ่นใหม่ (YTEA)
- 2559 - 2561 กรรมการและเลขานุการ สถาบันอุตสาหกรรมเพื่อการเกษตร
- สภาอุตสาหกรรมแห่งประเทศไทย
- ที่ปรึกษาคลังเคลียร์ยางและไม้ยางพารา
- สภาอุตสาหกรรมแห่งประเทศไทย
- 2557 - 2561 กรรมการรุ่นนักศึกษา วิทยาลัยป้องกันราชอาณาจักรภาครัฐร่วมเอกชน (วปอ.)
- 2556 รองประธานสำนักงานรับรองไม่เฝ้าระวังไทย สำนักงานการรับรองไม่เฝ้าระวังไทย (TFCC) สภาอุตสาหกรรมแห่งประเทศไทย
- 2559 - 2561 กรรมการและรองเลขาธิการ สภาอุตสาหกรรมแห่งประเทศไทย
- 2558 - 2561 กรรมการและรองเลขาธิการ สายงานประชาสัมพันธ์ สภาอุตสาหกรรมแห่งประเทศไทย
- 2557 - 2559 กรรมการวิศวกรรมหญิงไทย วิศวกรรมสถานแห่งประเทศไทย
- 2553 - 2557 กรรมการบริหารประเภทผู้ทรงคุณวุฒิ คณะวิศวกรรมศาสตร์ จุฬาลงกรณ์มหาวิทยาลัย



ตำแหน่ง ประธานบริหาร / กรรมการที่เป็น
ผู้บริหาร / กรรมการผู้มีอำนาจลงนาม /
ประธานคณะกรรมการบริหาร /
รองประธานคณะกรรมการบริหารความเสี่ยง
อายุ 60 ปี
ปีที่เข้าดำรงตำแหน่งกรรมการ พ.ศ. 2560
สัดส่วนการถือหุ้นในบริษัท -ไม่มี-

นายอิโรชิ ฮาราดะ

คุณวุฒิทางการศึกษาสูงสุด

ปริญญาตรี สาขา Private Law คณะนิติศาสตร์ มหาวิทยาลัย Aoyama Gakuin
ประเทศญี่ปุ่น

การอบรม

-

ประสบการณ์ทำงานที่ผ่านมา

- 2560 - ปัจจุบัน ประธานบริหาร และรองประธานคณะกรรมการบริหารความเสี่ยง
- บมจ. อีโนเว รับเบอร์ (ประเทศไทย)
- กรรมการ บจ.คินโนะ โอชิ เอ็นจิเนียริ่ง
- กรรมการ บจ.ไทย อีโนแอก คอมโพเน้นท์
- กรรมการ บจ.ชันโกลด์ โฮลดิ้ง
- กรรมการ บจ.เซนจูรี่ อีโนแอก
- กรรมการ บจ.อีโนแอก ออโต้แมทีฟ (ประเทศไทย)
- กรรมการ บจ.อีโนแอก อินดัสตรีส์ (ประเทศไทย)
- กรรมการ บจ.อีโนแอก (ประเทศไทย)
- กรรมการ บจ.เทคโนโพน
- 2556 - 2560 ผู้บริหาร แผนกฝ่ายจัดซื้อต่างประเทศ บจ.อีโนแอก คอร์ปอเรชั่น (ญี่ปุ่น)
- 2557 - 2559 ผู้จัดการทั่วไป บจ.อีโนแอก (เวียดนาม)
- 2554 - 2556 ผู้จัดการแผนกจัดซื้อ บจ.เซียงไฮ้ อีโนแอก คอร์ปอเรชั่น (จีน)
- 2551 - 2554 ผู้จัดการทั่วไป บจ.โรเจอร์ อีโนแอก คอร์ปอเรชั่น (ญี่ปุ่น)



ตำแหน่ง กรรมการ
อายุ 89 ปี
ปีที่เข้าดำรงตำแหน่งกรรมการ พ.ศ. 2536
สัดส่วนการถือหุ้นในบริษัท -ไม่มี-

นายไชยอี อินเว

คุณวุฒิทางการศึกษาสูงสุด

ปริญญาตรี สาขาเศรษฐศาสตร์ มหาวิทยาลัยโกเบ ประเทศญี่ปุ่น

การอบรม

-

ประสบการณ์ทำงานที่ผ่านมา

2553 - ปัจจุบัน กรรมการ บมจ. อินเว รับบอร์ (ประเทศไทย)
2543 - ปัจจุบัน ประธานกรรมการ และประธานเจ้าหน้าที่บริหาร บจ. อินแอก คอร์ปอเรชั่น
2518 - ปัจจุบัน ประธานกรรมการ บจ. อินแอก อินเตอร์เนชั่นแนล
2516 - ปัจจุบัน ประธานกรรมการ บจ. อินเว รับบอร์ (ประเทศญี่ปุ่น)
2529 - ปัจจุบัน ประธานกรรมการ บจ. อินแอก เทคโนโลยี เซ็นเตอร์



ตำแหน่ง กรรมการ /
กรรมการผู้มีอำนาจลงนาม
อายุ 58 ปี
ปีที่เข้าดำรงตำแหน่งกรรมการ พ.ศ. 2536
สัดส่วนการถือหุ้นในบริษัท 1.70%

นายทอง ลีอิสสระนุกูล

คุณวุฒิทางการศึกษาสูงสุด

ปริญญาตรีคณะบริหารธุรกิจ-การค้า สาขาวิชาการตลาดอุตสาหกรรม
จาก Nanzan University ประเทศญี่ปุ่น

การอบรม

สมาคมสถาบันกรรมการบริษัทไทย (IOD) :

- หลักสูตร Director Accreditation Program Class (DAP) รุ่น 136/2017

ประสบการณ์ทำงานที่ผ่านมา

2529 - ปัจจุบัน กรรมการ บมจ. อินเว รับบอร์ (ประเทศไทย)
2560 - ปัจจุบัน ประธานกรรมการ บจ. เอ็มวิชั่น
2558 - ปัจจุบัน กรรมการ บจ. สตูดิโอ 888
กรรมการ บจ. โซนิค ดีไซน์ (ประเทศไทย)
อนุกรรมการประชาสัมพันธ์ ศูนย์รับบริจาคอวัยวะสภากาชาดไทย
2557 - ปัจจุบัน กรรมการ บจ. แปซิฟิก ออโต้พาร์ท (ไทยแลนด์)
2550 - ปัจจุบัน ประธานกรรมการ มูลนิธิกนก-โสภาก
2549 - ปัจจุบัน กรรมการ บจ. บุศยพรรณ
2546 - ปัจจุบัน กรรมการ บจ. วัจจุหา
2544 - ปัจจุบัน ประธานกรรมการบริหาร บจ. สมาร์ท สปอร์ต โปรโมชัน
2541 - ปัจจุบัน กรรมการ บจ. เดอะสตูดิโอ โปรดักชั่น
2539 - ปัจจุบัน ประธานกรรมการ บจ. คลินิกกรเครื่อง
รองประธานกรรมการ บจ. ไตโต สิทธิผล
กรรมการผู้จัดการ บจ. เสง้ง่วนฮง
2538 - ปัจจุบัน กรรมการบริหาร บจ. โททาล ออยล์ (ประเทศไทย)
กรรมการ บจ. ไทย อินแอก คอมโพเนนท์
กรรมการ บจ. ซันโกลด์ โฮลดิ้ง
กรรมการ บจ. ไออาร์ซี (เอเชีย) รีเสิร์ช
2536 - ปัจจุบัน กรรมการ บจ. โสภาก-กนก อินเตอร์เนชั่นแนล
2529 - ปัจจุบัน กรรมการผู้จัดการ บจ. สิทธิผล 1919
2526 - ปัจจุบัน กรรมการ บมจ. ไทยสแตนเลย์การไฟฟ้า



ตำแหน่ง กรรมการ
อายุ 55 ปี
ปีที่เข้าดำรงตำแหน่งกรรมการ พ.ศ. 2536
สัดส่วนการถือหุ้นในบริษัท 1.87%

นายอภิชาติ ลีอิสระบุญกุล

คุณวุฒิทางการศึกษาสูงสุด

ปริญญาเอก วิศวกรรมศาสตรดุษฎีบัณฑิตกิตติมศักดิ์ (วิศวกรรมอุตสาหกรรม)
มหาวิทยาลัยเทคโนโลยีราชมงคลธัญบุรี

การอบรม

สมาคมสถาบันกรรมการบริษัทไทย (IOD) :

- DCP Director Certification Program รุ่น 8/2001

การอบรมสถาบันอื่นๆ :

- หลักสูตร นักบริหารระดับสูงด้านการพัฒนาธุรกิจอุตสาหกรรมและการลงทุน รุ่น 1 สถาบันวิทยาการธุรกิจและอุตสาหกรรม (วออ.) กระทรวงอุตสาหกรรม

ประสบการณ์ทำงานที่ผ่านมา

- 2534 - ปัจจุบัน กรรมการ บมจ. อีโนเว รับเบอร์ (ประเทศไทย)
- 2556 - ปัจจุบัน ประธานกรรมการ บมจ. ไทยสแตนเลย์การไฟฟ้า
- 2559 - ปัจจุบัน กรรมการอิสระและกรรมการสรรหา และพิจารณาค่าตอบแทน บมจ. ลีโอ โกลบอล โลจิสติกส์
- 2557 - ปัจจุบัน กรรมการ บจ. แปซิฟิก ออโต้พาร์ท (ไทยแลนด์)
- 2549 - ปัจจุบัน กรรมการ บจ. โททาล ออยล์ (ประเทศไทย) กรรมการ PT. Indonesia Stanley Electric
- 2547 - ปัจจุบัน กรรมการบริหาร สมาคมสโมสรนักลงทุน
- 2546 - ปัจจุบัน กรรมการ บจ. วังจุก
- 2545 - ปัจจุบัน กรรมการ สมาคมสโมสรนักลงทุน
- 2543 - ปัจจุบัน กรรมการ บจ. เวียดนามสแตนเลย์ อิเล็กทริก
- 2542 - ปัจจุบัน ประธานกรรมการ บจ. ลาวสแตนเลย์
- 2540 - ปัจจุบัน กรรมการ บจ. ศิริวิทย์สแตนเลย์ กรรมการ บจ. ไคโด สิทธิผล
- 2539 - ปัจจุบัน รองประธานกรรมการบริหาร บจ. เอเชียสแตนเลย์อินเตอร์เนชั่นแนล
- 2538 - ปัจจุบัน กรรมการ บจ. ซันโกลด์ โฮลดิ้ง
- 2537 - ปัจจุบัน กรรมการ บจ. บุศยพรรณ
- 2536 - ปัจจุบัน กรรมการ บจ. แปซิฟิก อินดัสตรีรี่ (ประเทศไทย) รองประธาน มูลนิธิสแตนเลย์ประเทศไทย
- 2535 - ปัจจุบัน กรรมการ บจ. โสภา-กนก อินเตอร์เนชั่นแนล



ตำแหน่ง กรรมการ
อายุ 51 ปี
ปีที่เข้าดำรงตำแหน่งกรรมการ พ.ศ. 2536
สัดส่วนการถือหุ้นในบริษัท 2.10%

นางพรทิพย์ เศรษฐีวรรณ

คุณวุฒิทางการศึกษาสูงสุด

ปริญญาตรี สาขาบริหารธุรกิจ คณะพาณิชยศาสตร์และการบัญชี จุฬาลงกรณ์มหาวิทยาลัย

การอบรม

สมาคมสถาบันกรรมการบริษัทไทย (IOD) :

- DAP Director Accreditation Program รุ่น 5/2003
- RCC Role of the Compensation รุ่น 17/2013

ประสบการณ์ทำงานที่ผ่านมา

- 2534 - ปัจจุบัน กรรมการ บมจ. อีโนเว รับเบอร์ (ประเทศไทย)
- 2549 - ปัจจุบัน กรรมการ บจ. ไอ อาร์ ซี (เอเชีย) รีเสิร์ช
- 2546 - ปัจจุบัน กรรมการ บจ. วังจุก
- 2539 - ปัจจุบัน รองประธานกรรมการ บจ. คลินิกกรเครื่อง กรรมการ บจ. ไคโด สิทธิผล จำกัด
- 2536 - ปัจจุบัน กรรมการ บจ. โสภา - กนก อินเตอร์เนชั่นแนล
- 2533 - ปัจจุบัน กรรมการบริหาร บจ. สิทธิผล 1919 กรรมการผู้จัดการ บจ. แปซิฟิก อินดัสตรีรี่ (ไทยแลนด์)
- 2529 - ปัจจุบัน กรรมการ บจ. เซ่งจ่วนฮง
- 2523 - ปัจจุบัน กรรมการ บมจ. ไทยสแตนเลย์การไฟฟ้า



ตำแหน่ง กรรมการ /
กรรมการผู้มีอำนาจลงนาม
อายุ 53 ปี
ปีที่เข้าดำรงตำแหน่งกรรมการ พ.ศ. 2536
สัดส่วนการถือหุ้นในบริษัท -ไม่มี-

นายมาชายุกิ อินโน

คุณวุฒิทางการศึกษาสูงสุด

ปริญญาโทสาขา การจัดการระหว่างประเทศ Aoyama Gakuin Graduate School ประเทศญี่ปุ่น

การอบรม

สมาคมสถาบันกรรมการบริษัทไทย (IOD) :

- DCP Director Certification Program รุ่น 65/2007

ประสบการณ์ทำงานที่ผ่านมา

- 2534 - ปัจจุบัน กรรมการ บมจ. อินเว รับเบอร์ (ประเทศไทย)
2558 - ปัจจุบัน ประธานกรรมการ บจ. อินเว รับเบอร์ (ประเทศญี่ปุ่น)
กรรมการผู้จัดการอาวุโส บจ. อินแอก คอร์ปอเรชั่น
2538 - ปัจจุบัน กรรมการ บจ. ซันโกลด์ โฮลดิ้ง
2550 - 2558 ประธานเจ้าหน้าที่บริหาร บจ. อินแอก คอร์ปอเรชั่น
2547 - 2558 รองประธานกรรมการบริหาร บจ. อินเว รับเบอร์ (ประเทศญี่ปุ่น)



ตำแหน่ง กรรมการอิสระ /
ประธานคณะกรรมการบริหารความเสี่ยง
อายุ 63 ปี
ปีที่เข้าดำรงตำแหน่งกรรมการ พ.ศ. 2558
สัดส่วนการถือหุ้นในบริษัท -ไม่มี-

นายสุรงค์ บุญกุล

คุณวุฒิทางการศึกษาสูงสุด

ปริญญาโทด้าน Engineering in Operations Research จาก Cornell University, New York, U.S.A.
ปริญญาโทด้านการบริหารธุรกิจ จาก Cornell University, New York, U.S.A.

การอบรม

สมาคมส่งเสริมสถาบันกรรมการบริษัทไทย (IOD) :

- หลักสูตร Director Certification Program (DCP 121/2009)

สถาบันวิทยากรตลาดทุน :

- ประกาศนียบัตรผู้บริหารระดับสูง (วตท.10)

วิทยาลัยป้องกันราชอาณาจักร

- หลักสูตรการป้องกันราชอาณาจักรภาครัฐร่วมเอกชน (วปอ. รุ่น 4919)

หลักสูตรการอบรมอื่นๆ

- Program for Management Development, Harvard University, Boston, U.S.A.
- หลักสูตรการเมืองการปกครองในระบอบประชาธิปไตยสำหรับนักบริหารระดับสูง (ปปร. รุ่น 8) วิทยาลัยการเมืองการปกครอง สถาบันพระปกเกล้า
- หลักสูตรผู้บริหารกระบวนการยุติธรรมระดับสูง (บ.ย.ส. รุ่น15) วิทยาลัยการยุติธรรมสถาบันพัฒนาข้าราชการ ฝ่ายตุลาการศาลยุติธรรม
- หลักสูตร Thai Intelligent Investors (รุ่น 1) สถาบันวิทยากรผู้ลงทุนไทย
- หลักสูตรผู้บริหารระดับสูง (วพท.รุ่น 2) สถาบันวิทยากรพลังงาน
- หลักสูตร Leadership Development Program (LDP รุ่นที่ 2) จัดโดย PLLI

ประสบการณ์ทำงานที่ผ่านมา

- 2558 - ปัจจุบัน กรรมการอิสระ / ประธานคณะกรรมการบริหารความเสี่ยง บมจ. อินเว รับเบอร์ (ประเทศไทย)
2561 - ปัจจุบัน ประธานกรรมการ การทางพิเศษแห่งประเทศไทย
2560 - ปัจจุบัน ประธานกรรมการ การท่าเรือแห่งประเทศไทย
ที่ปรึกษา สมาคมบริษัทจดทะเบียนไทย
ที่ปรึกษา สภาธุรกิจตลาดทุนไทย
ที่ปรึกษา สำนักงานคณะกรรมการกำกับหลักทรัพย์และตลาดหลักทรัพย์ (ก.ล.ต.)
2559 - ปัจจุบัน ที่ปรึกษา บมจ. ปตท.
2558 - ปัจจุบัน รองประธานกรรมการ หอการค้าไทย
2557 - ปัจจุบัน กรรมการ / กรรมการบริหาร การไฟฟ้าส่วนภูมิภาค
ประธานกรรมการ Sakari Resources Ltd. (ประเทศสิงคโปร์)
กรรมการ Tiger Energy Trading Pte. Ltd. (ประเทศสิงคโปร์)
กรรมการ 24M Technologies, Inc. (ประเทศสหรัฐอเมริกา)
2556 - ปัจจุบัน ประธานกรรมการ บมจ. โกลบอล เพาเวอร์ ซินเนอร์ยี
2557 - 2560 กรรมการ สภาธุรกิจตลาดทุนไทย
2557 - 2559 กรรมการ สภาอุตสาหกรรมแห่งประเทศไทย
2557 - 2558 ประธานเจ้าหน้าที่ปฏิบัติการกลุ่มธุรกิจโครงสร้างพื้นฐาน บมจ. ปตท.
2556 - 2560 นายกสมาคมบริษัทจดทะเบียนไทย ตลาดหลักทรัพย์แห่งประเทศไทย
2555 - 2557 ประธานเจ้าหน้าที่บริหารการเงิน บมจ. ปตท.
2552 - 2555 ประธานเจ้าหน้าที่บริหาร บมจ. ไทยออยล์



ตำแหน่ง กรรมการอิสระ /
ประธานคณะกรรมการตรวจสอบ
อายุ 68 ปี
ปีที่เข้าดำรงตำแหน่งกรรมการ พ.ศ. 2561
สัดส่วนการถือหุ้นในบริษัท -ไม่มี-

นางอัญชลี ชวนิชย์

คุณวุฒิทางการศึกษาสูงสุด

ปริญญาโท Engineering Management, University of Missouri – Rolla, USA

การอบรม

สมาคมส่งเสริมสถาบันกรรมการบริษัทไทย (IOD) :

- หลักสูตร Audit Committee Program รุ่น 1/2004
- หลักสูตร Directors Certification Program รุ่น 45/2004
- หลักสูตร Finance for Nonfinance Director รุ่น 10/2004
- หลักสูตร The Role of The Chairman Program รุ่น 13/2006

วิทยาลัยป้องกันราชอาณาจักร (วปอ.) :

- หลักสูตรการป้องกันราชอาณาจักรภาครัฐร่วมเอกชน รุ่นที่ 11 (2541)
- หลักสูตรการบริหารจัดการด้านความมั่นคงขั้นสูง รุ่น 3/2555

สถาบันวิทยาการตลาดทุน :

- หลักสูตรผู้บริหารระดับสูงสถาบันวิทยาการตลาดทุน รุ่น 7/2551

ประสบการณ์ทำงานที่ผ่านมา

- 2561 - ปัจจุบัน ประธานคณะกรรมการตรวจสอบ/ กรรมการอิสระ บมจ. อีโนเว รับเบอร์ (ประเทศไทย)
- 2560 - ปัจจุบัน ที่ปรึกษากิตติมศักดิ์สำนักงานเพื่อการพัฒนาระเบียงเศรษฐกิจพิเศษภาคตะวันออก (EEC)
- 2560 - ปัจจุบัน กรรมการ บริษัท ดับบลิวเอชเอ อินดัสเตรียล ดีเวลลอปเม้นท์ จำกัด (มหาชน)
- 2559 - ปัจจุบัน กรรมการ บริษัท บี.กริม เพาเวอร์ จำกัด (มหาชน)
- 2554 - ปัจจุบัน นายกสมาคมนิคมอุตสาหกรรมไทยและพันธมิตร
- 2543 - ปัจจุบัน ประธานมูลนิธิเพื่อการอนุรักษ์-ฟื้นฟูปะการังและชายหาด
- 2559 - 2560 อนุกรรมการขับเคลื่อนการปฏิรูปเศรษฐกิจ (ด้านอุตสาหกรรมและบริการ) (สปท.)
ที่ปรึกษาคณะกรรมาธิการขับเคลื่อนการปฏิรูปประเทศ (ด้านพลังงาน) (สปท.)
- 2558 - 2559 สมาชิกสภาปฏิรูปแห่งชาติ (สปช.)
- 2556 - 2557 ประธานกรรมการการไฟฟ้าฝ่ายผลิตแห่งประเทศไทย (EGAT)
- 2554 - 2556 ประธานกรรมการ บริษัท สยาม โซลาร์ จำกัด
กรรมการวิศวกรรมสถานแห่งประเทศไทย ในพระบรมราชูปถัมภ์ (ประธานวิศวกรรมหญิงไทย)
- 2543 - 2558 ประธานมูลนิธินิคมอุตสาหกรรมไทย



ตำแหน่ง กรรมการอิสระ /
กรรมการตรวจสอบ /
ประธานคณะกรรมการกำกับดูแลการที่ดี
และความรับผิดชอบต่อสังคม
อายุ 74 ปี
ปีที่เข้าดำรงตำแหน่งกรรมการ พ.ศ. 2558
สัดส่วนการถือหุ้นในบริษัท -ไม่มี-

รองศาสตราจารย์ จารุพร ไวยนันท์

คุณวุฒิทางการศึกษาสูงสุด

ปริญญาโท เศรษฐศาสตร์การเงิน (M.A.) Middle Tennessee State University สหรัฐอเมริกา

การอบรม

หลักสูตรอบรมประจำปี 2561 :

- หลักสูตร Boards That Make a Difference (BMD 6/2018) จากสมาคมสถาบันกรรมการบริษัทไทย
- หลักสูตร Upcoming Financial Reporting Standards (IFRS 9, 15, and 16): Major Changes of Financial Reporting จากสถาบัน KPMG
- หลักสูตร Value Creation and Enhancement for Listed Companies with the New COSO 2017 Enterprise Risk Management (ERM) จากคณะพาณิชย์ศาสตร์และการบัญชี มหาวิทยาลัยธรรมศาสตร์ ร่วมกับตลาดหลักทรัพย์แห่งประเทศไทย
- หลักสูตร Fintech and Cryptocurrency VS Law Enforcement โดยมูลนิธินิติศาสตร์ มธ. กองทุนศาสตราจารย์สัญญา ธรรมศักดิ์ มธ. และคณะนิติศาสตร์

สมาคมส่งเสริมสถาบันกรรมการบริษัทไทย (IOD) :

- หลักสูตร Director Certificate Program (DCP126)
- หลักสูตร Director Certificate Program Update ปี (DCPU 1)
- หลักสูตร Audit Committee Program (ACP)
- หลักสูตร Monitoring Fraud Risk Management (MFM)
- หลักสูตร Monitoring the Internal Audit Function (MIA)
- หลักสูตร Monitoring the System of Internal Control and Risk Management (MIR)
- หลักสูตร Monitoring the Quality of Financial Reporting (MFR)
- หลักสูตร Role of the Compensation Committee (RCC)
- หลักสูตร Anti-Corruption Executive Program (ACEP)

สถาบันวิทยาการตลาดทุน :

- หลักสูตรผู้บริหารระดับสูง (วตท.) รุ่น 10

ประสบการณ์ทำงานที่ผ่านมา

- 2558 - ปัจจุบัน กรรมการอิสระ/ กรรมการตรวจสอบ/ ประธานคณะกรรมการกำกับดูแลกิจการที่ดีและความรับผิดชอบต่อสังคม บมจ. อีโนเว รับเบอร์ (ประเทศไทย)
- 2560 - ปัจจุบัน กรรมการอิสระ/ ประธานกรรมการตรวจสอบ บมจ. บีบีจีไอ
- 2557 - ปัจจุบัน กรรมการอิสระ/ กรรมการตรวจสอบ/ กรรมการสรรหาและพิจารณาค่าตอบแทน บมจ. ไทยสมูทเธอร์กั้นชีวิต
- 2555 - ปัจจุบัน กรรมการอิสระ/ ประธานกรรมการตรวจสอบ / ประธานกรรมการบริษัทภิบาล/ กรรมการสรรหาและพิจารณาค่าตอบแทน บมจ. วี จี โอ โกลบอล มีเดีย
- 2561 - 2561 อนุกรรมการตรวจสอบและกำกับดูแลกิจการที่ดี (สถาบันอนุญาโตตุลาการ) กระทรวงยุติธรรม
- 2559 - 2560 กรรมการอิสระ/ ประธานกรรมการตรวจสอบ/ กรรมการสรรหาพิจารณาค่าตอบแทน บมจ. เคเอสแอล กรีน อินโนเวชัน
- 2555 - 2557 กรรมการบริหาร สำนักงานรัฐบาลอิเล็กทรอนิกส์
- 2554 - 2557 กรรมการนโยบายสถาบันการเงิน ธนาคารแห่งประเทศไทย
- 2553 - 2555 กรรมการป้องกันและปราบปรามการฟอกเงิน (ปปง.)
- 2552 - 2558 กรรมการผู้ทรงคุณวุฒิ สภาธุรกิจประกันภัย
- 2552 - 2554 กรรมการ และประธานคณะกรรมการตรวจสอบ ตลาดหลักทรัพย์แห่งประเทศไทย



ตำแหน่ง กรรมการอิสระ /
กรรมการตรวจสอบ
อายุ 58 ปี
ปีที่เข้าดำรงตำแหน่งกรรมการ พ.ศ. 2560
สัดส่วนการถือหุ้นในบริษัท -ไม่มี-

นายกิตติชัย รักตะกนิษฐ์

คุณวุฒิทางการศึกษาสูงสุด

ปริญญาตรีบริหารธุรกิจ INDIANA STATE UNIVERSITY U.S.A

การอบรม

สมาคมสถาบันกรรมการบริษัทไทย (IOD) :

- หลักสูตร Director Certification Program รุ่น 27/2003
- หลักสูตร Audit Committee Program รุ่น 7/2005

วิทยาลัยป้องกันราชอาณาจักร สถาบันวิชาการป้องกันประเทศ :

- หลักสูตร การป้องกันราชอาณาจักร (ปรอ.) รุ่นที่ 26

ประสบการณ์ทำงานที่ผ่านมา

- 2560 - ปัจจุบัน กรรมการอิสระ / กรรมการตรวจสอบ บมจ. อินเว รับเบอร์ (ประเทศไทย)
กรรมการ บจ. ลีอกซเลย์ พร็อพเพอร์ตี้ ดีเวลลอปเม้นท์
- 2559 - ปัจจุบัน ประธาน บจ. ลีอกซเลย์ ซิสเต็ม อินทิเกรเตอร์
กรรมการ บจ. ลอว์ เอ็นฟอร์ซเม้นท์ เทคโนโลยี โซลูชันส์
- 2558 - ปัจจุบัน กรรมการและกรรมการตรวจสอบ (กรรมการอิสระ) บมจ. แสนสิริ
- 2554 - ปัจจุบัน ประธานกรรมการบริหาร บจ. แอล เอลิเวเตอร์ แอนด์ เอ็นจิเนียริง
- 2553 - ปัจจุบัน ผู้ช่วยกรรมการผู้จัดการใหญ่ บมจ. ลีอกซเลย์
- 2558 - 2559 กรรมการและกรรมการบริหาร บจ. เมนสเทย์พร็อพเพอร์ตี้ โซลูชัน
- 2556 - 2557 กรรมการ บจ. ชลกิจสากล
- 2555 - 2560 กรรมการผู้จัดการใหญ่ บจ. แอล กรีนโซลูชัน
- 2554 - 2559 คณะกรรมการผังเมือง กรมโยธาธิการและผังเมือง



ตำแหน่ง กรรมการ
อายุ 60 ปี
ปีที่เข้าดำรงตำแหน่งกรรมการ 2556
สัดส่วนการถือหุ้นในบริษัท -ไม่มี-

นายคาซุโอะ ซาโตะ

คุณวุฒิทางการศึกษาสูงสุด

ปริญญาตรีวิศวกรรมโพลีเมอร์ จาก Nagoya Institute of Technology ประเทศญี่ปุ่น

การอบรม

สมาคมสถาบันกรรมการบริษัทไทย (IOD) :

- หลักสูตร Director Accreditation Program รุ่น 108/2014

ประสบการณ์ทำงานที่ผ่านมา

- 2559 - ปัจจุบัน กรรมการ บจ. อินเว รับเบอร์ (ประเทศญี่ปุ่น)
- 2556 - ปัจจุบัน กรรมการ บมจ. อินเว รับเบอร์ (ประเทศไทย)
- 2556 - 2559 ประธานบริหาร บมจ. อินเว รับเบอร์ (ประเทศไทย)
- 2550 - 2556 กรรมการทั่วไป บจ. อินเว รับเบอร์ (ประเทศเวียดนาม)

รายละเอียดเกี่ยวกับคณะกรรมการบริหาร



ตำแหน่ง กรรมการผู้จัดการ / สมาชิกคณะกรรมการบริหาร
อายุ 59 ปี
ปีที่เข้าดำรงตำแหน่งกรรมการ พ.ศ. 2561
สัดส่วนการถือหุ้นในบริษัท -ไม่มี-

นายกาเคชิ อระคาว่า

คุณวุฒิทางการศึกษาสูงสุด

ปริญญาตรี Mechanical Engineering, Nihon University ประเทศญี่ปุ่น

การอบรม

สถาบันกรรมการบริษัทไทย (IOD) :

- หลักสูตร Director Accreditation Program รุ่น 65/2007

ประสบการณ์ทำงานที่ผ่านมา

- 2561 - ปัจจุบัน กรรมการผู้จัดการ และสมาชิกคณะกรรมการบริหาร บมจ. อีโนเว รับเบอร์ (ประเทศไทย) กรรมการ บจ. ไอ อาร์ ซี (เอเชีย) รีเสิร์ช
- 2555 - 2561 กรรมการ บจ. พี ไอ เอ็ม ซี
- 2554 - 2555 ผู้จัดการทั่วไป บจ. อีโนเว รับเบอร์ (ประเทศญี่ปุ่น)
- 2552 - 2554 กรรมการผู้จัดการ บมจ. อีโนเว รับเบอร์ (ประเทศไทย)
- 2549 - 2552 กรรมการบริหาร บมจ. อีโนเว รับเบอร์ (ประเทศไทย)
- 2547 - 2548 ผู้จัดการทั่วไปฝ่ายผลิต บจ. บริดจ์สโตน โออาร์ซี
- 2543 - 2547 ผู้จัดการฝ่ายวิศวกรรม บจ. บริดจ์สโตน โออาร์ซี



ตำแหน่ง กรรมการบริหารฝ่ายบริหารและควบคุม / สมาชิกคณะกรรมการบริหาร
อายุ 54 ปี
ปีที่เข้าดำรงตำแหน่งคณะกรรมการบริหาร พ.ศ. 2556
สัดส่วนการถือหุ้นในบริษัท 0.024 %

นางสาววิษุตา กุ้พงษ์ศักดิ์

คุณวุฒิทางการศึกษาสูงสุด

ปริญญาโท สาขาบริหารธุรกิจ มหาวิทยาลัยธรรมศาสตร์

การอบรม

การอบรมประจำปี 2561 :

- หลักสูตร Pack 5 & Fair Value จากสภาวิชาชีพบัญชี ในพระบรมราชูปถัมภ์
- หลักสูตร การขับเคลื่อนผลิตภาพโดยมุ่งเน้นคนเป็นศูนย์กลาง จากสถาบันเพิ่มผลผลิตแห่งชาติ
- หลักสูตร Digital Social Innovation 2018 จากสมาคมอุตสาหกรรมเทคโนโลยีสารสนเทศไทย
- หลักสูตร นโยบายการส่งเสริมการลงทุน (BOI) (อบรมภายใน)
- หลักสูตร การบัญชีเบื้องต้นสำหรับผู้บริหาร (อบรมภายใน)
- หลักสูตร กฎระเบียบและกฎหมายแรงงานสำหรับผู้บริหาร (อบรมภายใน)

สมาคมสถาบันกรรมการบริษัทไทย (IOD) :

- หลักสูตร Director Accreditation Program รุ่น 117/2015
- หลักสูตร Ethical Leadership Program รุ่น 2/2015
- หลักสูตร Successful Formulation & Execution of Strategy รุ่น 28/2013
- หลักสูตรจาก Babson College
- CEDI - Babson Entrepreneurial Leadership Program Babson College

ประสบการณ์ทำงานที่ผ่านมา

- 2558 - ปัจจุบัน กรรมการบริหารฝ่ายบริหารและควบคุม บมจ. อีโนเว รับเบอร์ (ประเทศไทย)
- 2556 - ปัจจุบัน สมาชิกคณะกรรมการบริหาร บมจ. อีโนเว รับเบอร์ (ประเทศไทย)
- 2559 - ปัจจุบัน กรรมการบริษัท บจ. ไทย อินแอค คอมโพเน้นส์
- 2544 - ปัจจุบัน กรรมการบริษัท บจ. คินโนะ โอชิ เอ็นจิเนียริง
- 2541 - ปัจจุบัน กรรมการบริษัท บจ. อีโนเว รับเบอร์ (ประเทศเวียดนาม)
- 2553 - 2558 รองกรรมการบริหาร สายบริหารและควบคุม บมจ. อีโนเว รับเบอร์ (ประเทศไทย)



ตำแหน่ง กรรมการบริหารสายธุรกิจยาง
นอกลงในรถจักรยานยนต์ / สมาชิกคณะ
กรรมการบริหาร
อายุ 50 ปี
ปีที่เข้าดำรงตำแหน่งคณะกรรมการบริหาร
พ.ศ. 2557
สัดส่วนการถือหุ้นในบริษัท -ไม่มี-

นายชัชเชย ุคิ โสคาควา

คุณวุฒิทางการศึกษาสูงสุด

ปริญญาตรี คณะวิศวกรรมศาสตร์ สาขาเคมีประยุกต์ Okayama University of Science

การอบรม

-

ประสบการณ์ทำงานที่ผ่านมา

- 2557 - ปัจจุบัน สมาชิกคณะกรรมการบริหาร บมจ. อินเว รับเบอร์ (ประเทศไทย)
- 2556 - ปัจจุบัน กรรมการบริหาร สายธุรกิจยางนอกลงในรถจักรยานยนต์
บมจ. อินเว รับเบอร์ (ประเทศไทย)
- 2558 - 2560 สมาชิกคณะกรรมการกำกับดูแลกิจการและความรับผิดชอบต่อสังคม
บมจ. อินเว รับเบอร์ (ประเทศไทย)
- 2555 - 2556 ผู้ช่วยผู้จัดการ ส่วนประกันคุณภาพ แผนกยางนอก
บจ. อินเว รับเบอร์ (ประเทศญี่ปุ่น)
- 2547 - 2555 ผู้ช่วยผู้จัดการ แผนกวิศวกรรม
บจ. บริดจิสโตน ไออาร์ซี แมนูแฟคเจอร์ริง



ตำแหน่ง กรรมการบริหารสายธุรกิจชิ้น
ส่วนยางอุตสาหกรรม /
สมาชิกคณะกรรมการบริหาร
อายุ 56 ปี
ปีที่เข้าดำรงตำแหน่งคณะกรรการบริหาร
พ.ศ. 2557
สัดส่วนการถือหุ้นในบริษัท -ไม่มี-

นายคะชิโนริ อิโตะ

คุณวุฒิทางการศึกษาสูงสุด

ปริญญาตรี คณะวิศวกรรมศาสตร์ สาขาเคมีประยุกต์ มหาวิทยาลัย Shizuoka

การอบรม

-

ประสบการณ์ทำงานที่ผ่านมา

- 2559 - ปัจจุบัน กรรมการ บจ. คินโนะ โซชิ เอ็นจิเนียริง
- 2557 - ปัจจุบัน สมาชิกคณะกรรมการบริหาร บมจ. อินเว รับเบอร์ (ประเทศไทย)
- 2556 - ปัจจุบัน กรรมการบริหาร สายธุรกิจชิ้นส่วนยางอุตสาหกรรม
บมจ. อินเว รับเบอร์ (ประเทศไทย)
- กรรมการบริหาร บจ. ไออาร์ซี (เอเชีย) รีเสิร์ช
- 2554 - 2556 ผู้จัดการ แผนกยางและอีลาสโตเมอร์ บจ. อินแอค คอร์ปอเรชั่น
- 2552 - 2554 กรรมการผู้จัดการ บจ. อินแอค เวียดนาม



ตำแหน่ง รองกรรมการบริหารสายธุรกิจ
 ชั้นส่วนยางอุตสาหกรรม / สมาชิกคณะกรรมการบริหาร / สมาชิกคณะกรรมการบริหารความเสี่ยง
 อายุ 60 ปี
 ปีที่เข้าดำรงตำแหน่งคณะกรรมการบริหาร
 พ.ศ. 2558
 ลัดส่วนการถือหุ้นในบริษัท 0.0005%

นายเชาวลิต มีทองคำ

คุณวุฒิทางการศึกษาสูงสุด

ปริญญาตรี คณะวิศวกรรม สาขาวิชาการผลิต มหาวิทยาลัยเทคโนโลยีพระจอมเกล้าพระนครเหนือ

การอบรม

สมาคมสถาบันกรรมการบริษัทไทย (IOD) :

- หลักสูตร Risk Management Program for Corporate Leaders รุ่น 2/2015
- หลักสูตร Director Accreditation Program รุ่น 122/2015

ประสบการณ์ทำงานที่ผ่านมา

- 2558 - ปัจจุบัน รองกรรมการบริหารสายธุรกิจชั้นส่วนยางอุตสาหกรรม / สมาชิกคณะกรรมการบริหาร / สมาชิกคณะกรรมการบริหารความเสี่ยง บมจ. อีโนเว รับเบอร์ (ประเทศไทย)
- 2544 - ปัจจุบัน กรรมการ บจ. คินโนะ โฮชิ เอ็นจิเนียริง
- 2556 - 2557 ผู้จัดการฝ่ายวางแผน สายธุรกิจชั้นส่วนยางอุตสาหกรรม บมจ. อีโนเว รับเบอร์ (ประเทศไทย)



ตำแหน่ง รองกรรมการบริหารสายธุรกิจ
 ชั้นส่วนยางอุตสาหกรรม / สมาชิกคณะกรรมการบริหาร / สมาชิกคณะกรรมการบริหารความเสี่ยง
 อายุ 48 ปี
 ปีที่เข้าดำรงตำแหน่งคณะกรรมการบริหาร
 พ.ศ. 2557
 ลัดส่วนการถือหุ้นในบริษัท 0.005%

นายณรงค์ชัย รัตนเอกวิน

คุณวุฒิทางการศึกษาสูงสุด

ปริญญาโท การจัดการงานคอมพิวเตอร์และวิศวกรรม (MS(CEM)) มหาวิทยาลัยอีสต์แฮมป์ตัน

การอบรม

สมาคมสถาบันกรรมการบริษัทไทย (IOD) :

- หลักสูตร Successful Formulation & Execution of Strategy รุ่น 28/2016
- หลักสูตร How to Develop a Risk Management Plan รุ่น 8/2015
- หลักสูตร Financial Statements for Directors รุ่น 18/2012
- หลักสูตร Risk Management Committee Program รุ่น 5/2014

หลักสูตรอื่นๆ :

- หลักสูตร Babson Entrepreneurial Leadership Program Babson College (CEDI)
- หลักสูตร วิศวกรรมระบบขนส่งทางรางแห่งประเทศไทย สถาบันวิทยาการสวทช.
- หลักสูตร ISO9001:2000 Internal Auditing, Robere & Associates
- หลักสูตร ISO/TS16949:2002 Internal Auditing, Robere & Associates
- หลักสูตร ISO14001 Internal Audit, Robere & Associates

ประสบการณ์ทำงานที่ผ่านมา

- 2558 - ปัจจุบัน รองกรรมการบริหาร สายธุรกิจชั้นส่วนยางอุตสาหกรรม บมจ. อีโนเว รับเบอร์ (ประเทศไทย)
 รองกรรมการบริหารฝ่ายวิจัยและพัฒนา บจ. โออาร์ซี (เอเชีย) รีเสิร์ช
 สมาชิกคณะกรรมการบริหารความเสี่ยง บมจ. อีโนเว รับเบอร์ (ประเทศไทย)
- 2559 - ปัจจุบัน กรรมการ บจ. คินโนะ โฮชิ เอ็นจิเนียริง
- 2557 - ปัจจุบัน สมาชิกคณะกรรมการบริหาร บมจ. อีโนเว รับเบอร์ (ประเทศไทย)
- 2556 - ปัจจุบัน กรรมการ บจ. โออาร์ซี (เอเชีย) รีเสิร์ช
- 2556 - 2558 ผู้จัดการฝ่ายการผลิต บมจ. อีโนเว รับเบอร์ (ประเทศไทย)
- 2552 - 2558 ผู้จัดการฝ่ายวิศวกรรม บมจ. อีโนเว รับเบอร์ (ประเทศไทย)
 ผู้จัดการฝ่ายวิจัยและพัฒนา บจ. โออาร์ซี (เอเชีย) รีเสิร์ช



ตำแหน่ง รองกรรมการบริหารสายธุรกิจ
ภายนอกในรถจักรยานยนต์ /
สมาชิกคณะกรรมการบริหาร / สมาชิก
คณะกรรมการบริหารความเสี่ยง
อายุ 49 ปี
ปีที่เข้าดำรงตำแหน่งคณะกรรมการบริหาร
พ.ศ. 2556
สัดส่วนการถือหุ้นในบริษัท 0.003%

นายสุชาติ คุลกีตรการ

คุณวุฒิทางการศึกษาสูงสุด

ปริญญาโท เศรษฐศาสตร์ธุรกิจ สถาบันบัณฑิตพัฒนบริหารศาสตร์ (นิด้า)

การอบรม

การอบรมประจำปี 2561 :

- กฎระเบียบข้อบังคับและกฎหมายแรงงานสำหรับผู้บริหาร (อบรมภายใน)
- การบัญชีเบื้องต้นสำหรับผู้บริหาร (อบรมภายใน)

สมาคมสถาบันกรรมการบริษัทไทย (IOD) :

- หลักสูตร How to Develop a Risk Management Plan รุ่น 8/2015
- หลักสูตร Financial Statements for Directors รุ่น 18/2012
- หลักสูตร Risk Management Committee Program รุ่น 5/2014

หลักสูตรอื่นๆ :

- หลักสูตร Babson Entrepreneurial Leadership Program Babson College (CED)

ประสบการณ์ทำงานที่ผ่านมา

- 2558 - ปัจจุบัน รองกรรมการบริหารสายธุรกิจภายนอกในรถจักรยานยนต์
และสมาชิกคณะกรรมการบริหารความเสี่ยง
บมจ. อินเว รัมเบอร์ (ประเทศไทย)
รองกรรมการบริหาร บจ. ไออาร์ซี (เอเชีย) รีเสิร์ช
- 2556 - ปัจจุบัน สมาชิกคณะกรรมการบริหาร บมจ. อินเว รัมเบอร์ (ประเทศไทย)



ตำแหน่ง สมาชิกคณะกรรมการบริหาร
อายุ 63 ปี
ปีที่เข้าดำรงตำแหน่งคณะกรรมการบริหาร
พ.ศ. 2555
สัดส่วนการถือหุ้นในบริษัท -ไม่มี-

นายอิโรสะ มิซูโน

คุณวุฒิทางการศึกษาสูงสุด

ปริญญาตรี คณะวิศวกรรมศาสตร์ สาขาวิศวกรรมอุตสาหกรรม Shibaura Institute of
Technology

การอบรม

-

ประสบการณ์ทำงานที่ผ่านมา

- 2555 - ปัจจุบัน สมาชิกคณะกรรมการบริหาร บมจ. อินเว รัมเบอร์ (ประเทศไทย)
- 2561 - ปัจจุบัน ประธานกรรมการ บจ. PT IRC Gajah Tunggal Manufacturing
(ประเทศมาเลเซีย)
- 2559 - ปัจจุบัน ที่ปรึกษาผู้บริหารอาวุโส บจ. PT Gajah Tunggal Tbk.



ตำแหน่ง สมาชิกคณะกรรมการบริหาร
อายุ 55 ปี
ปีที่เข้าดำรงตำแหน่งคณะกรรมการบริหาร
พ.ศ. 2559
สัดส่วนการถือหุ้นในบริษัท -ไม่มี-

นายอิโรยูกิ อิบิ

คุณวุฒิทางการศึกษาสูงสุด

ปริญญาตรี เศรษฐศาสตรบัณฑิต มหาวิทยาลัย Ritsumeikan ประเทศญี่ปุ่น

การอบรม

-

ประสบการณ์ทำงานที่ผ่านมา

- 2559 - ปัจจุบัน สมาชิกคณะกรรมการบริหาร บมจ. อีโนเว รับเบอร์ (ประเทศไทย) กรรมการ บจ. คินโนะ โฮชิ เอ็นจิเนียริง
- 2561 - ปัจจุบัน เจ้าหน้าที่ปฏิบัติการ บจ. Rubber and Elastomer Division, Inoac
- 2558 - 2559 กรรมการผู้จัดการแผนกยางและอีลาสโตเมอร์ INOAC รองประธานบริหาร PT. IRC INOAC INDONESIA
- 2553 - 2558 กรรมการผู้จัดการ บจ. Dongguan Inoac (F.K.) Metal and Elastomer

การถือหุ้นโดยกรรมการและผู้บริหาร

รายชื่อ	ตำแหน่ง	จำนวนหุ้นที่ถือ		การซื้อขาย ระหว่าง ปีบัญชี 2561	สัดส่วน การถือหุ้น (%)
		ณ 30 ก.ย. 2560	ณ 30 ก.ย. 2561		
นางพิมพ์ใจ ลี้อิสสระนุกูล ² คู่สมรส / บุตรที่ยังไม่บรรลุนิติภาวะ	ประธานกรรมการ / กรรมการที่เป็นผู้บริหาร	4,881,075	4,881,075	-	2.44
นายอิทธิทธิ ฮาราดะ คู่สมรส / บุตรที่ยังไม่บรรลุนิติภาวะ	ประธานบริหาร / กรรมการที่เป็นผู้บริหาร	-	-	-	-
นายโชอิชิ อีโนเว ¹ คู่สมรส / บุตรที่ยังไม่บรรลุนิติภาวะ	กรรมการ	-	-	-	-
นายมาซายุกิ อีโนเว ¹ คู่สมรส / บุตรที่ยังไม่บรรลุนิติภาวะ	กรรมการ	-	-	-	-
นายทง ลี้อิสสระนุกูล ² คู่สมรส / บุตรที่ยังไม่บรรลุนิติภาวะ	กรรมการ	3,408,000	3,408,000	-	1.70
นายอภิชาติ ลี้อิสสระนุกูล ² คู่สมรส / บุตรที่ยังไม่บรรลุนิติภาวะ	กรรมการ	3,735,200	3,735,200	-	1.87
นางพรทิพย์ เศรษฐสุวรรณ ² คู่สมรส / บุตรที่ยังไม่บรรลุนิติภาวะ	กรรมการ	4,197,375 195,600	4,197,375 200,000	- 4,400	2.10 0.10
นายคาซุโอะ ซาโตะ คู่สมรส / บุตรที่ยังไม่บรรลุนิติภาวะ	กรรมการ	-	-	-	-
นางอัญชลี ขวณิชย์ คู่สมรส / บุตรที่ยังไม่บรรลุนิติภาวะ	กรรมการอิสระ	-	-	-	-
รศ. จารุพร ไวยนันท์ คู่สมรส / บุตรที่ยังไม่บรรลุนิติภาวะ	กรรมการอิสระ	-	-	-	-
นายกิตติชัย รักตะกนิษฐ์ คู่สมรส / บุตรที่ยังไม่บรรลุนิติภาวะ	กรรมการอิสระ	-	-	-	-
นายสุรงค์ บุลกุล คู่สมรส / บุตรที่ยังไม่บรรลุนิติภาวะ	กรรมการอิสระ	-	-	-	-
นายทาเคชิ อะระคาว่า คู่สมรส / บุตรที่ยังไม่บรรลุนิติภาวะ	กรรมการผู้จัดการ	-	-	-	-
นางสาววิชชุดา กุ้พงษ์ศักดิ์ คู่สมรส / บุตรที่ยังไม่บรรลุนิติภาวะ	กรรมการบริหาร ฝ่ายบริหารและควบคุม	47,800	47,800	-	0.0239
นายชិเกยุกิ โฮโซคาวา คู่สมรส / บุตรที่ยังไม่บรรลุนิติภาวะ	กรรมการบริหารสายธุรกิจ ยางนอกยางในรถจักรยานยนต์	-	-	-	-
นายคะซึโนริ อิโตะ คู่สมรส / บุตรที่ยังไม่บรรลุนิติภาวะ	กรรมการบริหารสายธุรกิจ ชิ้นส่วนยางอุตสาหกรรม	-	-	-	-
นางสาวแพรวพรรณ สองห้อง คู่สมรส / บุตรที่ยังไม่บรรลุนิติภาวะ	ผู้จัดการฝ่ายบัญชีและการเงิน	-	-	-	-

หมายเหตุ ¹ผู้ถือหุ้นรายใหญ่กลุ่มบริษัท อีโนเว รับเบอร์ (ประเทศญี่ปุ่น)

²ผู้ถือหุ้นรายใหญ่กลุ่มครอบครัวลี้อิสสระนุกูล

การเปลี่ยนแปลงและพัฒนาการที่สำคัญ

2561



- รางวัล Automation Award เรื่อง ROBOT for TUBE VALVE FITTING Machine จาก INOAC CORPORATION - เดือนมกราคม
- รางวัล Safety Award จากการที่บริษัทฯ มีความสามารถดำเนินงานโดยปราศจากอุบัติเหตุ ติดต่อกันเป็นเวลาทั้งสิ้น 10 ล้านชั่วโมง จาก INOAC CORPORATION - เดือนมกราคม
- รางวัล Runner Up 2017 Outstanding Performance Supplier in Quality Performance จาก Toyota - เดือนมกราคม
- รางวัล Delivery 2017 Best Award จาก Roki - เดือนมีนาคม
- รางวัล COST AWARD 2017 จากบริษัท ไทยสแตนเลย์การไฟฟ้า จำกัด (มหาชน) - เดือนพฤษภาคม
- ประกาศนียบัตรจากบริษัท อีซูซุเอ็นเอ็น แมนูแฟคเจอร์ริง (ประเทศไทย) จำกัด ในฐานะเป็นผู้ผลิตที่มีคะแนนประเมินเฉลี่ยตลอดปีงบประมาณ 2560 ทั้งในด้านคุณภาพและการจัดส่ง - เดือนพฤษภาคม
- ได้รับคัดเลือกให้เป็น 1 ใน 100 บริษัทจดทะเบียนที่มีความโดดเด่นในการดำเนินงานด้านสิ่งแวดล้อม สังคม และธรรมาภิบาลอย่างยั่งยืน “ESG100 ประจำปี 2561” ต่อเนื่องเป็นปีที่ 3 - เดือนพฤษภาคม
- รางวัล Awards of Quality 2017 จากบริษัท มิตซูบิชิ มอเตอร์ส (ประเทศไทย) จำกัด - เดือนพฤษภาคม
- ประกาศเกียรติคุณระดับทอง ปีที่ 2 กิจกรรมการรณรงค์ลดสถิติอุบัติเหตุจากการทำงานให้เป็นศูนย์ ประจำปี 2561 จากกระทรวงแรงงาน - เดือนมิถุนายน
- ได้รับการรับรองเป็น อุตสาหกรรมสีเขียวระดับที่ 3 ระบบสีเขียว (Green System) จากการบริหารจัดการสิ่งแวดล้อมอย่างเป็นระบบ มีการติดตามประเมินผล และทบทวนเพื่อการพัฒนาอย่างต่อเนื่อง จากกระทรวงอุตสาหกรรม - เดือนสิงหาคม
- รางวัล Thailand Energy Awards 2018 รางวัลดีเด่น ด้านอนุรักษ์พลังงาน ประเภทโรงงานควบคุม จากกระทรวงพลังงาน - เดือนสิงหาคม
- รางวัล สถานประกอบการดีเด่น ด้านการส่งเสริมการพัฒนาฝีมือแรงงาน ประจำปี 2561 ตามพระราชบัญญัติส่งเสริมการพัฒนาฝีมือแรงงาน พ.ศ. 2545 จากกรมพัฒนาฝีมือแรงงาน กระทรวงแรงงาน - เดือนกันยายน
- รางวัล Gold Award จากการนำเสนอผลงาน ในงาน International Convention on Quality Control Circles 2018 (ICQCC 2018) จัดโดย Singapore Productivity Centre - เดือนตุลาคม
- ได้รับคะแนนประเมิน CG ในระดับ “ดีมาก” (4 ดาว) จากผลสำรวจของสถาบันกรรมการบริษัทไทย (IOD) ที่ทำการสำรวจบริษัทจดทะเบียนในตลาดหลักทรัพย์แห่งประเทศไทย ในปี 2561 ทั้งสิ้น 657 บริษัท - เดือนตุลาคม
- ได้รับคัดเลือกให้อยู่ในรายชื่อหุ้นยั่งยืน (THSI) ประจำปี 2561 จากตลาดหลักทรัพย์แห่งประเทศไทย ซึ่งบริษัทฯ เป็นหนึ่งใน 79 บริษัทจดทะเบียนที่ได้รับคัดเลือก ที่ดำเนินธุรกิจอย่างยั่งยืน โดยคำนึงถึงสิ่งแวดล้อม สังคม และบรรษัทภิบาล ต่อเนื่องเป็นปีที่ 2 - เดือนตุลาคม

2560

- รางวัล Automation Award 2016 เรื่อง Productivity Improvement of the Assembly process of air intake hose by automation จาก INOAC CORPORATION - **เดือนมกราคม**
- รางวัลสถานประกอบการที่สนับสนุนงานด้านคนพิการเป็นอย่างดี จากจังหวัดปทุมธานี - **เดือนกุมภาพันธ์**
- จัดทำโครงการ “IRCT Group Step to Thailand 4.0 with the DVE” ชมผลงานความสำเร็จของนักศึกษาที่จบการศึกษาจากโครงการ IRCT ทวิภาคี ประจำปี 2559 - **เดือนมีนาคม**
- ได้รับคัดเลือกให้เป็น 1 ใน 100 บริษัทจดทะเบียนที่มีความโดดเด่นในการดำเนินงานด้านสิ่งแวดล้อม สังคม และธรรมาภิบาลอย่างยั่งยืน “ESG100 ประจำปี 2560” ต่อเนื่องเป็นปีที่ 2 - **เดือนพฤษภาคม**
- ได้รับการรับรองระบบคุณภาพ ISO14001:2015 (new version) - **เดือนสิงหาคม**
- ได้รับการรับรองระบบคุณภาพ IATF16949:2016 (new version) และ ISO 9001:2015 (new version) - **เดือนกันยายน**
- บริษัทฯ สามารถดำเนินงานโดยปราศจากอุบัติเหตุถึงขั้นหยุดงานได้ติดต่อกันยาวนานถึง 10 ล้านชั่วโมง - **เดือนกันยายน**
- โล่ประกาศเกียรติคุณ “Team Presenter - Gold, in actively participating and sharing of best practice” จากการเข้าร่วมกิจกรรม 2017 International Convention on Quality Control Circles ซึ่งจัดโดย Quality and Productivity Association of the Philippines (QPAP), INC. ณ ประเทศฟิลิปปินส์ - **เดือนตุลาคม**
- ได้รับคะแนนประเมิน CG ในระดับ “ดีมาก” (4 ดาว) จากผลสำรวจของสถาบันกรรมการบริษัทไทย (IOD) ที่ทำการสำรวจบริษัทจดทะเบียนในตลาดหลักทรัพย์แห่งประเทศไทย ในปี 2560 ทั้งสิ้น 620 บริษัท โดยรางวัลที่บริษัทฯ ได้รับนี้ เป็นเครื่องยืนยันถึงมาตรฐานด้านการบริหารกิจการที่ดี (Good Corporate Governance) ของบริษัทฯ - **เดือนตุลาคม**
- รางวัล บริษัทจดทะเบียนด้านความยั่งยืนยอดเยี่ยม (SET Sustainability Awards) ประจำปี 2560 ประเภท Rising Star ซึ่งบริษัทฯ เป็นหนึ่งใน 24 บริษัทจดทะเบียนที่ได้รับคัดเลือก ที่มีความโดดเด่น และเป็นต้นแบบองค์กรที่ดำเนินธุรกิจตามแนวทางการพัฒนาอย่างยั่งยืน - **เดือนพฤศจิกายน**
- ได้รับคัดเลือกให้อยู่ในรายชื่อหุ้นยั่งยืน (THSI) ประจำปี 2560 จากตลาดหลักทรัพย์แห่งประเทศไทย ซึ่งบริษัทฯ เป็นหนึ่งใน 65 บริษัทจดทะเบียนที่ได้รับคัดเลือก ที่ดำเนินธุรกิจอย่างยั่งยืน โดยคำนึงถึงสิ่งแวดล้อม สังคม และบรรษัทภิบาล - **เดือนพฤศจิกายน**

2559

- ลงนามในสัตยาบรรณ กลุ่มบริษัท IRCT รวมพลังต่อต้านการทุจริตคอร์รัปชัน - **เดือนกันยายน**
- ได้รับการประกาศเกียรติคุณระดับเงิน ปีที่ 1 กิจกรรมการรณรงค์ลดสถิติอุบัติเหตุจากการทำงานให้เป็นศูนย์ ประจำปี 2559 จากกระทรวงแรงงาน - **เดือนสิงหาคม**
- ได้รับการคัดเลือกเป็น 1 ใน 100 บริษัทจดทะเบียนที่มีความโดดเด่นในการดำเนินการด้านสิ่งแวดล้อม สังคม และธรรมาภิบาล “ESG 100 Certificate 2016” จาก 621 บริษัทจดทะเบียน - **เดือนกรกฎาคม**
- ได้รับใบรับรอง มรท.8001-2553 ระดับพื้นฐาน จากกรมสวัสดิการและคุ้มครองแรงงาน กระทรวงแรงงาน เป็นการยืนยันว่าบริษัทฯ ได้ปฏิบัติตามมาตรฐานความรับผิดชอบต่อสังคมของธุรกิจไทย ในข้อกำหนดกฎหมายว่าด้วยการคุ้มครองแรงงาน แรงงานสัมพันธ์ ความปลอดภัย อาชีวอนามัย และสภาพแวดล้อมในการทำงาน - **เดือนมิถุนายน**
- ลงนามในบันทึกข้อตกลงความร่วมมือในโครงการเพิ่มประสิทธิภาพห่วงโซ่อุปทานอุตสาหกรรม ประจำปีงบประมาณ 2559 ของกรมส่งเสริมอุตสาหกรรม กระทรวงอุตสาหกรรม - **เดือนพฤษภาคม**
- เข้าร่วมโครงการทวิภาคีกับสถาบันอาชีวศึกษา สำนักงานคณะกรรมการการอาชีวศึกษา กระทรวงศึกษาธิการ เพื่อผลักดันโครงการร่วมบริษัทฯ และสถาบันระดับอาชีวศึกษา ตลอดจนสนับสนุนทุนการศึกษาให้เกิดผลสัมฤทธิ์อย่างเป็นรูปธรรม - **เดือนเมษายน**
- เปิดตัวโครงการร่วมบริษัท อินเว รัมเบอร์ (ประเทศไทย) จำกัด (มหาชน) และสหกรณ์กองทุนสวนยางคลองปาง มุ่งมั่นสู่ระบบการบริหารคุณภาพสากล ISO 9001:2015 - **เดือนกุมภาพันธ์**
- ให้ความช่วยเหลือและสนับสนุนสหกรณ์กองทุนสวนยางคลองปางจนผ่านการตรวจประเมินตามมาตรฐาน ISO 9001:2015 เป็นผลสำเร็จ - **เดือนมิถุนายน**

โครงสร้างรายได้ และลักษณะผลิตภัณฑ์

โครงสร้างรายได้จากการขายผลิตภัณฑ์ของบริษัทฯ รอบระยะเวลาบัญชี 3 ปีที่ผ่านมา ดังนี้

สายธุรกิจ/ ผลิตภัณฑ์	ปีบัญชี 2559	%	ปีบัญชี 2560	%	ปีบัญชี 2561	%
ผลิตภัณฑ์ชิ้นส่วนยางอุตสาหกรรม						
ในประเทศ	2,119.42	42.78	2,241.66	42.85	2,645.37	47.58
ส่งออก	377.04	7.61	398.33	7.61	391.71	7.05
รวม	2,496.46	50.39	2,639.99	50.46	3,037.08	54.63
ยางนอก-ยางในรถจักรยานยนต์						
ในประเทศ	1,484.11	29.95	1,598.55	30.55	1,435.20	25.82
ส่งออก	974.00	19.66	993.32	18.99	1,087.07	19.55
รวม	2,458.11	49.61	2,591.87	49.54	2,522.27	45.37
รวมทั้งสิ้น (ล้านบาท)	4,954.57	100.00	5,231.86	100.00	5,559.35	100.00

หมายเหตุ : ข้อมูลเพิ่มเติมหมายเหตุประกอบงบการเงินข้อ 28 ข้อมูลจำแนกตามส่วนงาน

ลักษณะผลิตภัณฑ์

• ผลิตภัณฑ์ชิ้นส่วนยางอุตสาหกรรม (Industrial Elastomer Parts)

บริษัทฯ ผลิตและพัฒนาชิ้นส่วนยางร่วมกับลูกค้า เพื่อให้เหมาะสมกับการใช้งาน เพื่อใช้ในอุตสาหกรรมต่างๆ ตามความต้องการของลูกค้า คุณสมบัติ และลักษณะในการใช้งานที่มีความหลากหลายแตกต่างกันไป โดยผลิตภัณฑ์ชิ้นส่วนยางอุตสาหกรรมของบริษัทฯ สามารถแบ่งออกได้เป็น 2 กลุ่มหลัก

กลุ่มที่ 1. ผลิตภัณฑ์ชิ้นส่วนยางเพื่อใช้อุตสาหกรรมยานยนต์

ผลิตภัณฑ์ยางที่ใช้ในระบบขนาด 1 ตัน (1 ton Pick-up)



- > ยางท่อไอเสีย
- > ยางคอมไฟพหน้า
- > ยางรองไฟหลัง
- > ยางร้อยสายไฟข้างประตู
- > ยางหุ้มเพลากีเยร์
- > ยางกันลื่นบันไดข้าง
- > ยางกันฝุ่น
- > ยางคอดึงน้ำมัน
- > ก้านวัดน้ำมันเครื่อง
- > ยางแผ่นกันโคลนขั้มล้อ
- > ยางรองแท่นเครื่อง
- > ยางกันกระแทก
- > ประเก็นยางฝาสูบ
- > แคล้มปรีดท่อน้ำมันเชื้อเพลิง
- > ยางรองตัวถังรถกระบะ
- > ยางรองสปริงโซ๊ค
- > ยางหุ้มสายเบรค
- > ยางขอบกระจก (ยางหูช้าง)
- > ยางขอบกระจกหน้า
- > ยางรองหม้อน้ำ
- > ยางรองฝากระโปรง
- > ยางรองกระจกข้าง
- > ยางรัดถังน้ำมัน
- > ยางกันฝุ่น/กันน้ำ เป็นต้น

ผลิตภัณฑ์ยางที่ใช้ในรถยนต์นั่ง (Passenger Car)

- > ท่ออากาศ
- > ยางหุ้มสายไฟหน้า
- > ปะเก็นยางไฟหน้า
- > ยางกันกระแทกประตู
- > ยางหุ้มเพลาเกียร์
- > ยางขอบประตู
- > ยางกันลมฝากระโปรง
- > ยางคอดังน้ำมัน
- > ยางปะเก็นห้องเครื่อง
- > ยางกันกระแทกประตู
- > ยางหุ้มเพลาขับ
- > ตัวล๊อคแผ่นรองหม้อน้ำ
- > ยางฝากระโปรงท้าย
- > ปะเก็นไฟท้าย
- > ยางขอบกระจกหน้า
- > ยางรัดถังน้ำมัน
- > ยางรองกระจกข้าง
- > ยางรองฝากระโปรง
- > ยางกันฝุ่น/กันน้ำ เป็นต้น



ผลิตภัณฑ์ยางที่ใช้ในรถจักรยานยนต์



- > ยางกันฝุ่น
- > ยางหุ้มสายไฟ
- > ยางหุ้มขอบเบาะ
- > ยางกันฝุ่น
- > ตัวล๊อคแผงรองหม้อน้ำ
- > สะพานโซ่ราวลิ้น
- > ยางกันโช้
- > ยางจุกข้อต่อ
- > ลูกกลิ้งยางโซ่ราวลิ้น
- > สเตออร์หน้า
- > ยางโอริง
- > ยางลูกลอยคาร์บู
- > ยางรองฝาถังน้ำมัน
- > ยางกันกระชาก เป็นต้น

กลุ่มที่ II. ผลิตภัณฑ์ชิ้นส่วนยางในอุตสาหกรรมอื่นๆ

บริษัทฯ ได้ทำวิจัยและพัฒนาชิ้นส่วนยางเพื่อใช้ในอุตสาหกรรมอื่นๆ ตามความต้องการของลูกค้า ภายใต้คุณสมบัติ (Specification) และการใช้งานที่หลากหลาย อาทิ ชิ้นส่วนยางที่ใช้ในระบบโครงสร้างพื้นฐาน เครื่องจักรกลการเกษตร เครื่องจักรเพื่อการก่อสร้าง เครื่องทำความเย็น อุปกรณ์ไฟฟ้า วัสดุก่อสร้าง ซิลยางขอบตู้คอนเทนเนอร์ ยางหุ้มวาล์วเปิด/ปิด น้ำของการประปา และอื่นๆ ตามความต้องการของลูกค้า

ผลิตภัณฑ์ชิ้นส่วนยางในเครื่องใช้ไฟฟ้า และเครื่องทำความเย็น



DAIKIN

MITSUBISHI
ELECTRIC

TOSHIBA

Carrier



ยางร้อยสายไฟ



ยางหุ้มท่อแอร์



ยางอุดท่อทองแดง

ผลิตภัณฑ์ชิ้นส่วนภายใน
เครื่องจักรกลการเกษตร



ผลิตภัณฑ์ชิ้นส่วนยาง
ในอุตสาหกรรมก่อสร้าง



ยางซีลฝาผนังภายในอาคาร



ยางเชื่อมรอยต่อพื้น
ภายในอาคาร



ยางซีลประตูและหน้าต่าง



ยางซีลฝาผนังภายนอกอาคาร



ยางซีลฝาผนังบ้าน

ผลิตภัณฑ์ชิ้นส่วนยาง
ระบบประปา



ยางหุ้มวาล์วเปิด ปิดน้ำ



ผลิตภัณฑ์
ยางคอมปาวด์



ยางคอมปาวด์



ผลิตภัณฑ์ Vi-pafe®

เม็ดยาง



ยางปูพื้นทางเท้า



กระเบื้องยาง



กลุ่มลูกค้าหลัก

1) กลุ่มลูกค้าโรงงานผู้ผลิตรถยนต์และรถจักรยานยนต์ (Original Equipment Manufacturer: OEM)

โรงงานประกอบรถยนต์ ได้แก่ มิตรชุบิชิ โตโยต้า ฮีซูซู ฮอนด้า นิสสัน มาสด้า ซูซูกิ ฟอร์ด เชฟโรแลต เจเนอรัล มอเตอร์ (ประเทศไทย) และ เจเนอรัล มอเตอร์ (บราซิล) ตลอดจนโรงงานประกอบรถจักรยานยนต์ ฮอนด้า ซูซูกิ คาวาซากิ ยามาฮ่า และคูคาติ โดยผลิตภัณฑ์ยางคุณภาพของไออาร์ซี เป็นผลิตภัณฑ์ที่ติดตั้งไปกับรถยนต์และรถจักรยานยนต์สำเร็จรูป เพื่อส่งออกไปยังจำหน่ายยังประเทศต่างๆ ทั่วโลก

นอกจากนี้ ผลิตภัณฑ์ยางคุณภาพจากไออาร์ซี ได้ส่งออกเพื่อไปประกอบเป็นรถสำเร็จรูปในประเทศต่างๆ ครอบคลุมถึงศูนย์บริการอะไหล่ของผู้ผลิตทั้งในประเทศและต่างประเทศ ซึ่งจะมีการรับประกันชิ้นส่วนตามที่ลูกค้าแต่ละรายกำหนด

2) กลุ่มลูกค้าอุตสาหกรรมต่อเนื่องจากผู้ผลิตรถยนต์และรถจักรยานยนต์ (Sub-Automobile and Sub-Motorcycle)

กลุ่มนี้เป็นผู้รับประกอบชิ้นส่วนย่อย เพื่อส่งให้ผู้ประกอบรถยนต์และรถจักรยานยนต์ (“OEM”) โดยแบ่งเป็นกลุ่ม First-Tier Suppliers ถือเป็นผู้ผลิตชิ้นส่วนส่งให้กับโรงงานรถยนต์และรถจักรยานยนต์โดยตรง และกลุ่ม Second-Tier Suppliers ลงไป ซึ่งจะรับช่วงการผลิตเพื่อป้อนชิ้นส่วนบางประเภทให้กลุ่ม First-Tier อีกทอดหนึ่ง ผู้ประกอบกระจกรรถยนต์ ต้องนำผลิตภัณฑ์ยางคุณภาพจากไออาร์ซีไปประกอบเป็นขอบรอบตัวกระจกร ก่อนนำส่งกระจกรรถยนต์พร้อมขอบยางให้กับผู้ประกอบรถยนต์ นำไปประกอบเป็นของรถยนต์สำเร็จรูปต่อไป

3) กลุ่มลูกค้าในอุตสาหกรรมอื่น (Others Industries)

ลูกค้าในกลุ่มนี้มีความหลากหลายตามประเภทของผลิตภัณฑ์ที่กล่าวมาข้างต้น อาทิ

- กลุ่มเครื่องทำความเย็น ได้แก่ มิตรชุบิชิ อิเลคทริก, ไดกิน อินดัสตรี และโตชิบาแคเรียร์
- กลุ่มเครื่องจักรกลการเกษตร ได้แก่ คูโบต้า และโคเบลโด
- กลุ่มลูกค้าทั่วไปที่ใช้ผลิตภัณฑ์ยางปูพื้น Vi-Pafe เช่น สนามลู่วิ่ง สนามฟุตบอล พื้นสนามปูด้วยแผ่นกระเบื้องยาง และเม็ดยาง (Rubber Chip) เป็นต้น
- กลุ่มอื่นๆ เช่น เอส ซี ไอ คอร์ปอเรชั่น “SCI Corporation Co., Ltd.” (ผู้ผลิตวาล์วเปิด/ปิด น้ำให้กับการประปา) ฮิตาชิ (ผู้ผลิตปั้มน้ำและเครื่องซักผ้า) ตลอดจนพานาโซนิค (ผู้ผลิตลำโพง) เป็นต้น

• ผลิตภัณฑ์ยางนอก-ยางในรถจักรยานยนต์ (Motorcycle Tires and Tubes)

ไออาร์ซี เป็นผู้นำตลาดยางนอกและยางในรถจักรยานยนต์ในประเทศไทย โดยได้รับความไว้วางใจจากผู้ผลิตรถจักรยานยนต์ในประเทศ ให้เป็นยางติดรถจักรยานยนต์จากโรงงานประกอบ (OEM) ชื่อนำ อาทิ ฮอนด้า ยามาฮ่า คาวาซากิ และซูซูกิ

ด้วยความมุ่งมั่นในเรื่องคุณภาพ ศักยภาพในการผลิต และการส่งมอบผลิตภัณฑ์ที่มีคุณภาพ และการบริการหลังการส่งมอบ ทำให้ไออาร์ซี ประสบความสำเร็จในการครองส่วนแบ่งทางการตลาดอันดับหนึ่งในตลาดโรงงานประกอบรถจักรยานยนต์ได้อย่างต่อเนื่อง ทั้งนี้ บริษัทฯ ได้มุ่งเน้นและให้ความสำคัญกับการวิจัยและพัฒนาผลิตภัณฑ์และกระบวนการผลิต เพื่อให้ได้ผลิตภัณฑ์ที่เป็นที่ยอมรับในคุณภาพ และสามารถส่งมอบนวัตกรรมใหม่ๆ ออกสู่ตลาดอย่างสม่ำเสมอ เพื่อตอบสนองความต้องการและไลฟ์สไตล์ของกลุ่มลูกค้าในทุกเซ็กเมนต์ ไม่ว่าจะเป็นรูปลักษณ์ ขนาด คุณสมบัติ หรือสมรรถนะในการใช้งาน โดยปัจจุบัน บริษัทฯ สามารถผลิตยางสนองต่อลักษณะการใช้งานต่างๆ ได้มากกว่า 600 รุ่น อาทิ ยางสำหรับที่ใช้บนถนนทั่วไป ยางแบบกึ่งถนน กึ่งวิบาก ยางสปีดเตอร์ ยางสำหรับการบรรทุกหนัก ยางสำหรับวิ่งบนหิมะ ยางประหยัดน้ำมัน และ ยางสำหรับรถไฟฟ้า เป็นต้น

ในปี 2561 บริษัทฯ ได้มีการนำยางนอกรถจักรยานยนต์ประเภท เรเดียล ภายใต้รหัส RMC810 เพื่อตอบสนองให้กับผู้ใช้รถจักรยานยนต์ประเภทบิ๊กไบค์ ตั้งแต่ขนาด 300-1,000 ซีซี สำหรับตลาดในประเทศอีกด้วย

กลุ่มลูกค้าหลัก

กลุ่มลูกค้าหลักของผลิตภัณฑ์ยางนอก-ยางในรถจักรยานยนต์ โดยแบ่งจากการจำหน่ายในประเทศและการส่งออกดังนี้

1) ตลาดในประเทศ

- กลุ่มลูกค้าโรงงานประกอบรถจักรยานยนต์ (Original Equipment Market: OEM)
- บริษัท สิทธิผล 1919 จำกัด สำหรับตลาดทดแทน (Replacement Market)

2) ตลาดส่งออก

- กลุ่มลูกค้าโรงงานประกอบรถจักรยานยนต์ (OEM) ภายใต้กิจกรรมการตลาดสำหรับการขายทั่วโลกของไออาร์ซี
- บริษัท อินโนแคว อินเตอร์เนชั่นแนล และบริษัท BIMC จำกัด สำหรับตลาดในประเทศญี่ปุ่น
- บริษัท อินโนเว รับเบอร์ (ประเทศญี่ปุ่น) จำกัด สำหรับตลาดในสหรัฐอเมริกา ทวีปยุโรป และทวีปอื่นๆ
- การจำหน่ายผ่านตัวแทนไปยังลูกค้าในกลุ่มประเทศอาเซียน ได้แก่ เมียนมาร์ และกัมพูชา

Product Highlight ในรอบปีบัญชี 2561

GP-5 On & Off Road



ยางขนาด 17 นิ้ว
ที่พัฒนาสำหรับ
ตลาดรถประเภทยาน
ในต่างประเทศ

GP-21 GP-22 Off Road



ยางขนาด 21 นิ้ว
และ 18 นิ้ว
ที่พัฒนาสำหรับ
ตลาดรถประเภทยาน
ในต่างประเทศ

NR87 NR95 TUBELESS



ยางขนาด 14 นิ้ว
ที่พัฒนาสำหรับ
ตลาดรถประเภทยาน
ในประเทศ

RT-001 TUBELESS



ยางขนาด 18 นิ้ว
ที่พัฒนาสำหรับ
ผู้รักรถ RETRO
ตลาดในประเทศ
และต่างประเทศ

SCT-008 TUBELESS



ยางขนาด 10 นิ้ว
ที่พัฒนาสำหรับ
ตลาดรถในประเทศ
และต่างประเทศ

SC-3 TUBELESS



ยางขนาด 12 นิ้ว
ที่พัฒนาสำหรับ
ตลาดในประเทศ

DR-5 TUBELESS



ยางขนาด 14 นิ้ว
ที่พัฒนาสำหรับ
ตลาดในประเทศ

ภาวะตลาดและการแข่งขัน

• ภาพรวมอุตสาหกรรมยานยนต์

ในรอบปีบัญชี 2561 (1 ต.ค. 60 - 30 ก.ย. 61) ยอดการผลิตอุตสาหกรรมรถยนต์ไทยเพิ่มขึ้นจากปีก่อนหน้าร้อยละ 8.73 โดยหลักมาจากความต้องการของผู้บริโภคที่เพิ่มขึ้น ตลอดจนกิจกรรมส่งเสริมการขายจากค่ายรถต่างๆ ยังคงมีอยู่อย่างต่อเนื่อง โดยมียอดการผลิตเพื่อจำหน่ายในประเทศและส่งออกรวม 2.12 ล้านคัน ซึ่งมาจากยอดผลิตเพื่อการส่งออกเป็นหลักประมาณ 1.14 ล้านคัน เพิ่มขึ้นร้อยละ 2.43 โดยมีกลุ่มตลาดหลัก ได้แก่ เอเชีย โอเชียเนีย สหภาพยุโรป และอเมริกาเหนือ ขณะที่ยอดการผลิตเพื่อจำหน่ายในประเทศมีปริมาณ 0.97 ล้านคัน เพิ่มขึ้นร้อยละ 17.18

เมื่อพิจารณาตามประเภทของรถยนต์ สามารถแบ่งสัดส่วนของการผลิตในปีบัญชี 2561 ได้ดังนี้

- รถปิกอัพ 1 ตัน มีสัดส่วนการผลิตร้อยละ 48.50 ของยอดการผลิตรถยนต์ทั้งหมดในไทย เพิ่มขึ้นร้อยละ 9.21 และยังคงรั้งตำแหน่งสินค้ายอดนิยมได้อย่างต่อเนื่อง โดยมีค่ายรถยนต์หลักเข้ามาลงทุนและใช้ไทยเป็นฐานการผลิต อาทิ มิตซูบิชิ โตโยต้า ฮีลซุ นิสสัน ฟอर्ड และเจเนอรัลมอเตอร์ เป็นต้น
- รถยนต์นั่งส่วนบุคคล มีสัดส่วนการผลิตร้อยละ 41.11 ของยอดการผลิตรถยนต์ทั้งหมดในไทย เพิ่มขึ้นร้อยละ 9.15 จากปีก่อนหน้า โดยรถยนต์ขนาดไม่เกิน 1,500 ซีซี ยังคงได้รับความนิยมสูงสุดในกลุ่ม
- รถยนต์นั่ง อเนกประสงค์ประเภท Pick-Up Passenger Vehicle หรือ PPV มีสัดส่วนการผลิตร้อยละ 8.51 ของยอดการผลิตรถยนต์ทั้งหมดในไทย เพิ่มขึ้นร้อยละ 6.61 จากปีก่อนหน้า
- รถยนต์เพื่อการพาณิชย์อื่นๆ (รถตู้ รถโดยสาร และรถบรรทุก) มีสัดส่วนการผลิตร้อยละ 1.88 ของยอดการผลิตรถยนต์ทั้งหมดในไทย ลดลงร้อยละ 1.87 จากปีก่อนหน้า

สำหรับภาพรวมตลาดรถจักรยานยนต์ไทยในปีบัญชี 2561 มียอดการผลิตรวม 2.07 ล้านคัน แบ่งเป็นรถจักรยานยนต์แบบครบครัน 1.69 ล้านคัน และแบบสปอร์ต 0.37 ล้านคัน ซึ่งภาพรวมขยายตัวร้อยละ 3.04 จากปีก่อน โดยกลุ่มรถจักรยานยนต์แบบครบครันขยายตัวร้อยละ 8.16 จากปีก่อนหน้า ปัจจัยส่วนหนึ่งมาจากเป็นผลจากสภาพเศรษฐกิจที่ปรับตัวดีขึ้นในช่วงต้นปี รวมถึงความต้องการบริโภคที่สูงขึ้นสำหรับรถจักรยานยนต์แบบครบครันรุ่นใหม่ๆ ส่วนตลาดรถกลุ่มบิ๊กไบค์ลดลงร้อยละ 13.33 เนื่องจากในปีบัญชีที่ผ่านมาไม่มีเดลี่ใหม่ๆ ออกมาไม่มากนัก

• ภาวะการแข่งขัน

ผลิตภัณฑ์ขึ้นส่วนยางอุตสาหกรรม (Industrial Elastomer Part)

ด้วยกลุ่มลูกค้าหลักของสายธุรกิจการผลิตขึ้นส่วนยางอุตสาหกรรม ประกอบด้วยกลุ่มโรงงานผู้ผลิตรถยนต์และรถจักรยานยนต์ และกลุ่มอุตสาหกรรมอื่นๆ อาทิ เครื่องปรับอากาศ เครื่องจักรกลการเกษตร อุตสาหกรรมก่อสร้าง และโครงสร้างพื้นฐานต่างๆ จากที่ได้กล่าวข้างต้น ซึ่งส่วนใหญ่เป็นลักษณะของการที่บริษัทฯ รับจ้างในการผลิต หรือ OEM (Original Equipment Manufacturer) ทำให้การเติบโตของรายได้จากสายธุรกิจนี้ค่อนข้างแปรผันตามสถานะเศรษฐกิจ สภาวะอุตสาหกรรม และกำลังการบริโภคในประเทศโดยรวม

อย่างไรก็ดี บริษัทฯ ได้เน้นการปรับปรุงด้านนวัตกรรมทั้งในตัวผลิตภัณฑ์และกระบวนการผลิต โดยจัดให้มีการแข่งขันกันในองค์กร เพื่อให้ทุกคนมีส่วนร่วมและยกระดับแนวคิด นอกจากนี้ ยังพัฒนาบุคลากรในองค์กรทางด้านทฤษฎีและปฏิบัติ การออกแบบผลิตภัณฑ์เพื่อสนองต่อความต้องการของลูกค้า ทำให้เพิ่มศักยภาพในการแข่งขันของบริษัทฯ และสร้างความเชื่อมั่นให้แก่ลูกค้าในเรื่องของคุณภาพและการจัดส่งที่ตรงเวลา และการพัฒนาระบบอัตโนมัติในกระบวนการผลิตโดยการพัฒนาจากทีมงานในองค์กร

ด้วยเหตุนี้เอง บริษัทฯ จึงมีเชื่อมั่นในการเพิ่มส่วนแบ่งทางการตลาดในกลุ่มลูกค้าเดิม และความพร้อมที่จะขยายฐานลูกค้าไปยังตลาดใหม่ๆ ที่มีศักยภาพอย่างต่อเนื่องบนจุดแข็งและนวัตกรรมของบริษัทฯ

ผลิตภัณฑ์ยางนอก-ยางในรถจักรยานยนต์ (Motorcycle Tires and Tubes)

ตลาดภายในประเทศ (Domestic Market): บริษัทฯ จัดจำหน่ายยางนอกและยางในรถจักรยานยนต์ภายในประเทศแก่กลุ่มลูกค้า 2 กลุ่มใหญ่ด้วยกัน

- **ตลาดสำหรับโรงงานประกอบรถจักรยานยนต์ (Original Equipment Market: OEM)** โดยในปี 2561 ยอดการผลิตรถจักรยานยนต์เพื่อจำหน่ายในประเทศมีการขยายตัวเล็กน้อยเมื่อเทียบกับปีที่ผ่านมา ซึ่งผู้ผลิตทุกค่ายต่างพยายามส่งเสริมการขายเพื่อกระตุ้นตลาด โดยเร่งการพัฒนาารุ่นใหม่ๆ เพื่อสนองความต้องการผู้ใช้ในรูปแบบที่แตกต่างจากเดิมโดยการเพิ่มสมรรถนะและฟังก์ชันการใช้งานให้ทันสมัย โดยเฉพาะอย่างยิ่งรถจักรยานยนต์แบบเกียร์อัตโนมัติ ขนาด 125 -150 ซีซี ซึ่งเป็นที่นิยมสำหรับผู้บริโภค รวมทั้งรถประเภทครอบครัวที่เน้นการใช้งานได้สะดวกและประหยัดน้ำมัน
- **ตลาดทดแทน (Replacement Market)** ดำเนินธุรกิจได้อย่างเหมาะสม เมื่อเทียบกับสภาวะอุตสาหกรรม และเศรษฐกิจภายในประเทศ ผลจากการทำกิจกรรมส่งเสริมการขายและความร่วมมือกับตัวแทนจำหน่ายอย่างต่อเนื่อง อาทิ การจัดกิจกรรมในจังหวัดต่างๆ ทั่วประเทศ เพื่อนำเสนอผลิตภัณฑ์ใหม่ของไออาร์ซี การใช้งานและการดูแลรักษาผลิตภัณฑ์อย่างถูกวิธี การจัดการส่งเสริมการขายในแต่ละเขตการขายที่มีการจัดกิจกรรมเพื่อเข้าถึงผู้บริโภคมากขึ้น การร่วมกิจกรรมกับผู้ผลิตค่ายต่างๆ ในการสนับสนุน “ยางไออาร์ซี” ยางยอดนิยมสำหรับผู้บริโภคที่รักความปลอดภัย ซึ่งเป็นการส่งเสริมกิจกรรมในเรื่องการขับขี่อย่างปลอดภัย ตลอดจนการจัดกิจกรรมรูปแบบแรลลี่ท่องเที่ยวในภาคต่างๆ เพื่อส่งเสริมผลิตภัณฑ์ IRC IZ-S S99 และ IRC Radial RMC-810 อย่างต่อเนื่อง

นอกจากนี้ บริษัทฯ ได้มีการพัฒนาและออกแบบผลิตภัณฑ์ใหม่ๆ ที่มีความโดดเด่นในคุณภาพ สมรรถนะ และมีราคาที่เหมาะสมกับสภาวะตลาด อาทิ ยางนอกใหม่ล่าสุดภายใต้รหัส IRC SCT-001 ในขนาด 12 นิ้ว และ 14 นิ้วสำหรับรถมอเตอร์ไซด์รุ่นใหม่ และยางกึ่งวิบาก GP21F ขนาด 21 นิ้ว สำหรับยางหน้า และ GP22R ขนาด 18 นิ้ว สำหรับยางหลัง และ ยางรุ่น SC-3 ขนาด 12 นิ้ว และยาง 14 นิ้วในยางรุ่น DR-5 เป็นต้น

ตลาดส่งออก (Export Market): สำหรับยอดการส่งออกโดยรวมในปีที่ผ่านมามีการขยายตัวอย่างต่อเนื่อง แม้ว่าปีนี้จะมีความผันผวนในหลายๆ ด้าน อาทิ ต้นทุนทางด้านวัตถุดิบและอัตราแลกเปลี่ยน ซึ่งมีผลต่อการวางกลยุทธ์การจัดจำหน่ายของบริษัทฯ โดยบริษัทฯ มีความพยายามในการปรับเปลี่ยนแผนอย่างต่อเนื่องเพื่อให้สอดคล้องกับสภาวะการณ์ ซึ่งได้รับความร่วมมืออย่างดีจากลูกค้าในแต่ละประเทศ โดยเฉพาะอย่างยิ่งลูกค้าในประเทศญี่ปุ่นและแถบอาเซียน อีกทั้งการออกแบบผลิตภัณฑ์ใหม่อย่างต่อเนื่องให้แก่ลูกค้าในแต่ละประเทศ โดยเฉพาะตลาดในสหรัฐอเมริกา ส่งผลให้ปริมาณและมูลค่าการส่งออกโดยรวมเพิ่มขึ้นเมื่อเทียบกับปีที่ผ่านมา

ข้อมูลทั่วไป

ชื่อบริษัทที่ออกหลักทรัพย์	บริษัท อีโนเว รับเบอร์ (ประเทศไทย) จำกัด (มหาชน)
ชื่อย่อหลักทรัพย์	IRC
เลขทะเบียนบริษัทฯ	0107536001737
ประเภทธุรกิจ	ประกอบธุรกิจผลิตผลิตภัณฑ์ขึ้นส่วนยางเพื่อใช้ในอุตสาหกรรมและยางนอก-ยางในรถจักรยานยนต์
เว็บไซต์	www.ircthailand.com
ที่ตั้ง (สำนักงานใหญ่)	เลขที่ 258 ซอย รังสิต-นครนายก 49 ตำบลประชาธิปัตย์ อำเภอธัญบุรี จังหวัดปทุมธานี 12130 โทรศัพท์ (66) 2 996 0890 โทรสาร (66) 2 996 1439
ทุนจดทะเบียน / ทุนชำระแล้ว	200,000,000 บาท (ชำระเต็มมูลค่า)
จำนวนหุ้น	หุ้นสามัญ 200,000,000 หุ้น
มูลค่าที่ตราไว้	1 บาท
ส่วนงานนักลงทุนสัมพันธ์	ir@ircthailand.com

นิติบุคคลที่บริษัทถือหุ้นตั้งแต่ร้อยละ 10 ขึ้นไป

บริษัท ไออาร์ซี (เอเชีย) รีเสิร์ช จำกัด

258 ซอย รังสิต-นครนายก 49 ตำบลประชาธิปัตย์ อำเภอธัญบุรี จังหวัดปทุมธานี 12130

โทรศัพท์ : (66) 2 996 0890 โทรสาร : (66) 2 996 1439

157 หมู่ 5 ถนนพหลโยธิน ตำบลลำไทร อำเภอลำไทร จังหวัดพระนครศรีอยุธยา 13170

โทรศัพท์ : (66) 2 996 1471-3 โทรสาร : (66) 2 996 1574

ประเภทธุรกิจ : ให้บริการด้านการวิจัยและพัฒนาวัตถุดิบและผลิตภัณฑ์ของบริษัทฯ เป็นหลัก

ทุนจดทะเบียน : 30 ล้านบาท ชำระแล้ว 10.05 ล้านบาท สัดส่วนการถือหุ้น 99.99%

บริษัท คินโนะ โซชิ เอ็นจิเนียริง จำกัด

157 หมู่ 5 ถนนพหลโยธิน ตำบลลำไทร อำเภอลำไทร จังหวัดพระนครศรีอยุธยา 13170

โทรศัพท์ : (66) 35 272 206-7 โทรสาร : (66) 35 214 896

ประเภทธุรกิจ : ผลิตแม่พิมพ์โลหะและขึ้นรูปโลหะสำหรับขึ้นส่วนยางในรถยนต์และรถจักรยานยนต์

ปัจจุบันทำการผลิตแม่พิมพ์รูปแบบต่างๆ ให้กับบริษัทฯ เป็นหลัก

ทุนจดทะเบียน : 10 ล้านบาท ชำระแล้วเต็มจำนวน สัดส่วนการถือหุ้น 99.99%

ข้อมูลของบุคคลอ้างอิง

นายทะเบียนหลักทรัพย์

บริษัท ศูนย์รับฝากหลักทรัพย์ (ประเทศไทย) จำกัด
อาคารตลาดหลักทรัพย์แห่งประเทศไทย
เลขที่ 93 ถนนรัชดาภิเษก แขวงดินแดง เขตดินแดง กรุงเทพฯ 10400
โทรศัพท์ (66) 2 009 9000
โทรสาร (66) 2 009 9991

ผู้สอบบัญชี

นางสาวนภุช อภิชาติเสถียร
ผู้สอบบัญชีรับอนุญาตเลขที่ 5266
บริษัท ไพร์ซอวเตอร์เฮาส์คูเปอร์ส เอพีเอเอส จำกัด
อาคารบางกอกซิตีทาวเวอร์ ชั้น 15
179/ 74-80 ถนนสาทรใต้ กรุงเทพฯ 10120
โทรศัพท์ (66) 2 286 9999 โทรสาร (66) 2 286 5050

รายชื่อผู้ถือหุ้นใหญ่

กลุ่มผู้ถือหุ้นสูงสุด 10 รายแรก ของบริษัทฯ ณ วันปิดสมุดทะเบียน (XD) วันที่ 8 กุมภาพันธ์ 2561 มีดังนี้

รายชื่อผู้ถือหุ้น	จำนวนหุ้น	สัดส่วนการถือหุ้น (%)
1) บริษัท อินเว รับเบอร์ จำกัด (ประเทศญี่ปุ่น)*	68,600,000	34.30
2) บริษัท โสภากนก อินเทอร์เน็ตเซ็นแนล จำกัด**	50,666,000	25.33
3) นายแพทย์วีรรัตน์ ขวาลอัมพร	7,404,488	3.70
4) นางพรดี ลีอัสสรานุกุล**	6,500,000	3.25
5) CITIBANK NOMINEES SINGAPORE PTE LTD-CITIGROUP GLOBAL MARKETS JAPAN INC.-CUSTOMER 1	6,235,000	3.12
6) นางสาวพิชชา เหมวชิรวารการ	5,400,000	2.70
7) นางพิมพ์ใจ ลีอัสสรานุกุล**	4,881,075	2.44
8) นางพรทิพย์ เศรษฐวิวัฒน์**	4,397,375	2.20
9) นายนิติ โอสธานุเคราะห์	3,840,500	1.92
10) นายทอง ลีอัสสรานุกุล**	3,408,000	1.70

หมายเหตุ: * และ ** เป็นกลุ่มผู้ถือหุ้นรายใหญ่ที่มีส่วนในการดำเนินงานของบริษัทฯ โดยการส่งบุคคลเข้าเป็นกรรมการ

** กลุ่มครอบครัวลีอัสสรานุกุล ถือหุ้นรวมกัน

รายละเอียดกรรมการบริษัทย่อย

รายชื่อกรรมการ		บริษัทย่อย		บริษัทร่วม
		IAR	KIN	IRV
นางพิมพ์ใจ	ลือสสรณกุล	/, X	/, X	-
นายอิโรชิ	ฮาราดะ	-	/, //, X	-
นายทง	ลือสสรณกุล	/	-	-
นางพรทิพย์	เศรษฐีวรรณ	/	-	-
นายทาเคชิ	อะราคาว่า	/, //, X	-	-
นางสาววิษชุดา	กุ่มงษ์ศักดิ์	-	/	/
นายเขาวลิต	มีทองคำ	-	/, //	-
นายณรงค์ชัย	รัตนเอกกวิน	/, //	/	-
นายคะชินริ	อิโตะ	//	/	-
นายอิโรยูกิ	อิบิ	-	/	-

ข้อมูล ณ วันที่ 30 กันยายน 2561

ความหมายสัญลักษณ์และอักษรย่อ

/ = กรรมการ // = กรรมการบริหาร X = กรรมการผู้มีอำนาจลงนาม

IAR = บริษัท ไออาร์ซี (เอเซีย) รีเสิร์ช จำกัด

KIN = บริษัท คินโนะ โฮชิ เอ็นจิเนียริง

IRV = บริษัท อินเว รัมเบอร์ (ประเทศเวียดนาม) จำกัด

โครงสร้างการถือหุ้น

กลุ่มครอบครัวลี้อิสระตระกูล ได้ร่วมลงทุนกับบริษัท อีโนเว รับเบอร์ (ประเทศไทย) ซึ่งเป็นผู้ถือหุ้นหลักในปัจจุบัน ภายใต้โครงสร้างการถือหุ้นดังต่อไปนี้

ณ วันที่ 7 ธันวาคม 2561

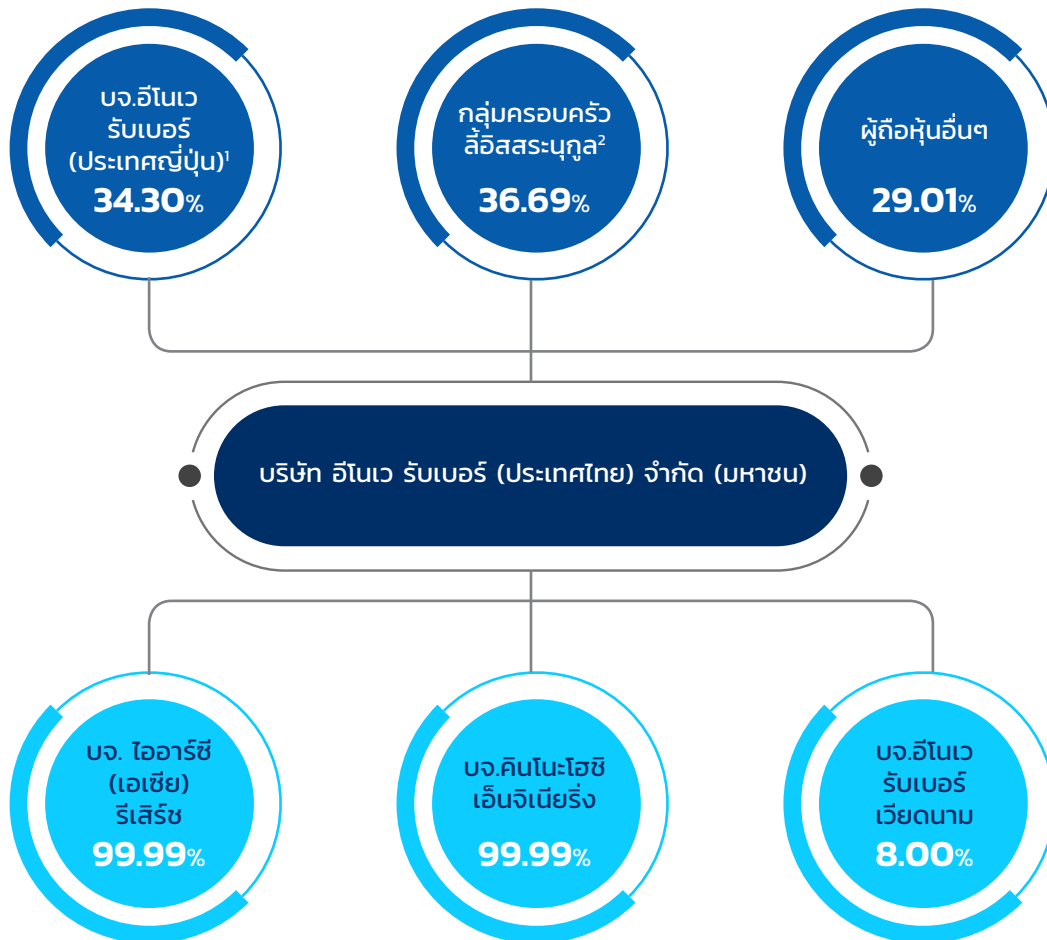

หมายเหตุ

¹กลุ่มผู้ถือหุ้นรายใหญ่ที่มีส่วนในการดำเนินงานของบริษัทโดยการส่งบุคคลเข้าเป็นกรรมการ

²กลุ่มครอบครัวลี้อิสระตระกูลได้แก่ บริษัท ไสภากนก อินเตอร์เนชั่นแนล จำกัด นางพรดี ลี้อิสระตระกูล นายทอง ลี้อิสระตระกูล นางพิมพ์ใจ ลี้อิสระตระกูล นายอภิชาติ ลี้อิสระตระกูล นางพรทิพย์ เศรษฐสุวรรณ

การกำกับดูแลการดำเนินงานของบริษัทย่อยและบริษัทร่วม

บริษัทฯ มีนโยบายการลงทุนและบริหารงานในบริษัทย่อย โดยจะลงทุนในธุรกิจที่ก่อให้เกิดประโยชน์และสนับสนุนการดำเนินธุรกิจของบริษัทฯ เพื่อเสริมสร้างความมั่นคง และผลการดำเนินงานของบริษัทฯ นอกจากนี้ ในกรณีที่บริษัทฯ ไปลงทุนในกิจการอื่นมากกว่าร้อยละ 50 คณะกรรมการบริษัทจะมอบหมายให้คณะผู้บริหารเป็นผู้แต่งตั้งตัวแทน ซึ่งเป็นกรรมการหรือผู้บริหารของบริษัทฯ เข้าเป็นกรรมการหรือผู้มีอำนาจควบคุมในบริษัทย่อย เพื่อให้การกำกับดูแลนโยบายและการดำเนินงานของบริษัทย่อยเป็นไปอย่างมีประสิทธิภาพและโปร่งใส

นโยบายการจ่ายเงินปันผล

บริษัทมีนโยบายการจ่ายเงินปันผลให้แก่ผู้ถือหุ้นไม่เกินร้อยละ 65 ของกำไรสุทธิของงบการเงินรวม หลังหักภาษีเงินได้นิติบุคคลและสำรองตามกฎหมาย โดยพิจารณาตามผลประกอบการในงวดบัญชีประจำปี

สารจากคณะกรรมการกำกับดูแลกิจการที่ดี และความรับผิดชอบต่อสังคม ประจำปี 2561



(รองศาสตราจารย์ จารุพร ไวยนันท์)
ประธานคณะกรรมการกำกับดูแลกิจการที่ดี
และความรับผิดชอบต่อสังคม

เรียน ท่านผู้ถือหุ้น

คณะกรรมการบริษัท ได้แต่งตั้งคณะกรรมการกำกับดูแลกิจการที่ดีและความรับผิดชอบต่อสังคม ซึ่งประกอบด้วยกรรมการอิสระ ได้แก่ รศ. จารุพร ไวยนันท์ ดำรงตำแหน่งประธานคณะกรรมการฯ และผู้บริหารจากสายงานต่างๆ ได้แก่ นายสมหมาย วันดี นายสุนันท์ ลาเจริญ นางสาวรุ่งทิภา ทองประไพแสง และนายเทอดศักดิ์ เอ็มเสมอ ดำรงตำแหน่งกรรมการ เพื่อปฏิบัติหน้าที่ในด้านการกำกับดูแลกิจการที่ดีและความรับผิดชอบต่อสังคมตามที่ได้รับมอบหมาย ซึ่งสอดคล้องตามหลักการกำกับดูแลกิจการที่ดีสำหรับบริษัทจดทะเบียน ปี 2560 (CG Code 2017) ของสำนักงานคณะกรรมการกำกับหลักทรัพย์และตลาดหลักทรัพย์ และข้อเสนอแนะของสมาคมส่งเสริมสถาบันกรรมการบริษัทไทย (IOD) อันนำไปสู่ความยั่งยืนในการดำเนินธุรกิจ และการสร้างความเชื่อมั่นให้แก่ผู้มีส่วนได้ส่วนเสียในกลุ่มต่างๆ

โดยในปี 2561 คณะกรรมการฯ มีการประชุมทั้งสิ้น 4 ครั้ง ตามแผนงานที่กำหนด คือไตรมาสละหนึ่งครั้ง โดยสรุปสาระสำคัญได้ดังนี้

ด้านการกำกับดูแลกิจการที่ดี

- ส่งเสริมให้ผู้ถือหุ้นได้เสนอวาระการประชุม ชื่อกรรมการ และคำถามล่วงหน้า สำหรับการประชุมสามัญผู้ถือหุ้น ประจำปี 2562 ในช่วงวันที่ 1 - 31 ตุลาคม 2561 โดยได้ประกาศผ่านทางเว็บไซต์ของบริษัทฯ และเว็บไซต์ของตลาดหลักทรัพย์แห่งประเทศไทย เพื่อรวบรวมเสนอคณะกรรมการบริษัทพิจารณาในการประชุมเดือนพฤศจิกายน 2561 ทั้งนี้ ไม่มีผู้ถือหุ้นเสนอวาระการประชุมล่วงหน้า
- ทบทวนคู่มือการกำกับดูแลกิจการที่ดีของบริษัทฯ รวมถึงกฎบัตรคณะกรรมการฯ ให้สอดคล้องตาม พรบ. หลักทรัพย์และตลาดหลักทรัพย์ ฉบับแก้ไข พ.ศ. 2559 และหลักการกำกับดูแลกิจการที่ดีสำหรับบริษัท จดทะเบียน ปี 2560 (CG Code 2017) ของสำนักงานคณะกรรมการกำกับหลักทรัพย์และตลาดหลักทรัพย์ ทั้งนี้ เพื่อยกระดับหลักเกณฑ์และนโยบายการกำกับดูแลกิจการที่ดีของบริษัทฯ ตลอดจนเพื่อให้กรรมการ ผู้บริหาร และพนักงาน ยึดถือเป็นแนวปฏิบัติที่ดี
- จัดทำแบบแสดงรายการข้อมูลประจำปี (แบบ 56-1) และรายงานประจำปี ตามแนวทางของคณะกรรมการกำกับหลักทรัพย์และตลาดหลักทรัพย์ รวมถึงรายงานความยั่งยืน ตามหลักเกณฑ์ของ Global Reporting Initiative (GRI) standard พร้อมทั้งนำ 'เป้าหมายการพัฒนาที่ยั่งยืนของโลก' (Sustainable Development Goals: SDGs) มาเป็นเข็มทิศในการขับเคลื่อนการดำเนินการกับผู้มีส่วนได้ส่วนเสียขององค์กร ให้เชื่อมโยงกับบริบทของแนวทางการพัฒนาอย่างยั่งยืนในระดับสากล

ด้านความรับผิดชอบต่อสังคม

- การต่อต้านทุจริตคอร์รัปชัน: คณะกรรมการฯ ได้มีส่วนผลักดันให้บริษัทฯ ประกาศเจตนารมณ์เข้าร่วมโครงการแนวร่วมปฏิบัติของภาคเอกชนไทยในการต่อต้านการทุจริต หรือ CAC รวมถึงได้ส่งเสริมให้ผู้บริหาร และพนักงานทุกระดับ ได้รับการอบรมและทำความเข้าใจนโยบายต่อต้านการทุจริตคอร์รัปชัน โดยบริษัทฯ ได้บรรจุนโยบายดังกล่าวเป็นหนึ่งในหลักสูตรการอบรมพนักงานประจำปี เพื่อปลูกฝังเป็นวัฒนธรรมองค์กร ตลอดจนกำหนดให้มีช่องทางการแจ้งเบาะแสและข้อร้องเรียน เพื่อความเป็นธรรมแก่ผู้มีส่วนได้ส่วนเสียทุกกลุ่ม
- กิจกรรมเพื่อสังคมและการพัฒนาชุมชน: คณะกรรมการฯ กำหนดกรอบการดำเนินงานในการขับเคลื่อนกิจกรรม CSR ของบริษัทฯ สอดคล้องตามกลยุทธ์การดำเนินธุรกิจอย่างยั่งยืน โดยให้ความสำคัญต่อการรับผิดชอบต่อลูกค้าสิ่งแวดล้อมและระบบนิเวศทางธรรมชาติ และกลยุทธ์ในการสร้างคุณค่าร่วมระหว่างองค์กรและสังคมควบคู่ไปพร้อมกัน รวมถึงพัฒนาความเป็นอยู่ที่ดีของบุคลากรและชุมชนโดยรวมผ่าน 7 โครงการหลัก ได้แก่

1. กิจกรรม **‘ระดับสากล’** ที่ส่งเสริมการใช้พลังงานอย่างยั่งยืน โดยลดการใช้พลังงานและลดการปล่อยก๊าซเรือนกระจก ซึ่งเป็นปัจจัยที่ทำให้เกิดการเปลี่ยนแปลงสภาพภูมิอากาศ (Climate Change) และทำลายชั้นบรรยากาศโลก เช่น กิจกรรมตามนโยบายการจัดการของเสียให้เป็นศูนย์ หรือ Zero Waste ผ่านกระบวนการ 3Rs (Reduce Reuse และ Recycle) เช่น การลดการใช้พลังงาน การสร้างความตระหนักในการใช้ทรัพยากรอย่างคุ้มค่าและยั่งยืน ตลอดจนการดูแลรักษาสิ่งแวดล้อมผ่านโครงการสิ่งแวดล้อม เป็นต้น
2. กิจกรรม **‘ระดับชุมชน/ ประเทศชาติ’** ที่มีโครงการหลัก ได้แก่ โครงการขับเคลื่อนปลอดภัย IRC care โครงการพัฒนาห่วงโซ่อุปทาน โครงการสหกรณ์กองทุนสวนยางคลองปาง และโครงการให้อาชีพ-ให้ชีวิต ที่มุ่งมั่นขยายผลให้เป็นกิจกรรมเพื่อรับผิดชอบต่อสังคม (CSR: Corporate Social Responsibility) ตลอดจนเป็นการสร้างความร่วมมือระหว่างองค์กรและสังคมควบคู่ไปพร้อมกัน (CSV: Creating Shared Value)
3. กิจกรรม **‘รอบรั้ว รอบบ้าน’** ที่เสริมสร้างความสัมพันธ์ที่เข้มแข็งกับเพื่อนบ้านใกล้เคียงทั้งในพื้นที่รังสิต และวังน้อย เช่น โครงการขับเคลื่อนปลอดภัยช่วงเทศกาล และโครงการกิจกรรมสัมพันธ์กับชุมชนรอบโรงงาน
4. กิจกรรมภายในบริษัทฯ **‘IRC’** เช่น กิจกรรมลดขยะอาหาร และลดการใช้ถุงพลาสติก ซึ่งอยู่ภายใต้โครงการ Zero Waste ที่สร้างความตระหนักในเรื่องของการลดขยะทั่วไปภายในโรงงาน รวมถึงกิจกรรมที่เน้นการสร้างจิตสำนึกที่ดีทั้งในด้านนวัตกรรมและความยั่งยืนอย่างต่อเนื่อง ตลอดจนการดูแลสุขภาพ ความเป็นอยู่ ความปลอดภัย การพัฒนาความรู้และสมรรถนะการทำงานของพนักงาน

โดยกิจกรรมทั้งหมดมีรายละเอียดดังปรากฏในรายงานความยั่งยืน

รางวัลแห่งความภาคภูมิใจ ในปี 2561

- ได้รับประกาศนียบัตร **‘ESG 100 Certificate 2018’** จากสถาบันไทยพัฒนา ต่อเนื่องเป็นปีที่ 3 ซึ่งบริษัทฯ เป็น 1 ใน 100 บริษัทจดทะเบียน จากทั้งสิ้น 657 บริษัทในตลาดหลักทรัพย์แห่งประเทศไทย ที่มีความโดดเด่นในการดำเนินการด้านสิ่งแวดล้อม สังคม และธรรมาภิบาล

- ได้รับคัดเลือกให้อยู่ใน **รายชื่อหุ้นยั่งยืน (THSI) ประจำปี 2561** จากตลาดหลักทรัพย์แห่งประเทศไทยต่อเนื่องเป็นปีที่ 2 ซึ่งบริษัทฯ เป็น 1 ใน 79 บริษัทจดทะเบียน ที่ดำเนินธุรกิจอย่างยั่งยืนโดยคำนึงถึงสิ่งแวดล้อม สังคม และธรรมาภิบาล
- ได้รับการประเมินการกำกับดูแลกิจการของบริษัทจดทะเบียน (CGR) ประจำปี 2561 จากสถาบันกรรมการบริษัทไทย (IOD) อยู่ในระดับ **‘ดีมาก’** จากทั้งหมด
- ได้รับรางวัล **Thailand Energy Awards 2018** รางวัลดีเด่นด้านอนุรักษ์พลังงาน อันมีผลงานโดดเด่นในการอนุรักษ์พลังงานของภาคอุตสาหกรรม ซึ่งนำไปสู่การใช้พลังงานทดแทนในอนาคต
- ได้รับการรับรองเป็น **อุตสาหกรรมสีเขียวระดับที่ 3 ระบบสีเขียว (Green System)** จากการบริหารจัดการสิ่งแวดล้อมอย่างเป็นระบบ มีการติดตามประเมินผล และทบทวนเพื่อการพัฒนาอย่างต่อเนื่อง
- ได้รับรางวัล **สถานประกอบการดีเด่น ด้านการส่งเสริมการพัฒนาฝีมือแรงงาน ประจำปี 2561** ตามพระราชบัญญัติส่งเสริมการพัฒนาฝีมือแรงงาน พ.ศ. 2545 จากการส่งเสริมในเรื่องของการพัฒนาคนและพัฒนาการฝึกอบรมฝีมือแรงงานที่ดี และสามารถเป็นแบบอย่างแก่สถานประกอบการอื่นๆ
- ได้รับ **โล่ประกาศเกียรติคุณระดับทองจากโครงการ ‘รณรงค์ลดอุบัติเหตุจากการทำงานให้เป็นศูนย์’** หรือ **Zero Accident Campaign** จากกองความปลอดภัยแรงงาน กรมสวัสดิการและคุ้มครองแรงงาน ประจำปี 2561 โดยบริษัทฯ สาขาวังน้อยมีการดำเนินการป้องกันไม่ให้เกิดอุบัติเหตุถึงขั้นสูญเสียชีวิต และไม่มีชั่วโมงทำงานสะสมอย่างต่อเนื่องตั้งแต่ 10 ล้านชั่วโมงขึ้นไป
- ได้รับรางวัลจากลูกค้า ได้แก่ โตโยต้า (TOYOTA) อิซูซุ (ISUZU) มิตซูบิชิ (MITSUBISHI) และอื่นๆ สำหรับความภาคภูมิใจในด้านต่างๆ อาทิ ราคาและคุณภาพผลิตภัณฑ์ ปลอดภัย ในสถานประกอบการ การบริหาร ความเสี่ยง เป็นต้น

การกำกับดูแลกิจการ

นโยบายการกำกับดูแลกิจการที่ดี

บริษัท อินเว รับบอร์ (ประเทศไทย) จำกัด (มหาชน) มีนโยบายการกำกับดูแลกิจการที่ดีซึ่งใช้หลักการและแนวปฏิบัติที่สอดคล้องกับการกำกับดูแลกิจการที่ดีสำหรับบริษัทจดทะเบียน ปี 2560 ของสำนักงานคณะกรรมการกำกับหลักทรัพย์และตลาดหลักทรัพย์ อีกทั้งสอดคล้องกับหลักการกำกับดูแลกิจการที่ดีสำหรับบริษัทจดทะเบียน ปี 2555 ของตลาดหลักทรัพย์แห่งประเทศไทย รวมถึงแบบสอบถามการปฏิบัติตามหลักการกำกับดูแลกิจการ ของสมาคมส่งเสริมสถาบันกรรมการบริษัทไทย โดยคณะกรรมการบริษัทมีกำหนดทบทวนนโยบายการกำกับดูแลกิจการเป็นประจำทุกปี เพื่อให้นโยบายดังกล่าวเหมาะสมกับสภาพการณ์และการดำเนินธุรกิจ และจัดทำอยู่ในรูปคู่มือเพื่อความสะดวกในการสื่อสารให้ผู้บริหารและพนักงาน เพื่อรับทราบและถือปฏิบัติอย่างต่อเนื่องและบริษัทฯ ตรวจสอบการปฏิบัติตามจริยธรรมธุรกิจผ่านช่องทางการแจ้งเบาะแสและข้อร้องเรียน และรายงานให้คณะกรรมการตรวจสอบทราบรายไตรมาส

สำหรับเรื่องที่ยังไม่ปฏิบัติในขณะนี้ ได้แก่

1. การจัดตั้งคณะกรรมการสรรหาและคณะกรรมการพิจารณาค่าตอบแทน อย่างไรก็ตาม ปัจจุบันคณะกรรมการบริษัทได้นำแนวปฏิบัติของตลาดหลักทรัพย์แห่งประเทศไทย สำหรับคณะกรรมการสรรหาและคณะกรรมการพิจารณาค่าตอบแทนมาใช้เป็นแนวทางในการปฏิบัติ โดยกรรมการทุกท่านมีคุณสมบัติที่ครบถ้วน และมีประสิทธิภาพในการปฏิบัติหน้าที่ตามกฎบัตรคณะกรรมการอย่างดี อนึ่งในเรื่องการกำหนดค่าตอบแทน บริษัทฯ ใช้ข้อมูลค่าตอบแทนของบริษัทในอุตสาหกรรมเดียวกันที่มีขนาดใกล้เคียงกันมาทำการพิจารณา
2. การเข้าร่วมประชุมของกรรมการไม่น้อยกว่าร้อยละ 75 ของจำนวนการประชุมคณะกรรมการบริษัทที่จัดขึ้นทั้งหมดในรอบปี เนื่องจากกรรมการข้างต้นมีถิ่นฐานอยู่ในต่างประเทศ จึงทำให้มีการเข้าร่วม

ประชุมน้อยกว่าร้อยละ 75 ตามเกณฑ์ ทั้งนี้กรรมการดังกล่าวได้ปฏิบัติหน้าที่ผ่านระบบการรายงานข้อมูลที่เกี่ยวข้องอย่างมีประสิทธิภาพ อีกทั้งให้ความสนับสนุนแก่บริษัทฯ ในหลายด้าน จึงถือว่ากรรมการดังกล่าวได้ปฏิบัติหน้าที่อย่างดียเยี่ยม

3. คณะกรรมการที่ไม่รวมกรรมการที่เป็นผู้บริหาร ควรมีบทบาทเกี่ยวกับค่าตอบแทนและการประเมินผลงานกรรมการผู้จัดการใหญ่ ทั้งนี้การกำหนดค่าตอบแทนดังกล่าวในปัจจุบัน เป็นไปตามสัญญาที่บริษัทฯ ได้ทำร่วมกับบริษัทที่เกี่ยวข้อง ซึ่งถือเป็นรายการระหว่างกัน (Related Party Transaction) และได้มีการสอบทานโดยคณะกรรมการตรวจสอบและพิจารณาอนุมัติโดยคณะกรรมการบริษัทแล้ว

สำหรับแผนการดำเนินการต่อเรื่องดังกล่าว เนื่องจากคณะกรรมการมีกำหนดทบทวนนโยบายการกำกับดูแลกิจการที่ดีเป็นประจำทุกปี จึงอาจตั้งแผนงานและกรอบเวลาในการดำเนินการเรื่องนี้ได้ในอนาคต

ทั้งนี้ นักลงทุนสามารถอ่านรายละเอียดเพิ่มเติมด้านการกำกับดูแลกิจการที่ดีได้จากแบบแสดงรายการข้อมูลประจำปี (แบบ 56-1) และในเว็บบไซต์ของบริษัท (<http://www.ircthailand.com/th/home>) ในหน้านักลงทุนสัมพันธ์ ซึ่งครอบคลุมข้อมูลการกำกับดูแลกิจการที่ดี และการพัฒนาสู่ความยั่งยืน

โครงสร้างการจัดการของบริษัทฯ ประกอบด้วยคณะกรรมการบริษัทและคณะกรรมการชุดย่อย 4 คณะคือคณะกรรมการตรวจสอบ คณะกรรมการบริหาร คณะกรรมการบริหารความเสี่ยง คณะกรรมการกำกับดูแลกิจการที่ดีและรับผิดชอบต่อสังคม เพื่อทำหน้าที่ที่ถ่วงดุลและศึกษาแนวทางการกำกับและการบริหารงานของบริษัทฯ กรรมการทุกคนมีอิสระในการแสดงความคิดเห็นต่อการดำเนินงานของบริษัทฯ เพื่อกำกับดูแลให้การดำเนินงานของฝ่ายบริหารเป็นไปอย่างมีประสิทธิภาพ ถูกต้อง และโปร่งใส ดังแผนผังองค์กรที่แสดง

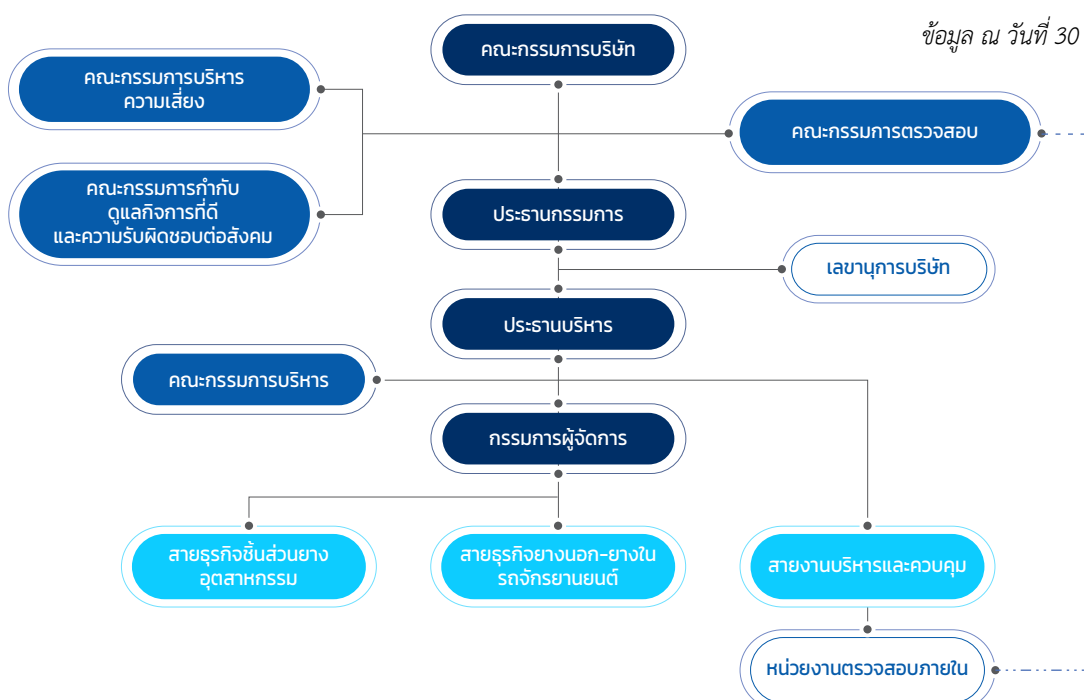

คณะกรรมการบริษัท

โครงสร้างคณะกรรมการบริษัทประกอบด้วยกรรมการจำนวนไม่น้อยกว่า 5 ท่าน โดยกรรมการไม่น้อยกว่ากึ่งหนึ่งของจำนวนกรรมการทั้งหมดต้องมีถิ่นที่อยู่ในราชอาณาจักร และมีกรรมการอิสระอย่างน้อย 1/3 ของจำนวนกรรมการทั้งหมดและอย่างน้อย 3 ท่าน การสรรหาและคัดเลือกกรรมการบริษัทเป็นไปตามนโยบายความหลากหลายในโครงสร้างของคณะกรรมการ โดยเน้นกรรมการที่มีคุณสมบัติหลากหลาย ทั้งในด้านทักษะ ประสบการณ์ และความสามารถเฉพาะด้านที่เป็นประโยชน์กับบริษัทฯ และสอดคล้องกับกลยุทธ์ของบริษัท โดยในการสรรหากรรมการใหม่ ใช้ฐานข้อมูลกรรมการประกอบการพิจารณาด้วย

ณ วันที่ 30 กันยายน 2561 คณะกรรมการบริษัทมีจำนวน 12 ท่าน ประกอบด้วย กรรมการที่ไม่เป็นผู้บริหาร 10 ท่าน หรือกว่า 4/5 ของจำนวนกรรมการทั้งหมด และมีกรรมการที่เป็นผู้บริหาร 2 ท่าน โดยมีกรรมการอิสระ 4 ท่าน หรือ 1/3 ของจำนวนกรรมการทั้งหมด มีกรรมการอิสระที่เป็นสุภาพสตรี 2 ท่าน กรรมการอิสระของบริษัทมีความเป็นอิสระจากฝ่ายบริหารและผู้ถือหุ้นรายใหญ่

กรรมการผู้มีอำนาจลงนามผูกพันบริษัท

กรรมการผู้มีอำนาจผูกพันกับบริษัทฯ มีดังนี้ “นางพิมพ์ใจ ลีอิสระนุกูล หรือ นายทง ลีอิสระนุกูล ลงนามร่วมกับ นายอิโรชิ ฮาราดะ หรือนายมาซาฮิโกะ อิโนะเวะ รวมเป็นสองคนและประทับตราสำคัญบริษัท”

หน้าที่ความรับผิดชอบของคณะกรรมการบริษัท

1. ปฏิบัติหน้าที่ให้เป็นไปตามกฎหมาย วัตถุประสงค์ ข้อบังคับบริษัท และมติคณะกรรมการ ตลอดจนมติที่ประชุมผู้ถือหุ้นด้วยความซื่อสัตย์ สุจริต และระมัดระวังรักษาผลประโยชน์ของบริษัทฯ อีกทั้งมีการกำหนดขอบเขตหน้าที่ความรับผิดชอบให้แก่ฝ่ายบริหารอย่างชัดเจน
2. กำหนดเป้าหมาย กลยุทธ์ นโยบายและทิศทางการดำเนินงานของบริษัทฯ รวมทั้งจัดสรรทรัพยากรสำคัญ และกำกับควบคุมดูแลให้ฝ่ายจัดการดำเนินการให้เป็นไปตามนโยบายที่กำหนดไว้อย่างมีประสิทธิภาพและประสิทธิผล เพื่อสร้างคุณค่าให้แก่กิจการอย่างยั่งยืน คือสามารถแข่งขันได้และมีผลประโยชน์ที่ดี ประกอบธุรกิจอย่างมีจรรยาบรรณ เคารพสิทธิและมีความรับผิดชอบต่อผู้ถือหุ้น ผู้มีส่วนได้เสีย สังคม และสิ่งแวดล้อม
3. จัดให้มีการทบทวนกลยุทธ์ วิสัยทัศน์และพันธกิจ รวมถึงค่านิยมร่วมขององค์กร (IRC DNA) ซึ่งได้คำนึงถึงสภาพแวดล้อม การเปลี่ยนแปลงโดยสนับสนุนให้นวัตกรรมและเทคโนโลยีมาใช้อย่างเหมาะสมกับระบบนิเวศธุรกิจ และคำนึงถึงความต้องการของลูกค้าและผู้มีส่วนได้เสีย อีกทั้งคำนึงถึงความสามารถในการแข่งขันของกิจการ เป็นประจำทุกปี
4. จัดให้มีระบบบัญชี การรายงานทางการเงินและการสอบบัญชีที่เชื่อถือได้ รวมทั้งดูแลให้มีการควบคุมภายในที่เหมาะสม และมีการติดตามอย่างสม่ำเสมอ
5. พิจารณาอนุมัติงบการเงินรายไตรมาสและเสนอที่ประชุมผู้ถือหุ้น

เพื่อพิจารณาอนุมัติงบการเงินประจำปี และพิจารณาอนุมัติงบประมาณในการลงทุนประจำปี รวมถึงติดตามผลการดำเนินงานของบริษัทฯ และความคืบหน้าที่สำคัญในด้านต่างๆ

6. ให้คำปรึกษา/เสนอแนะและวินิจฉัยด้วยดุลยพินิจที่รอบคอบตามเรื่องที่เสนอในวาระการประชุมคณะกรรมการบริษัท
7. พิจารณาแต่งตั้ง/ถอดถอน คณะอนุกรรมการเฉพาะเรื่องตามความเหมาะสม
8. กรรมการที่เป็นอิสระมีความพร้อมที่จะใช้ดุลยพินิจของตนอย่างอิสระในการพิจารณาตลอดจนพร้อมที่จะคัดค้านการกระทำของกรรมการอื่นๆ หรือฝ่ายจัดการในกรณีที่มีความเห็นขัดแย้งในเรื่องที่มีนัยสำคัญต่อบริษัทฯ และผู้ถือหุ้น
9. จัดให้มีนโยบายการกำกับดูแลกิจการที่ดี นโยบายต่อต้านทุจริตคอร์รัปชัน จรรยาบรรณธุรกิจ และจรรยาบรรณกรรมการและพนักงาน ให้เป็นแนวทางในการปฏิบัติตนในการดำเนินธุรกิจ รวมถึงให้มีการทบทวนนโยบายดังกล่าวเป็นประจำทุกปี
10. พิจารณาอนุมัติรายการที่มีนัยสำคัญต่อบริษัทฯ เช่น รายการได้มาหรือจำหน่ายทรัพย์สิน การขยายโครงการลงทุน การกำหนดระดับอำนาจดำเนินการ และการดำเนินการใดๆ ที่กฎหมายกำหนดรวมทั้งดูแลไม่ให้เกิดปัญหาความขัดแย้งทางผลประโยชน์ระหว่างผู้มีส่วนได้เสียของบริษัทฯ
11. พิจารณาอนุมัติและ/หรือให้ความเห็นชอบต่อรายการที่เกี่ยวข้องกันของบริษัทฯ และบริษัทย่อยให้เป็นไปตามประกาศข้อกำหนดและแนวทางปฏิบัติที่เกี่ยวข้องของตลาดหลักทรัพย์แห่งประเทศไทย
12. งดซื้อ/ขาย/โอน หลักทรัพย์ของบริษัทฯ ในช่วง 1 เดือนก่อนการเปิดเผยการเงินแก่สาธารณชน และในขณะที่บริษัทฯ มีการทำธุรกรรมลับ อาทิ การเพิ่มทุน การควบรวมกิจการ หรือการเจรจาโครงการใหม่ที่มีนัยสำคัญ เป็นต้น
13. รายงานการถือครองหลักทรัพย์ของตน และสามี/ภรรยา ตลอดจนบุตร/ธิดาที่ยังไม่บรรลุนิติภาวะของตนในการประชุมคณะกรรมการบริษัททุกไตรมาส รวมถึงแจ้งให้เลขานุการบริษัททราบภายใน 3 วันทำการหากมีการซื้อ/ขาย/โอน หลักทรัพย์ของบริษัทฯ
14. รายงานการมีส่วนได้เสีย เป็นประจำทุกปี
15. จัดให้มีการประเมินตนเองของกรรมการประจำทุกปี
16. ดูแลและกำกับการบริหาร ควบคุมสินทรัพย์ทางปัญญาของบริษัทฯ

บทบาท หน้าที่ ของประธานกรรมการ

1. ประธานกรรมการ ทำหน้าที่เป็นประธานการประชุมคณะกรรมการบริษัท และการประชุมผู้ถือหุ้นของบริษัทฯ
2. เป็นผู้ลงคะแนนเสียงชี้ขาด ในกรณีที่ประชุมคณะกรรมการบริษัทมีการลงคะแนนเสียง และคะแนนเสียง 2 ฝ่ายเท่ากัน
3. รับผิดชอบในฐานะประธานคณะกรรมการบริษัท ในการติดตามผลงานการบริหารงานของประธานบริหาร และคณะอนุกรรมการอื่นๆ ให้บรรลุวัตถุประสงค์ตามแผนงานที่กำหนดไว้

คณะกรรมการตรวจสอบ

โครงสร้างคณะกรรมการตรวจสอบประกอบด้วยกรรมการอิสระทั้งคณะ ซึ่งมีคุณสมบัติเป็นไปตามนิยามของสำนักงานคณะกรรมการกำกับหลักทรัพย์และตลาดหลักทรัพย์ โดยมีกรรมการตรวจสอบ 3 ท่าน ซึ่งทั้ง 3 ท่านมีความรู้และประสบการณ์เพื่อทำหน้าที่ในการสอบทานความน่าเชื่อถือของงบการเงิน โดยมี 1 ท่าน เป็นผู้จบการศึกษาด้านบัญชี

ณ วันที่ 30 กันยายน 2561 มีกรรมการตรวจสอบ 3 ท่าน ดังนี้

รายชื่อกรรมการตรวจสอบ		ตำแหน่ง
1. นางอัญชลี	ชวนิชย์	ประธานกรรมการตรวจสอบ/ กรรมการอิสระ
2. *รศ. จารุพร	ไวยนันท์	กรรมการตรวจสอบ/ กรรมการอิสระ
3. นายกิตติชัย	รักตะกนิษฐ	กรรมการตรวจสอบ/ กรรมการอิสระ

หมายเหตุ: *กรรมการตรวจสอบที่จบการศึกษาด้านบัญชี

และ นางสาวกิตติ์ธัญญา นฤประชา ทำหน้าที่เลขานุการคณะกรรมการตรวจสอบ ตั้งแต่วันที่ 14 กันยายน 2561

หน้าที่และความรับผิดชอบของคณะกรรมการตรวจสอบ

1. สอบทานให้บริษัทฯ มีรายงานทางการเงินอย่างถูกต้องและเปิดเผยเพียงพอ
2. สอบทานให้บริษัทฯ และบริษัทย่อย มีระบบการควบคุมภายใน (Internal Control) และระบบการตรวจสอบภายใน (Internal Audit) ที่มีความเหมาะสมและมีประสิทธิผล ร่วมกับผู้ตรวจสอบบัญชีและผู้ตรวจสอบภายใน และพิจารณาความเป็นอิสระของหน่วยงานตรวจสอบภายใน ตลอดจนให้ความเห็นชอบในการพิจารณาแต่งตั้ง โยกย้าย เลิกจ้างหัวหน้าหน่วยงานตรวจสอบภายใน หรือหน่วยงานอื่นใดที่รับผิดชอบเกี่ยวกับการตรวจสอบภายใน รวมทั้งอนุมัติแผนการตรวจสอบภายในประจำปี
3. สอบทานให้บริษัทฯ ปฏิบัติตามกฎหมายว่าด้วยหลักทรัพย์และตลาดหลักทรัพย์ ข้อกำหนดของตลาดหลักทรัพย์และกฎหมายที่เกี่ยวข้องกับธุรกิจของบริษัทฯ
4. พิจารณา คัดเลือก เสนอแต่งตั้งและเลิกจ้างบุคคลซึ่งมีความเป็นอิสระเพื่อทำหน้าที่เป็นผู้สอบบัญชีของบริษัทฯ และพิจารณาเสนอคำตอบแทนของบุคคลดังกล่าว รวมทั้งเข้าร่วมประชุมกับผู้สอบบัญชี โดยไม่มีฝ่ายจัดการเข้าร่วมประชุมด้วยอย่างน้อยปีละ 1 ครั้ง
5. พิจารณารายการที่เกี่ยวข้องกันหรือรายการที่อาจมีความขัดแย้งทางผลประโยชน์ ให้เป็นไปตามกฎหมายและ ข้อกำหนดของตลาดหลักทรัพย์ ทั้งนี้เพื่อให้มั่นใจว่ารายการดังกล่าวเหมาะสมและเป็นประโยชน์สูงสุดต่อบริษัทฯ
6. สอบทานให้บริษัทฯ มีกระบวนการรับแจ้งเบาะแสการทุจริต ตลอดจนข้อมูลความไม่เหมาะสมของรายงานทางการเงินหรือประเด็นอื่นๆ ทั้งนี้เพื่อให้มั่นใจว่าข้อร้องเรียนทั้งหมดจะได้รับการสอบสวนข้อเท็จจริงอย่างเป็นอิสระ และมีการดำเนินการติดตามที่เหมาะสม
7. จัดทำรายงานของคณะกรรมการตรวจสอบ โดยเปิดเผยไว้ในรายงานประจำปีของบริษัทฯ ซึ่งรายงานดังกล่าวต้องลงนามโดยประธานคณะกรรมการตรวจสอบและต้องประกอบด้วยข้อมูลอย่างน้อยดังต่อไปนี้

- 7.1) ความเห็นเกี่ยวกับความถูกต้อง ครบถ้วน เป็นที่เชื่อถือได้ของรายงานทางการเงินของบริษัทฯ
- 7.2) ความเห็นเกี่ยวกับความเพียงพอของระบบควบคุมภายในของบริษัทฯ รวมถึงการป้องกันการเกิดโอกาสทุจริต และคอร์รัปชัน
- 7.3) ความเห็นเกี่ยวกับการปฏิบัติตามกฎหมายว่าด้วยหลักทรัพย์และตลาดหลักทรัพย์ ข้อกำหนดของตลาดหลักทรัพย์ หรือกฎหมายที่เกี่ยวข้องกับธุรกิจของบริษัทฯ
- 7.4) ความเห็นเกี่ยวกับความเหมาะสมของผู้สอบบัญชี
- 7.5) ความเห็นเกี่ยวกับรายการที่อาจมีความขัดแย้งทางผลประโยชน์
- 7.6) จำนวนการประชุมคณะกรรมการตรวจสอบ และการเข้าร่วมประชุมของกรรมการตรวจสอบแต่ละท่าน
- 7.7) ความเห็นหรือข้อสังเกตโดยรวมที่คณะกรรมการตรวจสอบได้รับจากการปฏิบัติหน้าที่ตามกฎหมายบัตร (Charter)
- 7.8) รายการอื่นที่เห็นว่าผู้ถือหุ้นและผู้ลงทุนทั่วไปควรทราบภายใต้ขอบเขตหน้าที่และความรับผิดชอบที่ได้รับมอบหมายจากคณะกรรมการบริษัท
8. ปฏิบัติการอื่นใดตามที่คณะกรรมการของบริษัทฯมอบหมายด้วยความเห็นชอบจากคณะกรรมการตรวจสอบ
9. คณะกรรมการตรวจสอบสามารถที่จะปรึกษาหารือที่ปรึกษาอิสระได้ตามความเหมาะสมด้วยค่าใช้จ่ายของบริษัทฯ
10. มีการประเมินผลการปฏิบัติงานโดยรวมและการประเมินผลการปฏิบัติงานตนเองเป็นประจำทุกปี
11. ข้อกำหนด หรือข้ออ้างพึงปฏิบัติ หรืองดเว้นการปฏิบัติใดที่ไม่ได้ระบุไว้ในกฎบัตรฉบับนี้ให้ยึดถือตามข้อบังคับของบริษัทฯและกฎหมายอื่นๆ และข้อกำหนดของตลาดหลักทรัพย์แห่งประเทศไทย และคณะกรรมการกำกับหลักทรัพย์และตลาดหลักทรัพย์
12. สอบทานกฎบัตรของคณะกรรมการตรวจสอบเป็นประจำทุกปี เพื่อให้ทันสมัยและเหมาะสมกับสถานการณ์แวดล้อมและเสนอต่อคณะกรรมการบริษัทเพื่อพิจารณาอนุมัติ

คณะกรรมการกำกับดูแลกิจการที่ดีและความรับผิดชอบต่อสังคม

ณ วันที่ 30 กันยายน 2561 คณะกรรมการกำกับดูแลกิจการที่ดีและความรับผิดชอบต่อสังคม ประกอบด้วยสมาชิกทั้งสิ้น 5 ท่าน โดยมีรายชื่อ ดังนี้

ชื่อ - สกุล	ตำแหน่ง
1. ร.ศ. จารุพร ไวยนันท์	ประธานคณะกรรมการฯ
2. นายสมหมาย วันดี	สมาชิก
3. นายสุนันท์ ลาเจริญ	สมาชิก
4. นางสาวรุ่งทิวา ทองประไพแสง	สมาชิก
5. นายเทอดศักดิ์ เอ็มเสมอ	สมาชิก

หน้าที่และความรับผิดชอบของคณะกรรมการกำกับดูแลกิจการที่ดีและความรับผิดชอบต่อสังคม

1. เสนอนโยบายและแนวปฏิบัติที่เกี่ยวข้องกับหลักการกำกับดูแลกิจการที่ดีและความรับผิดชอบต่อสังคมต่อคณะกรรมการบริษัท
2. พิจารณา ทบทวนนโยบายและแนวทางปฏิบัติด้านการกำกับดูแลกิจการที่ดีและความรับผิดชอบต่อสังคม เพื่อให้สอดคล้องกับกฎหมายและระเบียบที่เกี่ยวข้อง และแนวทางปฏิบัติอื่นๆ ตามหลักสากล ตลอดจนข้อเสนอแนะของสถาบันหรือหน่วยงานที่เกี่ยวข้อง อาทิ สำนักงานคณะกรรมการกำกับหลักทรัพย์และตลาดหลักทรัพย์ และตลาดหลักทรัพย์แห่งประเทศไทย เป็นต้น
3. สอบทานผลการดำเนินงานด้านการกำกับดูแลกิจการที่ดีและความรับผิดชอบต่อสังคม และให้ประธานคณะกรรมการกำกับดูแลกิจการที่ดีและความรับผิดชอบต่อสังคม หรือบุคคลที่ประธานมอบหมายเป็นผู้รายงานผลการประชุมและรายงานผลการดำเนินงานต่อคณะกรรมการบริษัท
4. ติดตามและรายงานให้คณะกรรมการบริษัทได้รับทราบประเด็นหรือแนวโน้ม ที่อาจมีผลกระทบต่อบริษัท ในด้านการบริหารกิจการที่ดีและความรับผิดชอบต่อสังคม
5. ให้ประธานคณะกรรมการกำกับดูแลกิจการที่ดีและความรับผิดชอบต่อสังคม หรือบุคคลที่ประธานมอบหมาย เป็นผู้สอบทานและให้ความเห็นชอบการเปิดเผยรายงานการกำกับดูแลกิจการที่ดีและความรับผิดชอบต่อสังคมประจำปีของบริษัท
6. คณะกรรมการกำกับดูแลกิจการที่ดีและความรับผิดชอบต่อสังคม อาจเชิญกรรมการ ผู้บริหารของบริษัท หรือพนักงานของบริษัท หรือบุคคลภายนอกเข้าร่วมประชุมในเรื่องที่เกี่ยวข้อง
7. สอบทานและแก้ไขกฎบัตรของคณะกรรมการกำกับดูแลกิจการที่ดีและความรับผิดชอบต่อสังคม เพื่อให้สอดคล้องกับสถานการณ์และสภาพแวดล้อม โดยเสนอคณะกรรมการบริษัทเป็นผู้พิจารณาอนุมัติ
8. พิจารณาเสนอให้ฝ่ายบริหารแต่งตั้งคณะทำงาน เพื่อทำหน้าที่สนับสนุน ติดตามและรายงานผลการดำเนินงานของฝ่ายบริหารที่เกี่ยวข้องกับนโยบายและกลยุทธ์ที่สำคัญในด้านบรรษัทภิบาลและความรับผิดชอบต่อสังคม ได้ตามความเหมาะสม
9. ภารกิจอื่นใดในด้านการกำกับดูแลกิจการที่ดีและความรับผิดชอบต่อสังคม ตามที่คณะกรรมการบริษัทมอบหมาย

คณะกรรมการบริหารความเสี่ยง

ณ วันที่ 30 กันยายน 2561 คณะกรรมการบริหารความเสี่ยง ประกอบด้วยสมาชิกทั้งสิ้น 8 ท่าน โดยมีรายชื่อ ดังนี้

ชื่อ - สกุล	ตำแหน่ง
1. นายสุรงค์ บูลกุล	ประธานคณะกรรมการฯ
2. นายอิโรชิ ฮาราดะ	รองประธานคณะกรรมการฯ
3. นายเชาวลิต มีทองคำ	สมาชิก
4. นายณรงค์ชัย รัตนเอกกวิน	สมาชิก
5. นายสุชาติ คูธิระตระการ	สมาชิก
6. นายบัญชา ยุทธวารกุล	สมาชิก
7. นางสาวแพรวพรรณ สองห้อง	สมาชิก
8. นายสุรชัย ชัยเฉลิมพงษ์	สมาชิก

หน้าที่และความรับผิดชอบของคณะกรรมการบริหารความเสี่ยง

1. เสนอและกลั่นกรองความเสี่ยงที่ยอมรับได้ของบริษัทฯ และนโยบายการบริหารความเสี่ยงที่สอดคล้องกับพันธกิจ กลยุทธ์ ธรรมนูญ และความเสี่ยงที่ยอมรับได้ ต่อคณะกรรมการบริษัทเพื่อพิจารณาอนุมัติ ตลอดจนกลั่นกรองให้มีการทบทวนนโยบายการบริหารความเสี่ยงเป็นประจำ อย่างน้อยปีละ 1 ครั้ง เพื่อให้มั่นใจว่านโยบายการบริหารความเสี่ยงดังกล่าว สอดคล้องและเหมาะสมกับสภาพการดำเนินงานในปัจจุบัน
2. ดูแล ควบคุม และติดตามให้บริษัทฯ มีการระบุความเสี่ยง โดยพิจารณาจากปัจจัยทั้งภายนอกและภายในองค์กรที่อาจส่งผลกระทบต่อบริษัทฯ ไม่สามารถบรรลุวัตถุประสงค์ที่กำหนดไว้ และเสนอต่อคณะกรรมการบริษัทเพื่อรับทราบ
3. ดูแล ควบคุม และติดตามให้บริษัทฯ มีการประเมินผลกระทบและโอกาสที่จะเกิดขึ้นของความเสี่ยงที่ได้ระบุไว้ เพื่อนำไปจัดลำดับความเสี่ยง และมีกระบวนการจัดการความเสี่ยงที่เหมาะสมครอบคลุมความเสี่ยงประเภทต่างๆ พร้อมเสนอแนะวิธีป้องกันและวิธีลดระดับความเสี่ยงให้อยู่ในระดับที่ยอมรับได้
4. พิจารณาระบบการบริหารความเสี่ยงของบริษัทฯ
5. วางกลยุทธ์ให้สอดคล้องกับนโยบายบริหารความเสี่ยง โดยให้สามารถประเมินและติดตามผลการบริหารความเสี่ยงของบริษัทฯ ให้อยู่ในระดับที่เหมาะสมกับสถานะการดำเนินงาน
6. รายงานความเสี่ยงที่สำคัญของบริษัทฯ รวมถึงสถานะของความเสี่ยง ตลอดจนแนวทางในการจัดการความเสี่ยง ความคืบหน้าและผลการบริหารความเสี่ยงให้แก่คณะกรรมการบริษัทเพื่อรับทราบเป็นประจำ
7. ให้ความเห็นและข้อเสนอแนะในการใช้ที่ปรึกษาจากภายนอก เพื่อให้คำแนะนำที่เป็นอิสระเกี่ยวกับกรอบ ขอบเขต และการปฏิบัติงาน ในการบริหารจัดการความเสี่ยง
8. สื่อสารแลกเปลี่ยนข้อมูล ประสานงานเกี่ยวกับความเสี่ยงและการควบคุมภายในกับหน่วยงานตรวจสอบภายใน
9. ส่งเสริมและสนับสนุนให้มีกิจกรรมในการให้ความรู้ด้านความเสี่ยงต่างๆ และนวัตกรรม แก่พนักงานให้รับทราบอย่างทั่วถึง
10. นำเสนอรายงานความคืบหน้าและผลการดำเนินงานของคณะกรรมการบริหารความเสี่ยงต่อคณะกรรมการบริษัท เพื่อรับทราบ และ/หรือพิจารณาทุกไตรมาส
11. สอบทานและแก้ไขกฎบัตรของคณะกรรมการบริหารความเสี่ยง เพื่อให้สอดคล้องกับสถานการณ์และสภาพแวดล้อม โดยเสนอคณะกรรมการบริษัทเป็นผู้พิจารณาอนุมัติ
12. พิจารณาขอรับคำปรึกษาจากผู้เชี่ยวชาญอิสระตามความเหมาะสม ด้วยค่าใช้จ่ายของบริษัทฯ
13. ภารกิจอื่นใดในด้านการบริหารความเสี่ยง ตามที่คณะกรรมการบริษัทมอบหมาย

บริษัทฯ แยกหน้าที่ความรับผิดชอบของคณะกรรมการบริหารซึ่งเป็นฝ่ายบริหาร ออกจากคณะกรรมการบริษัทอย่างชัดเจน ดังนี้

คณะกรรมการบริหาร

ณ วันที่ 30 กันยายน 2561 คณะกรรมการบริหาร ประกอบด้วยสมาชิกทั้งสิ้น 11 ท่าน โดยมีรายชื่อ ดังนี้

ชื่อ - สกุล	ตำแหน่ง
1. นายอิโรชิ ฮาราดะ	ประธานคณะกรรมการบริหาร
2. นางพิมพ์ใจ ลีอิสสระนุกูล	รองประธานคณะกรรมการบริหาร
3. นายทาเคชิ อะระคาว่า	สมาชิก
4. นางสาววิซุดา กุพงษ์ศักดิ์	สมาชิก
5. นายเขาวลิต มีทองคำ	สมาชิก
6. นายสุชาติ คูธิระการ	สมาชิก
7. นายณรงค์ชัย รัตนเอกกวิน	สมาชิก
8. นายคะชินริ อีโตะ	สมาชิก
9. นายชิเกยุกิ โฮโซคาวา	สมาชิก
10. นายอิโรยุกิ อิชิ	สมาชิก
11. นายอิโรโสะ มิซุโนะ	สมาชิก

หน้าที่และความรับผิดชอบของคณะกรรมการบริหาร

1. ดำเนินกิจการและ/หรือบริหารงานประจำวันของบริษัทฯ ให้เป็นไปตามกฎหมายและมาตรฐานที่เกี่ยวข้อง รวมถึงนโยบาย แผนงาน เป้าหมาย ข้อบังคับ และระเบียบบริษัทฯ ที่คณะกรรมการกำหนด
2. ดำเนินการบริหารงานให้เป็นไปตามมติที่ประชุมคณะกรรมการ ด้วยงบประมาณที่ได้รับอนุมัติอย่างเคร่งครัด ซื่อสัตย์สุจริต และมีตระวังผลประโยชน์ของบริษัทฯ และผู้ถือหุ้นอย่างดีที่สุด
3. รายงานผลงาน ความก้าวหน้าจากการดำเนินงาน และผลการดำเนินงานของบริษัทฯ ต่อที่ประชุมคณะกรรมการบริษัทในทุกไตรมาส รวมถึงทบทวนผลการดำเนินงานเป็นระยะ เพื่อหาแนวทางแก้ไขอย่างรวดเร็ว ให้บรรลุเป้าหมายธุรกิจ
4. ประเมินและกลั่นกรองโครงการลงทุนขนาดใหญ่ และงบประมาณประจำปี ก่อนเสนอให้คณะกรรมการบริษัทพิจารณา
5. ดำเนินกิจการต่างๆ ให้เป็นไปตามหลักการกำกับดูแลกิจการที่ดีที่คณะกรรมการบริษัทได้กำหนดไว้เป็นแนวทางปฏิบัติ
6. มอบหมายให้คณะผู้บริหารเป็นผู้แต่งตั้งกรรมการ ผู้บริหาร หรือผู้มีอำนาจควบคุมในบริษัทย่อย เพื่อให้การกำกับดูแลนโยบายและการดำเนินงานของบริษัทย่อยเป็นไปอย่างมีประสิทธิภาพและโปร่งใสเพื่อประโยชน์ของบริษัทฯ และสอดคล้องกับนโยบายการลงทุนและกำกับดูแลบริษัทย่อย
7. งดซื้อ/ขาย/โอน หลักทรัพย์ของบริษัทฯ ในช่วง 1 เดือนก่อนการเปิดเผยการเงินแก่สาธารณชน และในขณะที่บริษัทฯ มีการทำธุรกรรมลับ อาทิ การเพิ่มทุน การควบรวมกิจการ หรือการเจรจาโครงการใหม่ที่มีนัยสำคัญ เป็นต้น
8. รายงานการถือครองทรัพย์สินของตนเอง และสามี/ภรรยา ตลอดจนบุตร/ธิดาที่ยังไม่บรรลุนิติภาวะของตนในการประชุมคณะกรรมการทุกไตรมาส รวมถึงแจ้งให้เลขานุการบริษัททราบภายใน 3 วันทำการ หากมีการซื้อ/ขาย/โอน หลักทรัพย์ของบริษัทฯ
9. จัดทำรายงานความขัดแย้งทางผลประโยชน์ประจำปีของฝ่ายบริหาร และผลการตรวจสอบตามมาตรการเพื่อต่อต้านคอร์รัปชัน ต่อคณะกรรมการตรวจสอบ (ตามแนวทางการเข้าร่วมโครงการแนวร่วมปฏิบัติของภาคเอกชนไทยในการต่อต้านการทุจริต: CAC)
10. จัดการบริหารระบบข้อมูล และสินทรัพย์ทางปัญญาของบริษัทฯ รวมทั้ง ข้อมูลสำคัญทางการค้า
11. ไม่เปิดเผยหรือเผยแพร่ข้อมูลทางการค้า และ/หรือสินทรัพย์ทางปัญญาของบริษัทฯ ต่อบุคคลที่ 3 โดยไม่ได้รับความเห็นชอบตามระบบ และ/หรือขัดต่อจรรยาบรรณกรรมการและพนักงานซึ่งส่งผลต่อธุรกิจของบริษัทฯ

ผู้บริหาร

ณ วันที่ 30 กันยายน 2561 บริษัทฯ มีผู้บริหารตามคำนิยามของคณะกรรมการตลาดทุน ดังนี้

ชื่อ - สกุล		ตำแหน่งทางการบริหาร
1. นายอิโรชิ	ฮาราคะ	ประธานบริหาร
2. นางพิมพ์ใจ	ลี้อิสระนุกุล	ประธานกรรมการ
3. นายทาเคชิ	อะราคาว่า	กรรมการผู้จัดการ
4. นางสาววิษุตา	กุ่มพงษ์ศักดิ์	กรรมการบริหารฝ่ายบริหารและควบคุม
5. นายชិเกยุกิ	โงโงคาว่า	กรรมการบริหารสายธุรกิจยางนอก-ยางในรถจักรยานยนต์
6. นายคะซึโนริ	อิโตะ	กรรมการบริหารสายธุรกิจชิ้นส่วนยางอุตสาหกรรม
7. นางสาวแพรวพรรณ	สองห้อง	ผู้จัดการฝ่ายบัญชีและการเงิน

เลขานุการบริษัทและผู้รับผิดชอบสูงสุดในสายงานบัญชีและการเงิน (CFO)

คณะกรรมการบริษัทแต่งตั้งนางสาวกิตติธัญญา นฤประชา เป็นเลขานุการบริษัท เมื่อวันที่ 9 พฤศจิกายน 2561 ซึ่งจบการศึกษาทางด้านเศรษฐศาสตร์ มีประสบการณ์ในบทบาทหน้าที่ผู้ช่วยเลขานุการบริษัทที่ดีตลอดมา และมีการพัฒนาตนเองในด้านเลขานุการบริษัทอย่างต่อเนื่อง รวมทั้งหลักสูตรที่เกี่ยวกับหน้าที่ของเลขานุการบริษัทในปี 2560 โดยมีหน้าที่ในการให้คำปรึกษาและสอบทานการจัดทำและเก็บรักษา

เอกสารสำคัญตามกฎหมายของบริษัทและกรรมการ ให้เป็นไปตามมาตรา 89/15 - 89/17 แห่ง พ.ร.บ. หลักทรัพย์และตลาดหลักทรัพย์ และบริษัทฯ มอบหมายให้ นางสาวแพรวพรรณ สองห้อง เป็น CFO ของบริษัทฯ มีหน้าที่ควบคุมดูแลการทำบัญชีให้เป็นไปตามมาตรฐานบัญชี และกฎเกณฑ์ที่เกี่ยวข้อง

ค่าตอบแทน และจำนวนครั้งในการเข้าร่วมประชุมของคณะกรรมการ และคณะกรรมการชุดย่อย

ในปี 2561 บริษัทฯ มีการประชุมผู้ถือหุ้น 1 ครั้ง การประชุมคณะกรรมการบริษัท 8 ครั้ง การประชุมคณะกรรมการตรวจสอบ 7 ครั้ง การประชุมคณะกรรมการกำกับดูแลกิจการที่ดีและความรับผิดชอบต่อสังคม 4 ครั้ง ตลอดจนการประชุมคณะกรรมการบริหารความเสี่ยง 4 ครั้ง มีการประชุมของกรรมการที่ไม่เป็นผู้บริหาร 2 ครั้งเพื่ออภิปรายปัญหาต่างๆ ทั้งที่เกี่ยวกับแนวทางการเติบโตอย่างยั่งยืน และเรื่องที่อยู่ในความสนใจ โดยในปี 2561 ประเด็นที่หารือ คือสถานการณ์ราคายาง และ

แนวโน้มการเติบโตด้านการส่งออก อีกทั้งนวัตกรรมที่เป็นประโยชน์ต่อบริษัทฯ (รายละเอียดจำนวนครั้งการประชุมแสดงในตาราง)

ค่าตอบแทนที่เป็นตัวเงินของกรรมการ และคณะกรรมการชุดย่อย

ในการประชุมสามัญผู้ถือหุ้นประจำปี 2561 เมื่อวันที่ 29 มกราคม 2561 คณะกรรมการบริษัทเสนอผู้ถือหุ้นพิจารณาอนุมัติค่าตอบแทนคณะกรรมการบริษัทตามตำแหน่ง ประกอบด้วย ค่าตอบแทนรายปี และค่าเดินทาง 10,000 บาท /ท่าน /ครั้งการประชุม และไม่มีค่าตอบแทนรูปแบบอื่น โดยมีรายละเอียดดังนี้

ประธานกรรมการตรวจสอบ	450,000 บาท / ท่าน / ปี
ประธานคณะกรรมการบริหารความเสี่ยง	200,000 บาท / ท่าน / ปี
ประธานคณะกรรมการกำกับดูแลกิจการที่ดีและความรับผิดชอบต่อสังคม	200,000 บาท / ท่าน / ปี
กรรมการอิสระ	500,000 บาท / ท่าน / ปี
กรรมการ	300,000 บาท / ท่าน / ปี

(หมายเหตุ ไม่มีค่าตอบแทนตำแหน่งกรรมการบริหาร ที่ได้เป็นกรรมการบริษัท)

บริษัทฯ ยึดหลักการกำหนดค่าตอบแทนที่เหมาะสมและโปร่งใส โดยเปรียบเทียบกับอุตสาหกรรม ระดับรายได้ และขนาดของบริษัทฯ ที่อยู่ในระดับเดียวกัน เพื่อรักษาผลประโยชน์ให้เป็นที่ไปอย่างเหมาะสม ตลอดจนรักษาและจูงใจกรรมการที่มีคุณภาพในการบริหารงานแก่บริษัทฯ ได้อย่างเต็มที่

ค่าตอบแทนอื่นๆ ของกรรมการ และคณะกรรมการชุดย่อย

ไม่มี -

ตารางแสดงค่าตอบแทน และจำนวนครั้งในการเข้าร่วมประชุมของคณะกรรมการ และคณะกรรมการชุดย่อย

รายชื่อกรรมการ	ตำแหน่ง	จำนวนครั้งในการประชุมในรอบปีบัญชี 2561						ค่าตอบแทน* (บาท)
		AGM	BOD	AC	EXCOM	CGSR	RMC	
นางพิมพ์ใจ ลีอิสสระนุกุล	ประธานกรรมการ	1/1	6/6	-	6/6	-	-	367,000
นายอิโรชิ ฮาราดะ	ประธานบริหาร/ รองประธานคณะกรรมการ RMC	1/1	6/6	-	6/6	-	4/4	389,500
นายวิจิต วุฒิสสมบัติ	อดีตประธานกรรมการตรวจสอบ/ กรรมการอิสระ	1/1	6/6	3/3	-	-	-	559,264
นางอัญชลี ขวณิชย์ ¹	ประธานกรรมการตรวจสอบ/ กรรมการอิสระ	-	2/2	4/4	-	-	-	521,171
นายกิตติชัย รักตะกนิษฐ์	กรรมการตรวจสอบ/กรรมการอิสระ	1/1	8/8	7/7	-	-	-	632,500
รศ.จากรุพร ไวยนันท์	กรรมการตรวจสอบ/กรรมการอิสระ/ ประธานคณะกรรมการ CGSR	1/1	8/8	7/7	-	4/4	-	836,500
นายสุรงค์ บูลกุล	กรรมการอิสระ/ ประธานคณะกรรมการ RMC	1/1	7/8	-	-	-	4/4	768,500
นายโชอิชิ อินเว	กรรมการ	-	-	-	-	-	-	255,000
นายมาซาฮิโก อินเว	กรรมการ	1/1	1/8	-	-	-	-	272,000
นายทอง ลีอิสสระนุกุล	กรรมการ	1/1	8/8	-	-	-	-	386,000
นายอภิชาติ ลีอิสสระนุกุล	กรรมการ	1/1	7/8	-	-	-	-	376,500
นางพรทิพย์ เศรษฐสุวรรณ	กรรมการ	1/1	8/8	-	-	-	-	386,000
นายคาซุโอะ ซาโตะ	กรรมการ	1/1	3/8	-	-	-	-	331,020
รวม (บาท)								6,080,955

หมายเหตุ: *คำนวณจากที่จ่ายสุทธิในรอบปีบัญชี 2561 เฉพาะในฐานะกรรมการ

¹นายวิจิต วุฒิสสมบัติ ลาออกจากคณะกรรมการบริษัทเมื่อวันที่ 14 ก.พ. 61 และนางอัญชลี ขวณิชย์ เข้ารับตำแหน่งแทนเมื่อวันที่ 14 ก.พ. 61

คำตอบแทนผู้บริหาร

ปีบัญชี 2561 บริษัทฯ จ่ายคำตอบแทนแก่ผู้บริหารตามนิยามของสำนักงาน กสท. ซึ่งประกอบด้วย เงินเดือน โบนัส เงินสมทบกองทุนสำรองเลี้ยงชีพ ประกันสังคม สวัสดิการต่างๆ และผลประโยชน์ระยะสั้นอื่นๆ เป็นเงินทั้งสิ้น 49.55 ล้านบาท

บุคลากร

ณ วันที่ 30 กันยายน 2561 บริษัทฯ และบริษัทย่อย มีจำนวนพนักงานแยกตามสายธุรกิจ ดังนี้

สายธุรกิจ	จำนวนพนักงาน (คน)
บริหารและควบคุม	151
ยางนอก-ยางในรถจักรยานยนต์	766
ชิ้นส่วนยางอุตสาหกรรม	615
บริษัท ไออาร์ซี (เอเชีย) รีเสิร์ช จำกัด	123
บริษัท คินโนะ โฮชิ เอ็นจิเนียริง จำกัด	24
รวม	1,679

หมายเหตุ: ในรอบระยะเวลา 3 ปีที่ผ่านมา บริษัทฯ และบริษัทย่อยไม่มีข้อพิพาทด้านแรงงาน และไม่มีการเปลี่ยนแปลงจำนวนพนักงานอย่างมีนัยสำคัญ

ปีบัญชี 2561 บริษัทฯ และบริษัทย่อย จ่ายคำตอบแทนให้แก่พนักงานในรูปแบบเงินเดือน โบนัส เงินสมทบกองทุนสำรองเลี้ยงชีพ ประกันสังคม สวัสดิการต่างๆ เป็นเงินทั้งสิ้น 857.59 ล้านบาท

นโยบายคำตอบแทนพนักงาน

บริษัทฯ กำหนดคำตอบแทนพนักงาน สิทธิประโยชน์และสวัสดิการภายใต้ความเป็นธรรม (Fairness) ไม่เลือกปฏิบัติต่อบุคคลใดบุคคลหนึ่ง (Non-Discrimination) สอดคล้องกับผลการประเมินการปฏิบัติงานของพนักงาน สภาวะตลาดแรงงาน และผลประกอบการของบริษัทฯ

นโยบายการกำกับดูแลกิจการ

หมวดที่ 1 สิทธิของผู้ถือหุ้น

บริษัทฯ ให้ความสำคัญต่อสิทธิของผู้ถือหุ้นในฐานะเจ้าของบริษัทฯ โดยออกนโยบายฉบับนี้เพื่ออำนวยความสะดวกและเป็นมาตรฐานในการปฏิบัติ ส่งเสริมให้ผู้ถือหุ้นทุกกลุ่ม ไม่ว่าจะเป็นนักลงทุนรายย่อยหรือนักลงทุนสถาบันได้ใช้สิทธิของตนตามสิทธิขั้นพื้นฐานของผู้ถือหุ้น การได้รับข้อมูลสารสนเทศของกิจการอย่างเพียงพอและทันเวลา ผ่านทางเว็บไซต์ของตลาดหลักทรัพย์แห่งประเทศไทย เว็บไซต์ของบริษัทฯ หรือช่องทางอื่นๆ การเข้าร่วมประชุมผู้ถือหุ้นเพื่อรับทราบผลการดำเนินงานประจำปีและการออกเสียงลงคะแนนในที่ประชุมผู้ถือหุ้นเพื่อพิจารณาอนุมัติเรื่องต่างๆ ที่สำคัญตามที่กฎหมายกำหนด อาทิ การกำหนดคำตอบแทนกรรมการ การแต่งตั้งผู้สอบบัญชีและพิจารณาคำตอบแทนผู้สอบบัญชี การจ่ายหรืองดจ่ายเงินปันผล ตลอดจนการซักถามหรือแสดงความเห็นในเรื่องต่างๆ ที่คณะกรรมการบริษัทได้รายงานให้ทราบหรือได้ขอความเห็นชอบจากที่ประชุมผู้ถือหุ้น เป็นต้น

การจัดการประชุมผู้ถือหุ้น

บริษัทฯ กำหนดให้มีการประชุมสามัญผู้ถือหุ้นประจำปีภายใน 4 เดือนนับแต่วันสิ้นสุดรอบปีบัญชี ทั้งนี้อาจจะจัดประชุมเพิ่มตามความจำเป็น

และเหมาะสม โดยหน่วยงานเลขานุการบริษัททำหน้าที่ในการปฏิบัติตามนโยบายที่จะเรียกประชุม จัดการประชุมผู้ถือหุ้นให้เป็นไปตามกฎหมายและแนวทางการประชุมผู้ถือหุ้นที่กำหนดโดยตลาดหลักทรัพย์แห่งประเทศไทย รวมทั้งจัดให้ผู้สอบบัญชี ที่ปรึกษากฎหมายเข้าร่วมประชุมและทำหน้าที่เป็นคนกลางอิสระเป็นผู้ตรวจนับหรือตรวจสอบคะแนนเสียงในการประชุมผู้ถือหุ้น และเพื่อเป็นการส่งเสริมสิทธิของผู้ถือหุ้นบริษัทฯ ได้เปิดโอกาสให้ผู้ถือหุ้นเสนอวาระ ชื่อกรรมการ และคำถามล่วงหน้า ในช่วงวันที่ 1-31 ตุลาคมของทุกปี เพื่อรวบรวมและเสนอต่อคณะกรรมการบริษัทพิจารณา ผ่านทางเว็บไซต์ของบริษัทฯ และ e-mail: ir@ircrthailand.com

การส่งหนังสือเชิญประชุมและการอำนวยความสะดวกแก่ผู้ถือหุ้น

บริษัทฯ ได้มอบหมายให้บริษัท ศูนย์รับฝากหลักทรัพย์ (ประเทศไทย) จำกัดซึ่งเป็นนายทะเบียนหลักทรัพย์เป็นผู้ดำเนินการจัดส่งหนังสือเชิญประชุมให้แก่ผู้ถือหุ้นล่วงหน้าอย่างน้อย 21 วันก่อนวันประชุม ตลอดจนจัดให้มีการเผยแพร่ข้อมูลดังกล่าวบนเว็บไซต์ของบริษัทฯ ล่วงหน้าอย่างน้อย 30 วัน ทั้งนี้ หนังสือเชิญประชุมจะระบุสถานที่ วัน เวลาประชุม ตลอดจนวาระการประชุมพร้อมทั้งข้อมูลประกอบการประชุมวาระต่างๆ อย่างเพียงพอ เพื่อให้ผู้ถือหุ้นได้มีเวลาศึกษาข้อมูลล่วงหน้ารวมทั้งการระบุถึงวัตถุประสงค์และเหตุผลของแต่ละวาระที่เสนอ โดยมีความเห็นของคณะกรรมการบริษัทในทุกวาระ และไม่มีวาระซ่อนเร้นหรือเพิ่มเรื่องประชุมใดไว้ในวาระอื่นๆ ที่ไม่ได้ระบุไว้ในหนังสือเชิญประชุมให้ที่ประชุมผู้ถือหุ้นพิจารณาอนุมัติ เว้นแต่เป็นกรณีจำเป็นเร่งด่วนที่ทราบภายหลังการออกหนังสือเชิญประชุมแล้ว อีกทั้งจัดส่งหนังสือเชิญประชุม เอกสารประกอบการประชุมเป็นภาษาอังกฤษให้กับผู้ถือหุ้นต่างชาติ โดยนำข้อมูลหนังสือเชิญประชุมเอกสารประกอบเผยแพร่ไว้บนเว็บไซต์ของบริษัทฯ ล่วงหน้าก่อนการประชุม และได้ประกาศลงหนังสือพิมพ์การเรียกประชุมให้ผู้ถือหุ้นทราบล่วงหน้าเป็นเวลา 3 วันติดต่อกันก่อนวันประชุม

เพื่อรักษาสิทธิให้ผู้ถือหุ้นที่ไม่สะดวกเข้าประชุมด้วยตนเอง บริษัทฯ จัดส่งแบบหนังสือมอบฉันทะไปพร้อมกับหนังสือเชิญประชุม ได้มีการระบุถึงเอกสารหลักฐานที่ต้องใช้ในการมอบฉันทะ ซึ่งผู้ถือหุ้นสามารถมอบหมายให้ตัวแทนของผู้ถือหุ้นหรือกรรมการอิสระของบริษัทฯ เข้าร่วมประชุมและออกเสียงลงคะแนนแทนตนในการประชุมผู้ถือหุ้นได้ โดยมีการแจ้งในหนังสือเชิญประชุมถึงรายชื่อกรรมการอิสระที่ผู้ถือหุ้นสามารถมอบฉันทะได้อย่างน้อย 1 ท่าน

นอกจากนี้ บริษัทฯ ได้ใช้ระบบ Barcode ในการลงทะเบียนเพื่อเพิ่มความโปร่งใส อำนาจความสะดวกให้แก่ผู้ถือหุ้น โดยเปิดให้ผู้ถือหุ้นลงทะเบียนล่วงหน้าก่อนการประชุม 2 ชั่วโมงและขยายระยะเวลาลงทะเบียนจนถึงเวลาก่อนการพิจารณาวาระสุดท้าย โดยมีเจ้าหน้าที่คอยดูแลให้ความสะดวก ตลอดจนจัดเตรียมอาคารแอสตัมป์สำหรับผู้เข้าร่วมประชุมโดยมอบฉันทะ

การดำเนินการระหว่างและภายหลังการประชุมผู้ถือหุ้น

ก่อนเริ่มการประชุมประธานที่ประชุมแนะนำคณะกรรมการบริษัท เลขานุการบริษัท ผู้สอบบัญชีและที่ปรึกษากฎหมายซึ่งทำหน้าที่เป็นคนกลางอิสระให้ที่ประชุมรับทราบ เลขานุการบริษัทจะแจ้งหลักเกณฑ์การออกเสียงลงคะแนน/ วิธีการนับคะแนนเสียงในที่ประชุม ทั้งนี้ เมื่อมีการให้ข้อมูลตามระเบียบวาระการประชุมแล้ว ประธานที่ประชุมจะเปิดโอกาสให้ผู้เข้าร่วมประชุมแสดงความคิดเห็นและซักถามคำถามเกี่ยวกับวาระนั้นๆ อย่างเท่าเทียมกัน โดยมีการตอบคำถามอย่างตรงประเด็นให้เวลาอภิปรายพอสมควร สำหรับวาระการเลือกตั้งกรรมการกำหนดให้ลงมติเลือกตั้งกรรมการเป็นรายบุคคล

พร้อมทั้งจัดให้มีการใช้บัตรลงคะแนนระบบ Barcode ในทุกวาระการประชุมที่ต้องมีการลงคะแนนเสียง ทั้งนี้เพื่อความโปร่งใสและสามารถตรวจสอบได้

จัดให้มีบันทึกรายงานการประชุมอย่างถูกต้องครบถ้วนเพื่อให้ผู้ถือหุ้นตรวจสอบได้ โดยมีการบันทึกมติที่ประชุมไว้อย่างชัดเจน พร้อมทั้งคะแนนเสียงที่เห็นด้วย ไม่เห็นด้วย และงดออกเสียงในทุกๆ วาระที่ต้องมีการลงคะแนนเสียง ตลอดจนมีการบันทึกสรุปความคิดเห็น ข้อซักถาม การตอบข้อซักถามที่เป็นสาระสำคัญเกี่ยวข้องกับการประชุมในแต่ละวาระ โดยแจ้งรายงานสรุปผลการลงมติผ่านเว็บไซต์ของตลาดหลักทรัพย์แห่งประเทศไทยภายใน 9.00 ของวันทำการถัดไป และจัดส่งรายงานการประชุมผู้ถือหุ้นให้ตลาดหลักทรัพย์แห่งประเทศไทยภายใน 14 วันรวมทั้งเผยแพร่รายงานการประชุมบนเว็บไซต์ของบริษัทฯ

หมวดที่ 2 การปฏิบัติต่อผู้ถือหุ้นอย่างเท่าเทียมกัน

การดูแลเรื่องการใช้ข้อมูลภายใน

บริษัทฯ ตระหนักถึงความสำคัญในการป้องกันการใช้ข้อมูลภายในเพื่อประโยชน์ต่อตนเองของกรรมการ ผู้บริหาร และพนักงาน จึงได้กำหนดแนวทางปฏิบัติเกี่ยวกับการใช้ข้อมูลภายในและมีการติดตามผลอย่างสม่ำเสมอ โดยรวบรวมอยู่ในคู่มือจรรยาบรรณธุรกิจ/จรรยาบรรณกรรมการและพนักงาน เพื่อให้ปฏิบัติตามกฎเกณฑ์ระเบียบของสำนักงานคณะกรรมการกำกับหลักทรัพย์และตลาดหลักทรัพย์ ตลอดจนเป็นไปตามหลักการกำกับดูแลกิจการที่ดี โดยมีสาระสำคัญสรุปได้ดังนี้

- กำหนดให้กรรมการผู้บริหาร และผู้ที่เกี่ยวข้อง ที่ระบุไว้ในมาตรา 89/1 แห่งพระราชบัญญัติหลักทรัพย์และตลาดหลักทรัพย์ พ.ศ. 2535 ต้องรายงานการเปลี่ยนแปลงการถือครองหลักทรัพย์ต่อสำนักงานคณะกรรมการกำกับหลักทรัพย์และตลาดหลักทรัพย์ ตามมาตรา 59 แห่งพระราชบัญญัติหลักทรัพย์และตลาดหลักทรัพย์ พ.ศ. 2535 ภายใน 3 วันทำการนับจากวันที่มีการเปลี่ยนแปลงการถือหลักทรัพย์ของบริษัทฯ ตลอดจนจัดส่งสำเนาให้แก่หน่วยงานเลขานุการบริษัท เพื่อรวบรวม ทำสรุป และนำเสนอต่อที่ประชุมคณะกรรมการบริษัทเป็นรายไตรมาส
- กำหนดห้ามมิให้กรรมการ ผู้บริหารและพนักงาน ใช้ข้อมูลภายในเพื่อประโยชน์ในการซื้อ/ขาย/โอนหลักทรัพย์ของบริษัทฯ และห้ามมิให้เปิดเผยข้อมูลภายในต่อบุคคลภายนอกหรือผู้ที่มิได้มีส่วนเกี่ยวข้องก่อนที่จะมีการเปิดเผยให้ประชาชนทราบโดยทั่วถึงกันผ่านตลาดหลักทรัพย์แห่งประเทศไทย โดยบริษัทฯ มีนโยบายป้องกันการใช้ข้อมูลภายในโดยมิชอบ ดังนี้
 - ห้ามบุคคลที่ล่วงรู้ข้อมูลภายในดังกล่าวซื้อ/ขาย/โอน หลักทรัพย์ของบริษัทฯ ก่อนมีการเปิดเผยงบการเงินรายไตรมาสและงบการเงินประจำปีในช่วง 1 เดือน
 - ละเว้นจากการซื้อ/ขาย/โอนหลักทรัพย์ของบริษัทฯ หลังจากได้มีการเปิดเผยข้อมูลต่อสาธารณชนเป็นเวลาอย่างน้อย 24 ชั่วโมง หรือ 48 ชั่วโมง ในกรณีที่มีข้อมูลมีความซับซ้อน เพื่อให้ผู้ลงทุนที่ได้รับรู้ข้อมูลข่าวสารมีเวลาประเมินข้อมูลนั้นตามสมควร

การคุ้มครองสิทธิของผู้ถือหุ้นส่วนน้อย

บริษัทฯ จัดส่งหนังสือเชิญประชุมพร้อมกำหนดวาระการประชุมล่วงหน้าโดยผ่านมติที่ประชุมคณะกรรมการบริษัท และไม่เพิ่มวาระการประชุมโดยไม่แจ้งล่วงหน้าโดยไม่จำเป็น โดยเฉพาะวาระสำคัญที่ผู้ถือหุ้นต้องใช้เวลาในการศึกษาข้อมูลก่อนตัดสินใจ และในวาระเลือกตั้งกรรมการได้เปิดโอกาสให้ผู้ถือหุ้นได้ใช้สิทธิในการแต่งตั้งกรรมการเป็นรายบุคคล

ความขัดแย้งทางผลประโยชน์

คณะกรรมการบริษัทได้กำหนดนโยบายและแนวทางปฏิบัติในเรื่องความขัดแย้งทางผลประโยชน์ไว้เป็นลายลักษณ์อักษร โดยรวบรวมอยู่ในคู่มือจรรยาบรรณธุรกิจ/จรรยาบรรณพนักงาน ทั้งนี้ บริษัทฯ มีนโยบายที่จะปฏิบัติตามแนวทางของตลาดหลักทรัพย์แห่งประเทศไทย พระราชบัญญัติหลักทรัพย์และตลาดหลักทรัพย์ เพื่อผลประโยชน์สูงสุดของบริษัทฯ โดยถือเป็นหน้าที่ของบุคลากรทุกระดับที่จะพิจารณาแก้ไขปัญหาความขัดแย้งทางผลประโยชน์อย่างรอบคอบ ยึดหลักความซื่อสัตย์ สุจริต มีเหตุมีผล และเป็นอิสระภายในกรอบจรรยาบรรณที่ดี ตลอดจนมีการเปิดเผยข้อมูลอย่างครบถ้วนเพื่อผลประโยชน์โดยรวมเป็นสำคัญ

การจัดทำรายงานการมีส่วนได้เสียของกรรมการและผู้บริหาร

บริษัทฯ กำหนดให้กรรมการและผู้บริหารมีการรายงานการซื้อขายหรือถือครองหลักทรัพย์ต่อที่ประชุมคณะกรรมการบริษัททุกไตรมาส รวมถึงมีการกำหนดให้กรรมการและผู้บริหารทุกคนต้องรายงานให้บริษัททราบถึงการมีส่วนได้เสียของตนหรือของบุคคลที่มีความเกี่ยวข้อง ซึ่งเป็นส่วนได้เสียที่เกี่ยวข้องกับการบริหารจัดการกิจการของบริษัทหรือบริษัทย่อย

โดยหลักเกณฑ์ เงื่อนไข และวิธีการรายงานการมีส่วนได้เสียของกรรมการ และผู้บริหารของบริษัท ตามมาตรา 89/14 แห่งพระราชบัญญัติหลักทรัพย์ และตลาดหลักทรัพย์ (ฉบับที่ 4) พ.ศ. 2551 ดังนี้

- 1) บริษัทกำหนดให้กรรมการและผู้บริหารมีการรายงานการซื้อขายหรือถือครองหลักทรัพย์ต่อที่ประชุมคณะกรรมการบริษัททุกไตรมาส รวมถึงมีการกำหนดให้กรรมการและผู้บริหารทุกท่านต้องรายงานให้บริษัททราบถึงการมีส่วนได้เสียของตนหรือของบุคคลที่มีความเกี่ยวข้อง
- 2) การจัดทำรายงานการมีส่วนได้เสียของกรรมการ ซึ่งเป็นส่วนได้เสียที่เกี่ยวข้องกับการบริหารจัดการกิจการของบริษัทหรือบริษัทย่อย โดยหลักเกณฑ์ เงื่อนไข และวิธีการรายงานการมีส่วนได้เสียของกรรมการ และผู้บริหารของบริษัทตามมาตรา 89/14 แห่งพระราชบัญญัติหลักทรัพย์และตลาดหลักทรัพย์ (ฉบับที่ 4) พ.ศ.2551 ดังนี้
 - กรรมการและผู้บริหารต้องรายงานให้บริษัททราบถึงการมีส่วนได้เสียของตนหรือของบุคคลที่มีความเกี่ยวข้อง ซึ่งเป็นส่วนได้เสียที่เกี่ยวข้องกับการบริหารจัดการกิจการของบริษัทหรือบริษัทย่อย
 - กรณีกรรมการและผู้บริหารที่ได้รับแต่งตั้งให้ดำรงตำแหน่งใหม่ ให้นำแบบแจ้งรายงานการมีส่วนได้เสียของกรรมการและผู้บริหารดังกล่าวครั้งแรก ให้กับเลขานุการบริษัทภายใน 15 วันทำการนับแต่วันที่เข้าดำรงตำแหน่ง
 - หากมีการเปลี่ยนแปลงข้อมูลในรายงานการมีส่วนได้เสียที่เกี่ยวข้องกับการบริหารจัดการกิจการของบริษัท หรือบริษัทย่อยของกรรมการและผู้บริหาร ให้กรรมการและผู้บริหารแจ้งและนำส่งแบบแจ้งรายงานการมีส่วนได้เสียของตนหรือของบุคคลที่มีความเกี่ยวข้อง ที่มีการเปลี่ยนแปลงมายังเลขานุการบริษัทภายใน 15 วันนับแต่วันที่มีการเปลี่ยนแปลงข้อมูลเกี่ยวกับส่วนได้เสียดังกล่าว
 - เลขานุการบริษัทต้องจัดส่งสำเนารายงานการมีส่วนได้เสียให้ประธานกรรมการ และประธานกรรมการตรวจสอบทราบภายใน 7 วันทำการนับแต่วันที่บริษัท ได้รับรายงานนั้น
 - การแจ้งข้อมูลการถือหุ้นในนิติบุคคลอื่นนั้น ให้กรรมการและผู้บริหาร (นับรวมการถือหุ้นของ ผู้ที่เกี่ยวข้อง) รายงานการถือหุ้นในนิติบุคคลอื่นในกรณีที่มีการถือหุ้นร่วมกันเกินกว่าร้อยละ 25 ของจำนวนหุ้นที่มีสิทธิออกเสียงทั้งหมดของนิติบุคคลนั้น
- 3) การไม่เข้าร่วมประชุมของกรรมการที่มีส่วนได้เสีย

คณะกรรมการบริษัทมีนโยบายห้ามกรรมการและผู้บริหารซึ่งเป็นบุคคลที่เกี่ยวข้องกัน หรือมีส่วนได้เสียกับเรื่องที่จะพิจารณาเข้าร่วมประชุมหรือออกเสียงในการพิจารณาวาระนั้น

หมวดที่ 3 บทบาทของผู้มีส่วนได้เสีย

บริษัทฯ คำนึงถึงบทบาทของผู้มีส่วนได้เสียและให้ความสำคัญกับสิทธิของผู้มีส่วนได้เสียทุกกลุ่ม โดยมีการดูแลให้ผู้มีส่วนได้เสียกลุ่มต่างๆ ของบริษัทฯ ได้แก่ ผู้ถือหุ้น พนักงาน ลูกค้า คู่ค้าและ/หรือเจ้าหน้าที่ คู่แข่งทางการค้า สังคมและสิ่งแวดล้อม และส่วนราชการ ได้รับการปฏิบัติ

อย่างเหมาะสม เสมอภาค เป็นธรรม โดยเชื่อว่าความสัมพันธ์อันดีกับผู้มีส่วนได้เสียทุกกลุ่มมีความสำคัญต่อการพัฒนาอย่างยั่งยืนและความสำเร็จในระยะยาว โดยได้มีการกำหนดนโยบายเป็นลายลักษณ์อักษรไว้ในคู่มือจรรยาบรรณธุรกิจ และจรรยาบรรณกรรมการและพนักงาน

นอกจากนี้ ยังจัดให้มีช่องทางการสื่อสารเพื่อให้ผู้มีส่วนได้เสีย ผู้เกี่ยวข้องทุกกลุ่มได้มีโอกาสแสดงความคิดเห็นและร้องเรียนในเรื่องที่อาจทำให้เกิดความเสียหายต่อบริษัทฯ และสภาพแวดล้อมภายนอก โดยนำข้อร้องเรียนเหล่านั้นมาปรับปรุง แก้ไข หาแนวทางมาป้องกันเพื่อส่งเสริมให้ผู้มีส่วนได้เสีย ผู้เกี่ยวข้องทุกฝ่ายอยู่ร่วมกันอย่างยั่งยืน โดยคณะกรรมการสิ่งแวดล้อมของบริษัทฯ จะนำความคิดเห็นและข้อร้องเรียนของผู้มีส่วนได้เสียเสนอเข้าที่ประชุมคณะกรรมการกำกับดูแลกิจการที่ดีและความรับผิดชอบต่อสังคม ซึ่งจะทำหน้าที่ตรวจสอบ ก่อนกรองข้อมูลก่อนนำเสนอต่อประธานกรรมการและประธานบริหาร

ความรับผิดชอบต่อสังคม (Corporate Social Responsibilities: CSR)

บริษัทฯ กำหนดวิสัยทัศน์และแต่งตั้งคณะกรรมการกำกับดูแลกิจการที่ดีและความรับผิดชอบต่อสังคม โดยมุ่งเน้นความรับผิดชอบต่อสังคม ซึ่งมีผลในการพัฒนาและเผยแพร่ผลิตภัณฑ์ที่มีคุณภาพ การดำรงระบบมาตรฐานต่างๆ อย่างยั่งยืน รวมถึงการอนุรักษ์พลังงานอย่างต่อเนื่องเป็นระบบเพื่อประโยชน์ต่อสังคมอย่างเหมาะสม

การแจ้งเรื่องร้องเรียน

จัดให้มีช่องทางโดยแจ้งการสื่อสารพิเศษหรือช่องทางลับเพื่อให้ผู้มีส่วนได้เสียทุกฝ่ายสามารถแจ้งข้อมูลหรือเบาะแสเกี่ยวกับการกระทำผิด ฉ้อฉลทุจริต/คอร์รัปชัน หรือถูกละเมิดสิทธิ (Whistleblowing Channels) โดยบริษัทฯ ได้คำนึงถึงความปลอดภัยของผู้ร้องเรียน จึงได้กำหนดมาตรการให้ผู้ร้องเรียนสามารถเลือกที่จะไม่เปิดเผยตนเองได้ หากเกรงว่าจะมีภัยอันตรายหรือถูกคุกคาม ซึ่งมีช่องทางในการร้องเรียนผ่านประธานกรรมการ และ/หรือเลขานุการบริษัท ตามช่องทางที่ระบุไว้ในนโยบายการแจ้งเบาะแสและรับเรื่องร้องเรียน ทั้งนี้ ผู้ร้องเรียนสามารถมั่นใจได้ว่าบริษัทฯ เก็บข้อมูลของผู้ร้องเรียนไว้เป็นความลับ

หมวดที่ 4 การเปิดเผยข้อมูลและความโปร่งใส

ฝ่ายบริหารต้องรายงานต่อคณะกรรมการบริษัทโดยพลัน ในกรณีที่เกิดเหตุการณ์หรือสงสัยว่ามีเหตุการณ์ทุจริตอย่างร้ายแรง มีการปฏิบัติที่ฝ่าฝืนกฎหมาย หรือมีการกระทำที่ผิดปกติอื่น ซึ่งอาจกระทบต่อชื่อเสียงและฐานะการเงินของบริษัทฯ อย่างมีนัยสำคัญ รวมถึงรายงานข้อบกพร่องที่เป็นสาระสำคัญพร้อมแนวทางการแก้ไขปัญหา ความคืบหน้าในการแก้ไขปัญหาต่อคณะกรรมการบริษัท/คณะกรรมการตรวจสอบเพื่อพิจารณาภายในระยะเวลาอันสมควร

บริษัทฯ มีหน้าที่ในการเปิดเผยสารสนเทศทั้งที่เป็นข้อมูลทางการเงินและที่มิใช่ข้อมูลทางการเงิน อย่างครบถ้วน เพียงพอ เชื่อถือได้ และทันเวลา เพื่อให้ผู้ถือหุ้นและผู้มีส่วนได้เสียได้รับสารสนเทศอย่างเท่าเทียมกัน

บริษัทฯ มีนโยบายเปิดเผยสารสนเทศที่สำคัญต่อสาธารณชนทั้งด้าน

การเงินและที่มีใช้ข้อมูลทางการเงิน อาทิ ฐานะทางการเงินและผลการดำเนินงาน ผู้ถือหุ้นรายใหญ่ รวมถึงการเปิดเผยข้อมูลไว้ในรายงานประจำปี อาทิ จำนวนครั้งในการประชุมคณะกรรมการ ประวัติของคณะกรรมการและผู้บริหาร การจ่ายค่าตอบแทนกรรมการ ตลอดจนการดำเนินการด้านสังคมและสิ่งแวดล้อม และกิจกรรมต่างๆ ของบริษัทฯ เป็นต้น เพื่อให้นักลงทุนและ/หรือผู้มีส่วนได้เสียได้รับทราบประกอบการพิจารณา ผ่านช่องทางเผยแพร่ของตลาดหลักทรัพย์แห่งประเทศไทย ตลอดจนเว็บไซต์ของบริษัทฯ

ทั้งนี้ ยังมีช่องทางที่ผู้ถือหุ้น นักลงทุนสถาบัน นักลงทุนรายย่อย นักวิเคราะห์รวมถึงหน่วยงานที่เกี่ยวข้องสามารถติดต่อผ่านนักลงทุนสัมพันธ์ได้ที่สำนักงานลงทุนสัมพันธ์ โทรศัพท์: 02-996-0890 และ e-mail: ir@ircrthailand.com

หมวดที่ 5 ความรับผิดชอบของคณะกรรมการ

บริษัทฯ กำหนดให้มีคณะกรรมการบริษัท คณะกรรมการตรวจสอบ คณะกรรมการบริหาร คณะกรรมการกำกับดูแลกิจการที่ดีและความรับผิดชอบต่อสังคม และคณะกรรมการบริหารความเสี่ยง ในการกำกับการดำเนินงานของฝ่ายบริหารเป็นไปอย่างมีประสิทธิภาพ ถูกต้องและโปร่งใส

การประชุมคณะกรรมการ

จัดให้มีการประชุมคณะกรรมการเพื่อติดตามผลการดำเนินงานและให้ความเห็นในเรื่องเกี่ยวกับการดำเนินงาน วิสัยทัศน์ ภารกิจ กลยุทธ์ ความเสี่ยง แผนงาน งบประมาณ และด้านอื่นๆ ที่มีผลกระทบ โดยกำหนดให้มีการประชุมไม่น้อยกว่า 6 ครั้งต่อปี และกำหนดให้มีการประชุมระหว่างกรรมการที่ไม่ใช่ผู้บริหาร (NED Meeting) ไม่น้อยกว่า 1 ครั้งต่อปี อีกทั้งกำหนดให้เลขานุการบริษัทจัดทำแผนประชุมประจำปีล่วงหน้า นำเสนอต่อที่ประชุมคณะกรรมการบริษัทในเดือนพฤศจิกายนของทุกปี

การกำหนดวาระการประชุม เลขานุการบริษัทนำเสนอร่างวาระการประชุมกับประธานกรรมการ ประธานบริหาร และตัวแทนกรรมการอิสระ พิจารณาเลือกวาระการประชุมคณะกรรมการ เพื่อดูให้แน่ใจว่าเรื่องที่สำคัญได้นำเข้าร่วมไว้แล้ว และเปิดโอกาสให้กรรมการแต่ละคนมีอิสระที่จะเสนอเรื่องที่เป็นประโยชน์ต่อบริษัทฯ เข้าสู่วาระการประชุม เมื่อผ่านการกำกับการของวาระการประชุมจากประธานกรรมการ ประธานบริหารและตัวแทนกรรมการอิสระแล้ว ให้เลขานุการบริษัทนำส่งจดหมายเชิญประชุมคณะกรรมการบริษัทล่วงหน้าไม่น้อยกว่า 14 วันก่อนวันประชุม และนำเสนอเอกสารประกอบการประชุมไม่น้อยกว่า 7 วัน

ประธานกรรมการจัดสรรเวลาไว้อย่างเพียงพอที่กรรมการจะอภิปรายปัญหาสำคัญ โดยส่งเสริมให้มีการใช้ดุลยพินิจอย่างรอบคอบ และให้ความสนใจกับประเด็นทุกเรื่องที่น่าสู่ที่ประชุม รวมถึงการบริหารกิจการ อีกทั้งเชิญคณะกรรมการบริหารเข้าร่วมประชุมร่วมกับกรรมการบริษัท เพื่อให้ข้อมูลสนับสนุนการพิจารณาของกรรมการ

ในการประชุมต้องมีคณะกรรมการมาประชุมไม่น้อยกว่ากึ่งหนึ่งของจำนวนกรรมการทั้งหมด หากในกรณีที่ประธานกรรมการไม่อยู่ในที่

ประชุมหรือไม่สามารถปฏิบัติหน้าที่ได้ ให้กรรมการซึ่งมาประชุมเลือกกรรมการคนใดคนหนึ่งเป็นประธานในที่ประชุม ทั้งนี้การวินิจฉัยชี้ขาดให้ถือเสียงข้างมากของที่ประชุม โดยกรรมการคนหนึ่งมีเสียงหนึ่งในการลงคะแนน เว้นแต่กรรมการซึ่งมีส่วนได้ส่วนเสียในเรื่องใดไม่มีสิทธิออกเสียงลงคะแนนในเรื่องนั้น

คุณสมบัติของกรรมการ

1. เป็นไปตามประกาศคณะกรรมการกำกับตลาดทุน
2. มีความรู้ ความสามารถและความเชี่ยวชาญที่เป็นประโยชน์ต่อกิจการบริษัทฯ
3. มีความตั้งใจและจรรยาบรรณในการดำเนินธุรกิจ
4. ไม่เป็นกรรมการหรือผู้บริหารร่วมในบริษัท และ/หรือองค์กรที่เกี่ยวข้อง อันเป็นธุรกิจที่เป็นคู่แข่งกับบริษัทฯ
5. มีตำแหน่งหน้าที่ในการเป็นกรรมการในบริษัทจดทะเบียนไม่เกิน 5 บริษัท และบริษัทในเครือของบริษัทจดทะเบียนใดๆ ไม่เกิน 6 บริษัท

นियามกรรมการอิสระ

1. ถือหุ้นไม่เกินร้อยละ 0.5 ของจำนวนหุ้นที่มีสิทธิออกเสียงทั้งหมดของบริษัทฯ บริษัทใหญ่ บริษัทย่อย บริษัทร่วม หรือนิติบุคคลที่อาจมีความขัดแย้ง ทั้งนี้ ให้นับรวมการถือหุ้นของผู้ที่เกี่ยวข้องของกรรมการอิสระรายนั้นๆ ด้วย
2. ไม่เป็นหรือเคยเป็นกรรมการที่มีส่วนร่วมในการบริหารงาน ลูกจ้าง พนักงาน ที่ปรึกษาที่ได้รับเงินเดือนประจำ หรือผู้มีอำนาจควบคุมของบริษัทฯ บริษัทย่อย บริษัทร่วม บริษัทย่อยลำดับเดียวกัน หรือนิติบุคคลที่อาจมีความขัดแย้ง เว้นแต่จะได้พ้นจากการมีลักษณะดังกล่าวมาแล้วไม่น้อยกว่าสองปีก่อนวันที่ยื่นคำขออนุญาตต่อสำนักงาน
3. ไม่เป็นบุคคลที่มีความสัมพันธ์ทางสายโลหิต หรือโดยการจดทะเบียนตามกฎหมายในลักษณะที่เป็น บิดามารดา คู่สมรส พี่น้อง และบุตร รวมทั้งคู่สมรสของบุตร ของผู้บริหาร ผู้ถือหุ้นรายใหญ่ ผู้มีอำนาจควบคุม หรือบุคคลที่ได้รับการเสนอให้เป็นผู้บริหารหรือผู้มีอำนาจควบคุมของบริษัทฯ หรือบริษัทย่อย
4. ไม่มีหรือเคยมีความสัมพันธ์ทางธุรกิจกับบริษัทฯ บริษัทใหญ่ บริษัทย่อย บริษัทร่วม หรือนิติบุคคลที่อาจมีความขัดแย้ง ในลักษณะที่อาจเป็นการขัดขวางการใช้วิจารณญาณอย่างอิสระของตน รวมทั้งไม่เป็นหรือเคยเป็นผู้ถือหุ้นรายใหญ่ กรรมการซึ่งไม่ใช่กรรมการอิสระ ของผู้ที่มีความสัมพันธ์ทางธุรกิจกับบริษัทฯ บริษัทย่อย บริษัทร่วม หรือนิติบุคคลที่อาจมีความขัดแย้งเว้นแต่จะได้พ้นจากการมีลักษณะดังกล่าวมาแล้วไม่น้อยกว่าสองปีก่อนวันที่ยื่นคำขออนุญาตต่อสำนักงาน
5. ความสัมพันธ์ทางธุรกิจตามวรรคหนึ่ง รวมถึงการทำรายการทางการค้าที่กระทำเป็นปกติเพื่อประกอบกิจการ การเช่าหรือให้เช่า อสังหาริมทรัพย์ รายการเกี่ยวกับสินทรัพย์หรือบริการ หรือการให้หรือรับความช่วยเหลือทางการเงิน ด้วยการรับหรือให้กู้ยืม คำประกัน

การให้สินทรัพย์เป็นหลักประกันหนี้สิน รวมถึงพฤติการณ์อื่นทำนองเดียวกัน ซึ่งเป็นผลให้ผู้ขออนุญาตหรือคู่สัญญามีภาระหนี้ที่ต้องชำระต่อฝ่ายอีกฝ่ายหนึ่ง ตั้งแต่ร้อยละสามของสินทรัพย์ที่มีตัวตนสุทธิของผู้ขออนุญาตหรือตั้งอยู่ที่สำนักงานขึ้นไป แล้วแต่จำนวนใดจะต่ำกว่า ทั้งนี้ การคำนวณภาระหนี้ดังกล่าวให้เป็นไปตามวิธีการคำนวณมูลค่าของรายการที่เกี่ยวข้องกันตามประกาศคณะกรรมการตลาดหลักทรัพย์แห่งประเทศไทยว่าด้วยการเปิดเผยข้อมูลและการปฏิบัติการของบริษัทจดทะเบียนในรายการที่เกี่ยวข้องกัน โดยอนุโลมแต่ในการพิจารณาภาระหนี้ดังกล่าว ให้นำรวมภาระหนี้ที่เกิดขึ้นในระหว่างหนึ่งปีก่อนวันที่มีความสัมพันธ์ทางธุรกิจกับบุคคลเดียวกัน

6. ไม่เป็นหรือเคยเป็นผู้สอบบัญชีของบริษัทฯ บริษัทใหญ่ บริษัทย่อย บริษัทร่วม หรือนิติบุคคลที่อาจมีความขัดแย้ง และไม่เป็นผู้ถือหุ้นรายใหญ่ กรรมการซึ่งไม่ใช่กรรมการอิสระ ผู้บริหาร หรือหุ้นส่วนผู้จัดการของสำนักงานสอบบัญชี ซึ่งมีผู้สอบบัญชีของบริษัทฯ บริษัทใหญ่ บริษัทย่อย บริษัทร่วม หรือนิติบุคคลที่อาจมีความขัดแย้ง สังกัดอยู่ เว้นแต่จะได้พ้นจากการมีลักษณะดังกล่าวมาแล้วไม่น้อยกว่าสองปีก่อนวันที่ยื่นคำขออนุญาตต่อสำนักงาน
7. ไม่เป็นหรือเคยเป็นผู้ให้บริการทางวิชาชีพใดๆ ซึ่งรวมถึงการให้บริการเป็นที่ปรึกษากฎหมายหรือที่ปรึกษาทางการเงิน ซึ่งได้รับค่าบริการเกินกว่าสองล้านบาทต่อปีจากบริษัทฯ บริษัทใหญ่ บริษัทย่อย บริษัทร่วม หรือนิติบุคคลที่อาจมีความขัดแย้ง ทั้งนี้ ในกรณีที่ผู้ให้บริการทางวิชาชีพเป็นนิติบุคคล ให้รวมถึงการเป็นผู้ถือหุ้นรายใหญ่ กรรมการซึ่งไม่ใช่กรรมการอิสระ ผู้บริหาร หรือหุ้นส่วนผู้จัดการ ของผู้ให้บริการทางวิชาชีพด้วย เว้นแต่จะได้พ้นจากการมีลักษณะดังกล่าวมาแล้วไม่น้อยกว่าสองปีก่อนวันที่ยื่นคำขออนุญาตต่อสำนักงาน
8. ไม่เป็นกรรมการที่ได้รับการแต่งตั้งขึ้นเพื่อเป็นตัวแทนของกรรมการของบริษัทฯ ผู้ถือหุ้นรายใหญ่ หรือผู้ถือหุ้นซึ่งเป็นผู้ที่เกี่ยวข้องกับผู้ถือหุ้นรายใหญ่ของบริษัทฯ
9. ไม่มีลักษณะอื่นใดที่ทำให้ไม่สามารถให้ความเห็นอย่างเป็นอิสระเกี่ยวกับการดำเนินงานของบริษัทฯ

การประเมินผลงาน หลักเกณฑ์ และกระบวนการในการประเมินผล การปฏิบัติงานคณะกรรมการและคณะกรรมการชุดย่อย

1. คณะกรรมการบริษัท กำหนดหน้าที่การประเมินความรู้ ทักษะ และประสบการณ์เฉพาะด้านของกรรมการ (Board Skill Matrix) ที่เป็นประโยชน์ต่อธุรกิจของบริษัทฯ และการประเมินผลการปฏิบัติงานตนเอง (Board Self-Assessment) ทั้งแบบรายคณะและรายบุคคล ครอบคลุมไปถึงคณะกรรมการชุดย่อยทุกชุดเป็นประจำทุกปี
2. คณะกรรมการบริษัทและคณะกรรมการชุดย่อย มีวาระการพิจารณาแบบฟอร์มประเมินตนเองทั้งรายคณะและรายบุคคล และแบบประเมินความรู้ความชำนาญเฉพาะด้านเป็นประจำทุกปี โดยปรับใช้เกณฑ์การประเมินและหัวข้อตามแนวทางของตลาดหลักทรัพย์แห่งประเทศไทย และกรณีคณะกรรมการตรวจสอบ ปรับใช้เกณฑ์

การประเมินและหัวข้อตามแนวทางของสำนักงาน กสท.

3. คณะกรรมการบริษัทและคณะกรรมการชุดย่อยทำการประเมินการปฏิบัติงานในหน้าที่คณะกรรมการบริษัทและคณะกรรมการชุดย่อยอื่นๆ และเมื่อเลขานุการสรุปและรายงานผลการประเมินแล้ว คณะกรรมการบริษัทและคณะกรรมการชุดย่อย พิจารณาทบทวนประมวลข้อคิดเห็นในประเด็น การปฏิบัติหน้าที่ของคณะกรรมการบริษัทในระหว่างปีที่ผ่านมา เพื่อสามารถนำมาแก้ไขและเพิ่มประสิทธิภาพการทำงานอย่างต่อเนื่อง

การพัฒนากรรมการและผู้บริหาร

บริษัทฯ มีนโยบายส่งเสริมและสนับสนุนให้กรรมการ ผู้บริหารและเลขานุการบริษัท มีการฝึกอบรมพัฒนาความรู้ในด้านต่างๆ เพื่อเพิ่มพูนความรู้ในการปฏิบัติหน้าที่สม่ำเสมอและต่อเนื่อง ทั้งในด้านหลักสูตรและกิจกรรมสัมมนาต่างๆ เช่น สมาคมส่งเสริมสถาบันกรรมการบริษัทไทย (Thai Institute of Directors Association) (ดูในรายละเอียดข้อมูลกรรมการ)

คณะกรรมการบริษัทมอบหมายให้เลขานุการบริษัทเป็นผู้ประสานงานกับคณะกรรมการ ผู้บริหาร เพื่อแจ้งหลักสูตรการอบรม อีกทั้งในกรณีกรรมการเข้าใหม่ เลขานุการบริษัทมีหน้าที่จัดส่งคู่มือบริษัทจดทะเบียน คู่มือกรรมการบริษัทจดทะเบียน ขอบเขตอำนาจหน้าที่และความรับผิดชอบของคณะกรรมการ ข้อบังคับบริษัท กฎหมายมหาชน พรบ. หลักทรัพย์และตลาดหลักทรัพย์ นโยบายการกำกับดูแลกิจการที่ดี (Good Corporate Governance Policy) และจรรยาบรรณ (Code of Conduct)

โดยกรรมการใหม่จะได้รับการแนะนำภาพรวมขององค์กร การดำเนินงานของกลุ่มตลาดหลักทรัพย์ แผนกลยุทธ์แผนงานประจำ ข้อกฎหมายระเบียบ ตลอดจนจรรยาบรรณที่เกี่ยวข้องกับกรรมการ โดยมีผู้บริหารระดับสูงและเลขานุการคณะกรรมการนำเสนอข้อมูลดังกล่าวก่อนการเข้าประชุมครั้งแรกของกรรมการใหม่ ทั้งนี้ บริษัทฯ ดูแลให้มีการบริหารและพัฒนาบุคลากรให้มีความรู้ในการปฏิบัติงานอย่างต่อเนื่อง

การสรรหากรรมการ และแผนการสืบทอดตำแหน่ง

ในการสรรหากรรมการ คณะกรรมการบริษัทได้กำหนดคุณสมบัติของกรรมการที่ต้องการสรรหา ให้สอดคล้องกับกลยุทธ์ในการดำเนินธุรกิจของบริษัทฯ โดยพิจารณาจาก Board Skill Matrix ที่ได้มีการประเมินประกอบกับการพิจารณาถึงองค์ประกอบของคณะกรรมการบนพื้นฐานของความหลากหลาย (Board Diversity) ไม่ว่าจะเป็นความรู้ ทักษะ ประสบการณ์ อายุ และเพศของกรรมการ ทั้งนี้ จะนำฐานข้อมูลกรรมการ (Director Pool) ซึ่งจัดทำโดยสมาคมส่งเสริมกรรมการบริษัทไทยมาประกอบการพิจารณาสรรหา เพื่อให้มั่นใจว่าบุคคลที่จะเข้ามาเป็นกรรมการและผู้บริหารระดับสูงเป็นผู้ที่มีความรู้ ความสามารถ ประสบการณ์เหมาะสม และเป็นอิสระ ก่อนการเสนอชื่อให้คณะกรรมการบริษัทหรือผู้ถือหุ้นพิจารณาแต่งตั้ง ทั้งนี้ คณะกรรมการบริษัทจะพิจารณาแต่งตั้งกรรมการที่เข้าดำรงตำแหน่งแทนกรรมการที่พ้นจากตำแหน่งก่อนครบวาระ สำหรับการแต่งตั้งกรรมการใหม่ และ/หรือกรรมการที่ครบวาระจะพิจารณาแต่งตั้งโดยผู้ถือหุ้น

ส่วนการสรรหาผู้บริหาร บริษัทฯ กำหนดให้มีแผนการสืบทอดตำแหน่ง (Succession Plan) ภายใต้การคัดเลือกและประเมินทักษะและคุณสมบัติต่างๆ สำหรับตำแหน่งงานสำคัญขององค์กร เพื่อให้มั่นใจว่าบริษัทฯ มีผู้บริหารที่มีความรู้ความสามารถในการสืบทอดตำแหน่งงานที่สำคัญขององค์กรต่อไป

คำตอบแทนผู้สอบบัญชี

การแต่งตั้งผู้สอบบัญชี

ที่ประชุมสามัญผู้ถือหุ้นพิจารณาอนุมัติแต่งตั้งผู้สอบบัญชีและกำหนดค่าสอบบัญชีของบริษัทฯ และบริษัทย่อย โดยคณะกรรมการตรวจสอบเป็นผู้พิจารณาคัดเลือกเสนอแต่งตั้งผู้สอบบัญชีและค่าสอบบัญชี เพื่อเสนอให้คณะกรรมการบริษัทเสนอให้ที่ประชุมสามัญผู้ถือหุ้นพิจารณาอนุมัติแต่งตั้งและกำหนดค่าสอบบัญชี

โดยพิจารณาว่าบริษัทผู้สอบบัญชีและผู้สอบบัญชีที่ได้รับการคัดเลือก ต้องมีความเป็นอิสระ ไม่มีความสัมพันธ์หรือส่วนได้เสียใดๆ กับบริษัทฯ ผู้บริหาร ผู้ถือหุ้นใหญ่ หรือผู้ที่เกี่ยวข้องของบุคคลดังกล่าว และได้จัดให้มีการหมุนเวียนผู้สอบบัญชีเพื่อให้สอดคล้องกับประกาศคณะกรรมการกำกับตลาดทุน หากผู้สอบบัญชีรายเดิมปฏิบัติหน้าที่สอบทานหรือตรวจสอบและแสดงความเห็นต่องบการเงินของบริษัทฯ มาแล้ว 5 รอบปีบัญชีติดต่อกัน

คำตอบแทนจากการสอบบัญชี

งบการเงินสำหรับปีบัญชี 2561 ของบริษัทฯ และบริษัทย่อยถูกตรวจสอบและแสดงความเห็นโดยนางสาวนภานุ อภิชาติเสถียร ผู้สอบบัญชีรับอนุญาตเลขที่ 5266 สังกัดบริษัท บริษัท ไพร์ซวอเตอร์เฮาส์ คูเปอร์ เอพีเอเอส จำกัด (PwC) โดยบริษัทฯ และบริษัทย่อยจ่ายค่าตอบแทนจากการสอบบัญชีสำหรับปี 2561 ดังนี้

บริษัท	ค่าสอบบัญชี (บาท)
บริษัท อินเว รัมเบอร์ (ประเทศไทย) จำกัด (มหาชน)	1,283,640
บริษัท โออาร์ซี (เอเชีย) รีเสิร์ช จำกัด	240,660
บริษัท คินโนะ โซชิ เอ็นจิเนียริง จำกัด	240,660
ค่าสอบบัญชีกิจการที่ได้รับการส่งเสริมการลงทุน (4 บัตรส่งเสริมการลงทุน 64,800 บาทต่อบัตรส่งเสริมการลงทุน)	259,200
Out of pocket expenses	194,090
ค่าบริการอื่น	-ไม่มี-
รวม	2,218,250

สารจากคณะกรรมการบริหารความเสี่ยง



(นายสุรงค์ บูลกุล)

ประธานคณะกรรมการบริหารความเสี่ยง

เรียน ท่านผู้ถือหุ้น

บริษัท อีโนเว รับเบอร์ (ประเทศไทย) จำกัด (มหาชน) ได้ตระหนักและให้ความสำคัญต่อการบริหารความเสี่ยงทั่วทั้งองค์กรอย่างมีประสิทธิภาพ เพื่อสร้างความเชื่อมั่นต่อผู้มีส่วนได้เสีย โดยบริษัทฯ ได้ดำเนินการบริหารความเสี่ยงสอดคล้องกับการเปลี่ยนแปลงของสถานะเศรษฐกิจ อุตสาหกรรม และสถานการณ์ในปัจจุบัน ผ่านทางการกำกับดูแลของคณะกรรมการบริหารความเสี่ยงของบริษัทฯ ซึ่งประกอบด้วยผู้ทรงคุณวุฒิ มีความรู้ความสามารถและประสบการณ์ด้านการบริหารความเสี่ยง 8 ท่าน อันได้แก่ นายสุรงค์ บูลกุล เป็นประธานฯ นายฮีโรชิ ฮาราดะ เป็นรองประธานฯ นายเขาวลิต มีทองคำ นายณรงค์ชัย รัตนเอกกรวิน นายสุชาติ คูณิระการ นายบัญชา ยุทธวารกุล นายสุรัชย์ ชัยเฉลิมพงษ์ และนางสาวแพรวพรรณ สองห้อง เป็นกรรมการ ปฏิบัติหน้าที่ภายใต้พันธกิจและบทบาทหน้าที่ที่คณะกรรมการบริษัทมอบหมาย เพื่อเป็น

ส่วนหนึ่งของการกำกับดูแลกิจการที่ดีและสนับสนุนการขับเคลื่อนองค์กรอย่างมีประสิทธิภาพ โดยในปี 2561 คณะกรรมการได้มีการประชุมรวมทั้งสิ้น 4 ครั้ง สรุปสาระสำคัญของการประชุมได้ดังนี้

1. กลั่นกรองและทบทวนนโยบายการบริหารความเสี่ยงของบริษัทฯ เพื่อให้สอดคล้องและเหมาะสมกับสภาพการดำเนินธุรกิจในปัจจุบัน
 2. กำกับดูแลและพิจารณาการบริหารความเสี่ยงของบริษัทฯ ซึ่งประกอบด้วย การระบุ วิเคราะห์ และประเมินความเสี่ยง โดยพิจารณาจากปัจจัยทั้งภายในและภายนอกที่อาจส่งผลกระทบต่อ การบรรลุวัตถุประสงค์ที่บริษัทฯ ตั้งไว้ รวมถึงกำหนดมาตรการจัดการความเสี่ยง ติดตามผลการบริหารความเสี่ยง เพื่อบริหารจัดการความเสี่ยงให้อยู่ในระดับที่ยอมรับได้ และบรรลุตามวัตถุประสงค์
 3. ให้ข้อเสนอแนะแนวทางการบริหารความเสี่ยงบริษัทฯ ต่อคณะทำงานด้านการบริหารความเสี่ยง เพื่อนำไปดำเนินการได้อย่างมีประสิทธิภาพ
 4. สอบทานให้มีการทบทวนบทบาทและหน้าที่ของคณะทำงานด้านการบริหารความเสี่ยง เพื่อให้เกิดการรายงานความเสี่ยงอย่างเป็นระบบและมีประสิทธิภาพ
 5. ทบทวนกฎบัตรคณะกรรมการบริหารความเสี่ยง เพื่อให้สอดคล้องตาม CG Code ปี 2560 และเหมาะสมกับสภาพการดำเนินธุรกิจในปัจจุบัน
 6. ส่งเสริมและสนับสนุนให้มีกิจกรรมและการให้ความรู้ด้านความเสี่ยงต่างๆ และนวัตกรรมแก่พนักงานของบริษัทฯ อย่างทั่วถึง
 7. ผลักดันด้านนวัตกรรม และให้ข้อเสนอแนะต่อการเปลี่ยนแปลงทางเทคโนโลยี และการพัฒนาผลิตภัณฑ์ใหม่ โดยในปี 2561 บริษัทฯ ได้คิดค้นนวัตกรรมชิ้นใหม่กว่า 26 โครงการ ซึ่งสามารถเพิ่มประสิทธิภาพในการผลิตเป็นมูลค่ารวมกว่า 53,631,520 บาท
 8. รายงานความคืบหน้าและผลการดำเนินงานของคณะกรรมการบริหารความเสี่ยงต่อคณะกรรมการบริษัทเป็นประจำทุกไตรมาส
- ท้ายนี้ คณะกรรมการบริหารความเสี่ยงและคณะทำงานทุกคน ได้มุ่งมั่นทำงานอย่างรอบคอบ ครบถ้วน และเต็มกำลังความสามารถ เพื่อให้ผู้ถือหุ้นและผู้มีส่วนได้ส่วนเสียทุกท่านมั่นใจว่า บริษัทฯ ได้มีการกำกับดูแลและบริหารความเสี่ยงประเภทต่างๆ อย่างใกล้ชิด เพื่อให้การขับเคลื่อนองค์กรบรรลุตามวัตถุประสงค์อย่างยั่งยืน

ปัจจัยความเสี่ยงและการบริหารความเสี่ยง

นโยบายการบริหารความเสี่ยง

“บริษัทฯ มุ่งมั่นและตระหนักในการบริหารจัดการความเสี่ยงซึ่งเป็นส่วนหนึ่งของการกำกับดูแลกิจการที่ดี ในการขับเคลื่อนองค์กรให้มีการเติบโตอย่างมีเสถียรภาพ โดยคำนึงถึงผลกระทบต่อวัตถุประสงค์และเป้าหมาย ชื่อเสียงและภาพลักษณ์ของบริษัทฯ จึงได้กำหนดมาตรฐานสำหรับการจัดการความเสี่ยงทั่วทั้งองค์กร ผ่านทางการสื่อสารให้ทุกหน่วยงานเข้าใจกรอบการบริหารและแนวทางในการบริหารจัดการความเสี่ยงให้อยู่ในระดับที่ยอมรับได้ เพื่อให้มั่นใจว่าแต่ละหน่วยงานทำการประเมิน ควบคุม ติดตาม และรายงานความเสี่ยงที่เป็นมาตรฐานเดียวกัน

ดังนั้น คณะกรรมการบริหารความเสี่ยงได้กำหนดกรอบนโยบาย วิธีการดำเนินงาน และแผนการดำเนินการบริหารความเสี่ยงของบริษัทฯ โดยมุ่งเน้น

1. การบริหารความเสี่ยงให้มีประสิทธิภาพสูงสุด และอยู่ในระดับที่มีความเสี่ยงที่ต่ำที่สุดหรือในระดับที่สามารถยอมรับได้
2. การติดตาม ทบทวน ตรวจสอบ และประเมินความเสี่ยง ที่มีในปัจจุบัน และที่จะเกิดขึ้นอย่างต่อเนื่อง เพื่อให้สอดคล้องกับสภาพแวดล้อมที่เปลี่ยนแปลงทั้งจากปัจจัยภายในและภายนอกองค์กร
3. การส่งเสริมให้พนักงานทั่วทั้งองค์กร ได้รับรู้และร่วมป้องกันความเสี่ยงที่จะเกิดขึ้น
4. การส่งเสริมให้การบริหารความเสี่ยง และนวัตกรรม เป็นส่วนหนึ่งของวัฒนธรรมขององค์กร และนำไปสู่การสร้างสรรค์มูลค่าให้แก่องค์กร”

ปัจจุบัน สภาวะเศรษฐกิจและสถานการณ์โลกเปลี่ยนแปลงและก้าวหน้าไปอย่างรวดเร็ว ส่งผลให้ความท้าทายในการดำเนินธุรกิจเพิ่มขึ้นอย่างต่อเนื่อง คณะกรรมการบริษัทได้เล็งเห็นว่า การบริหารความเสี่ยงคือกระบวนการสำคัญในการดำเนินธุรกิจและนำพาธุรกิจสู่การเติบโตอย่างยั่งยืน และเพื่อให้เป็นไปตามแนวทางปฏิบัติของหลักการกำกับดูแลกิจการที่ดีสำหรับบริษัทจดทะเบียน (CG Code) ปี 2560 จึงมอบหมายให้คณะกรรมการบริหารความเสี่ยง ดำเนินการบริหารความเสี่ยงขององค์กรอย่างเป็นระบบ ตามกฎหมาย แนวปฏิบัติที่ดี และมาตรฐานสากล อันได้แก่ Committee of Sponsoring Organizations of the Treadway Commission (COSO ERM) ควบคู่ไปกับมาตรฐาน ISO 14001: 2015 และ ISO 9001: 2015 โดยเน้นการบริหารครอบคลุมปัจจัยความเสี่ยงหลักทั้ง 4 ด้าน อันได้แก่ ด้านกลยุทธ์ ด้านการปฏิบัติการ ด้านการเงิน และด้านการปฏิบัติตามกฎหมาย ภายใต้กรอบการบริหารความเสี่ยงที่ยอมรับได้ (Risk Appetite) รวมถึงการกำกับดูแลความเสี่ยงของบริษัทฯ และบริษัทย่อย ซึ่งนำไปสู่แผนกลยุทธ์และการวางแผนธุรกิจที่สอดคล้องต่อวัตถุประสงค์และเป้าหมายองค์กรทั้งในระยะสั้น และระยะยาว

โดยในการผลักดันองค์กรให้สามารถบรรลุวัตถุประสงค์และเป้าหมายหลักได้ดียิ่งขึ้น คณะกรรมการบริหารความเสี่ยง ได้กำหนดบทบาทหน้าที่ของคณะทำงานด้านการบริหารความเสี่ยง โดยเน้นย้ำเรื่องบทบาทของเจ้าของความเสี่ยงที่จะต้องรับรู้และเข้าใจความเสี่ยงของงานที่ตนรับผิดชอบ ตลอดจนมีการส่งเสริมให้จัดการประกวดและแข่งขันเรื่องนวัตกรรมและการบริหารความเสี่ยงขึ้นภายในองค์กร เพื่อส่งเสริมให้พนักงานในทุกระดับมีความตระหนักและมีส่วนร่วมในการบริหารความเสี่ยง ซึ่งนำไปสู่การรายงานความเสี่ยงอย่างเป็นระบบ (Systematic Reporting) และมีประสิทธิภาพมากที่สุด

นอกจากนั้น คณะกรรมการบริหารความเสี่ยงได้มีการทบทวนดัชนีชี้วัดความเสี่ยง (Key Risk Indicators: KRIs) ซึ่งครอบคลุมสายธุรกิจหลักอันได้แก่ สายธุรกิจยางนอก-ยางในรถจักรยานยนต์ และสายธุรกิจชิ้นส่วนยางอุตสาหกรรม เพื่อใช้ในการประเมินความเสี่ยงที่สำคัญ (Key Risks) มีการจัดทำและทบทวนแผนความต่อเนื่องทางธุรกิจ (Business Continuity Plan: BCP) สำหรับเตรียมรับมือเมื่อเกิดกรณีวิกฤติ เพื่อไม่ให้ส่งผลเสียหายต่อกระบวนการธุรกิจ หรือกระทบผู้มีส่วนได้ส่วนเสียขององค์กร รวมถึงติดตามผลการดำเนินงานของคณะทำงานบริหารความเสี่ยง เพื่อสรุปผลและรายงานต่อคณะกรรมการบริษัทเป็นประจำทุกไตรมาส

ความเสี่ยงด้านกลยุทธ์ (Strategy Risk)

นอกจากการเปลี่ยนแปลงของโลกและเทคโนโลยีที่เป็นไปอย่างรวดเร็ว การปรับตัวเข้าสู่ประเทศไทย 4.0 ก็เป็นอีกหนึ่งเรื่องท้าทายที่บริษัทฯ ให้ความสำคัญในการวางแผนรับมือ และสร้างกระบวนการบริหารความเสี่ยงเพื่อจัดการกับผลกระทบต่างๆ โดยการปรับกระบวนการให้เน้นการใช้ระบบการทำงานที่เป็นแบบอัตโนมัติมากขึ้น รวมทั้ง เทคโนโลยีสารสนเทศ และระบบดิจิทัลในกระบวนการทำงาน โดยบริษัทฯ คำนึงถึงการนำระบบดังกล่าวมาพัฒนากระบวนการผลิตในโรงงาน ซึ่งเป็นหนึ่งในแรงสนับสนุนในการเกิดการเพิ่มประสิทธิภาพในการผลิต และเป็นการป้องกันความเสี่ยงจากการขาดบุคลากร

บริษัทฯ มีการทบทวนและกำหนดแผนกลยุทธ์เป็นระยะๆ ให้สามารถตอบสนองต่อความเปลี่ยนแปลงต่างๆ ได้อย่างทันท่วงที พร้อมทั้งออกกลยุทธ์ที่สอดคล้องไปกับวิสัยทัศน์ของบริษัทฯ คือ “มุ่งสู่การเป็นบริษัทชั้นนำในการพัฒนา นวัตกรรม และโรงงานอัจฉริยะ ของผลิตภัณฑ์ยางอิลาสโตเมอร์ และยางนอก-ยางในรถจักรยานยนต์ ที่มีคุณภาพใน

ประชาคมเศรษฐกิจอาเซียน” ยึดมั่นในการสร้างความเชื่อถือทางด้านคุณภาพของผลิตภัณฑ์ (Quality Reliability) โดยมุ่งเน้นการปฏิบัติตามนโยบายคุณภาพ ซึ่งได้แก่ “คุณภาพเป็นหนึ่ง ส่งของถึงตรงเวลา ลูกค้ำพึงพอใจ” คือการควบคุมด้านคุณภาพที่น่าเชื่อถือและเป็นหัวใจของลูกค้ำ รวมไปถึงการพัฒนากระบวนการผลิต ที่สามารถจัดสรรผลิตภัณฑ์ให้แก่ลูกค้ำได้ตรงเวลา และสร้างความพึงพอใจให้แก่ลูกค้ำทุกราย นอกจากนี้ บริษัทฯ ได้ออกกลยุทธ์ส่งเสริมทางด้านการทำวิจัยและพัฒนาผลิตภัณฑ์ เพื่อตอบโจทย์ความต้องการของลูกค้ำ สร้างนวัตกรรมเพื่อมุ่งสู่การเป็นโรงงานอัจฉริยะ (Smart Factory) เพื่อตอบสนองต่อการเปลี่ยนแปลงของเทคโนโลยี และก้าวเข้าสู่ Industry 4.0 ได้อย่างเต็มภาคภูมิ ไม่เพียงเท่านั้น บริษัทฯ ได้คำนึงถึงเรื่องของความยั่งยืนด้านสิ่งแวดล้อม และดำเนินการตามนโยบายการจัดการการสูญเสียให้เป็นศูนย์ (Zero Waste Policy) โดยการนำแนวคิด 3Rs คือ การลดการใช้ (Reduce) การนำกลับมาใช้ซ้ำ (Reuse) และ การแปรรูปสิ่งของเพื่อนำกลับมาใช้ใหม่ (Recycle) มาประยุกต์เข้ากับกระบวนการธุรกิจ

สายธุรกิจยานนอกและยางในรถจักรยานยนต์

จากความต้องการรถจักรยานยนต์ใหม่ในประเทศที่เติบโตเพียงเล็กน้อยเมื่อเทียบกับปีที่ผ่านมาตามสภาวะเศรษฐกิจ ทำให้อุตสาหกรรมการผลิตรถจักรยานยนต์มีการผลิตเพิ่มขึ้นเล็กน้อยเช่นกัน ประกอบกับปัจจัยราคาพืชผลการเกษตรตกต่ำรวมถึงกระแสข่าวเกี่ยวกับการปรับเปลี่ยนเงื่อนไขของไฟแนนซ์ ส่งผลให้ตลาดรถจักรยานยนต์กลุ่มสปอร์ตมี ส่วนแบ่งทางการตลาดลดลง ซึ่งเป็นผลมาจากสถานการณ์เศรษฐกิจไม่เอื้ออำนวย ผู้บริโภคจึงตัดสินใจซื้อรถจักรยานยนต์กลุ่มครอบครัวซึ่งมีราคาต่ำกว่าแทน ในปีนี้ค่ายผลิตรถจักรยานยนต์ในไทยจึงได้เปิดตัวโมเดลใหม่จำนวนหลายโมเดลเพื่อกระตุ้นยอดขาย อีกทั้งแนวโน้มการเปลี่ยนแปลงของตลาดยางรถจักรยานยนต์ขนาดใหญ่และขนาดเล็กยังคงเดิม กล่าวคือ ภายในประเทศมีแนวโน้มความนิยมยางที่มีขนาดหน้ากว้างและใหญ่มากขึ้น โดยเฉพาะยางขนาดวงล้อ 12-14 นิ้ว ดังนั้น ในปีนี้ ทางบริษัทฯ จึงมุ่งเน้นการผลิตยางขนาดดังกล่าวเพิ่มมากขึ้น เพื่อลดผลกระทบของความเสี่ยงต่าง ๆ ที่อาจเกิดขึ้น บริษัทฯ ยังคงใช้กลยุทธ์การแบ่งกลุ่มตลาดเป็น 3 ส่วนหลัก กล่าวคือ

- (1) ตลาดกลุ่มลูกค้ำโรงงานผู้ผลิตรถจักรยานยนต์ (Original Equipment Market: OEM) โดยในปี 2561 บริษัทฯ เน้นการรักษาฐานส่วนแบ่งตลาดไว้ ประกอบกับเพิ่มการผลิตยางที่มีสมรรถนะสูงเพิ่มขึ้น เช่น ยาง Tubeless ในรถรุ่นใหม่ๆ ที่มีรูปแบบหลากหลายมากขึ้น รวมถึงผลิตยางในรูปแบบใหม่สำหรับรถจักรยานยนต์ขนาดไม่เกิน 150 ซีซี หลายโมเดล
- (2) ตลาดทดแทน (Replacement Market) มุ่งเน้นการส่งเสริมการขายร่วมกับตัวแทนจำหน่ายในประเทศ ตลอดจนการออกผลิตภัณฑ์ใหม่ตามความต้องการของตลาดอย่างต่อเนื่อง อาทิ รุ่น SC3 ในแบบยางที่ไม่ใช่ยางใน
- (3) ตลาดต่างประเทศ (Export Market) ได้รับปัจจัยหนุนจากประเทศเพื่อนบ้านที่ตลาดเติบโต และยังมีคามนิยมสินค้าจากบริษัทฯ เพิ่มขึ้นอย่างต่อเนื่อง เช่น ตลาดในประเทศเวียดนาม กัมพูชา และประเทศจีนที่ขยายตัวจากปีที่ผ่านมาได้อย่างชัดเจน

สายธุรกิจชิ้นส่วนยางอุตสาหกรรม:

สายธุรกิจชิ้นส่วนยางอุตสาหกรรมก็ได้รับผลกระทบจากการพัฒนาของเทคโนโลยีเช่นกัน คือการเข้ามาของยานพาหนะไฟฟ้า (Electric Vehicle) ซึ่งจากการคาดการณ์ของสถาบันยานยนต์ (TAI) ระบุว่ารถยนต์ไฟฟ้าจะเติบโตในประเทศไทยภายใน 15-20 ปีข้างหน้า โดยในฝั่งของทวีปยุโรป ก็มีการคาดการณ์ว่ารถยนต์ที่เป็นระบบ Internal Combustion Engine (ICE) จะหมดไปภายในปี 2573 ดังนั้น บริษัทฯ จึงเร่งสร้างมูลค่าเพิ่มให้แก่ผลิตภัณฑ์ เร่งพัฒนาศักยภาพในการคิดค้นผลิตภัณฑ์ใหม่ เช่น ยางปูพื้นสนามกีฬา ที่พัฒนายางเสียจากยางธรรมชาติและยางสังเคราะห์บางส่วนจากกระบวนการผลิตมาเป็นวัตถุดิบใหม่ในการผลิตยางปูพื้น การพัฒนาชิ้นส่วนยางใช้สำหรับ seal ร่องกระจกและพื้นในอาคารหรือตึกสูง หรือชิ้นส่วนยางที่ใช้ในอุตสาหกรรมก่อสร้าง เป็นต้น เป็นการสร้างความหลากหลายของผลิตภัณฑ์ให้สามารถตอบสนองต่อกลุ่มลูกค้ำที่หลากหลายขึ้น เพื่อเพิ่มโอกาสในการขยายตลาด ตลอดจนการออกแบบผลิตภัณฑ์ ให้มีฟังก์ชันการใช้งานและคุณสมบัติที่ดีขึ้น นอกจากนี้ ยังมีการส่งเจ้าหน้าที่ไปศึกษาการออกแบบชิ้นส่วนยางที่ใช้ประกอบรถยนต์ ที่ประเทศญี่ปุ่น เพื่อรองรับและเป็นการตอบสนองความต้องการของลูกค้ำได้อย่างรวดเร็ว และตรงประเด็นมากขึ้น ทั้งนี้เพื่อเป็นส่วนหนึ่งในกลยุทธ์การรักษา ส่วนแบ่งทางการตลาดกลุ่มรถยนต์ด้วย

ความเสี่ยงด้านการปฏิบัติการ (Operational Risk)

บริษัทฯ ได้นำแนวคิดการผลิตแบบ lean เข้ามาพัฒนาพร้อมกับเทคโนโลยีอัจฉริยะต่างๆ เพื่อเพิ่มประสิทธิภาพ ลดต้นทุน และลดความสูญเสียในด้านต่างๆ ในกระบวนการผลิต โดยมีการส่งเสริมทางด้านนวัตกรรมให้เป็นส่วนหนึ่งของวัฒนธรรมองค์กร เพื่อให้สอดคล้องกับพันธกิจของบริษัทฯ และสภาพการดำเนินธุรกิจตามนโยบายประเทศไทย 4.0 อันนำไปสู่การยกระดับขีดความสามารถในการแข่งขัน รวมถึงการสร้างสรรค์มูลค่าให้แก่องค์กรอย่างยั่งยืน และเพื่อเป็นการรักษามาตรฐานทางด้านคุณภาพในการผลิต บริษัทฯ ก็ให้ความสำคัญในการควบคุม พัฒนา และดูแลรักษาเครื่องจักรและอุปกรณ์ต่างๆ ให้สามารถดำเนินกระบวนการผลิตได้อย่างเต็มประสิทธิภาพ ป้องกันปัญหาจากการผลิตซึ่งอาจส่งผลกระทบต่อประเด็นทางด้านสิ่งแวดล้อม ซึ่งผู้บริหารมีการเตรียมความพร้อมในการรับมือและจัดการความเสี่ยงดังกล่าวเป็นอย่างดี ทั้งนี้ บริษัทฯ ได้บริหารจัดการและปรับปรุงกระบวนการผลิตให้เหนือกว่ามาตรฐานและกฎเกณฑ์ที่กำหนดอย่างต่อเนื่อง เพื่อสร้างผลกระทบต่อชุมชนใกล้เคียงให้น้อยที่สุด โดยมุ่งมั่นที่จะรักษาความสัมพันธ์และความเข้าใจอันดีที่มีต่อชุมชนรอบข้างของบริษัทฯ

นอกจากนี้ บริษัทฯ ไม่ละทิ้งการให้ความสำคัญในการพัฒนารากฐานขององค์กรให้มั่นคง โดยการพัฒนาศักยภาพส่งเสริมความรู้ รวมถึงสร้างจิตสำนึกที่ดีและตรงกันให้แก่บุคลากร เพื่อการปฏิบัติงานตรงตามเป้าหมายและวัตถุประสงค์ที่ได้ตั้งไว้ อีกทั้งยังตระหนักถึงความสำคัญของความปลอดภัยในพื้นที่ปฏิบัติงาน เพื่อลดความเสี่ยงที่อาจเกิดขึ้นจากการปฏิบัติงาน โดยบริษัทฯ ตั้งเป้าหมายในการเป็นสถานที่ทำงานที่ปลอดภัยไม่มีอุบัติเหตุ (Zero-Accident) ผ่านทางการปลูกฝังให้พนักงานในองค์กรมีจิตสำนึกด้านความปลอดภัย ยึดมั่นในนโยบายความปลอดภัย และนโยบาย 5 ไม่ 5 ต้อง การจัดอบรมด้านความปลอดภัย

และการจัดกิจกรรม Safety Day ให้กับพนักงานอย่างสม่ำเสมอ ตลอดจนจัดทำแผนงานและเสนอแนะมาตรการด้านความปลอดภัยในการทำงาน ทั้งนี้ ในปี 2561 คณะกรรมการความปลอดภัย อาชีวอนามัย และสภาพแวดล้อมในการทำงาน ได้ดำเนินการสอดรับเป้าหมายดังกล่าวเป็นอย่างดี

ยิ่งไปกว่านั้น บริษัทฯ ได้เพิ่มความเข้มงวดในการควบคุมดูแลระบบสารสนเทศ และระบบเครือข่ายข้อมูลภายในองค์กร ภายใต้การควบคุมดูแลอย่างใกล้ชิดของแผนกเทคโนโลยีสารสนเทศ เพราะตระหนักดีถึงภัยไซเบอร์ที่ก้าวเข้ามามีผลกระทบต่อสังคมยุคดิจิทัลปัจจุบัน อีกทั้งยังไม่ประมาทในการเฝ้าระวังและเตรียมรับมือกับผลกระทบด้านอุทกภัยและอัคคีภัย โดยบริษัทฯ ได้ติดตามและเฝ้าระวังสถานการณ์น้ำอย่างใกล้ชิด พร้อมทั้ง ให้มีการรายงานสถานการณ์น้ำต่อฝ่ายบริหารเป็นประจำทุกสัปดาห์ ในขณะที่เดียวกัน ก็จัดอบรมการปฏิบัติตนเมื่อเกิดอัคคีภัยและการซ้อมหนีไฟอย่างสม่ำเสมอ

สายธุรกิจยานนอกและยางในรถจักรยานยนต์:

บริษัทฯ ให้ความสำคัญต่อการยกระดับประสิทธิภาพในการผลิต รวมทั้งการยกระดับคุณภาพของกระบวนการผลิตอย่างต่อเนื่อง โดยนำเครื่องจักรที่ทันสมัยและมีสมรรถนะในการดำเนินการผลิตได้อย่างต่อเนื่องเข้ามาใช้ในกระบวนการผลิต และการนำระบบ Automation มาใช้ในกระบวนการผลิตเด่นชัดมากขึ้น เช่น การใช้ระบบอัตโนมัติในกระบวนการอบยางในสายการผลิตยางนอก การเริ่มใช้ Robot ในสายการผลิตยางใน การใช้เครื่อง Auto balance และ Run out ในการตรวจสอบยาง นำมาซึ่งการลดการสูญเสียของผลิตภัณฑ์และเพิ่มประสิทธิภาพการผลิต ตลอดจนการปรับเปลี่ยนวิธีการบรรจุที่บ่อของผลิตภัณฑ์ยางใน เพื่อเสริมประสิทธิภาพการผลิตโดยไม่มีผลกระทบต่อสินค้า

นอกจากนี้ บริษัทฯ ได้นำโครงการ IRC Smart Production (ISP) เข้ามาใช้ในการวางแผนและควบคุมการผลิต เพื่อเพิ่มประสิทธิภาพการผลิต และจัดส่งผลิตภัณฑ์ได้ตรงตามความต้องการของลูกค้ามากยิ่งขึ้น นำมาสู่ศักยภาพในการแข่งขันที่เพิ่มขึ้น

สายธุรกิจชิ้นส่วนยางอุตสาหกรรม:

บริษัทฯ ได้มีการพัฒนา อุปกรณ์ เครื่องจักร รวมถึงการนำระบบหุ่นยนต์อัตโนมัติ (Automation System) เข้ามาใช้ในสายการผลิตชิ้นส่วนยางอุตสาหกรรม เช่น กล้องตรวจจับสิ่งผิดปกติแทนการใช้สายตาคน ระบบอัตโนมัติในการประกอบชิ้นส่วนประกอบต่างๆ เข้ากับตัวผลิตภัณฑ์ยาง การขนย้ายในกระบวนการผลิต ตลอดจนกระบวนการประกันคุณภาพ และการตรวจสอบความเรียบร้อยของผลิตภัณฑ์ เพื่อเพิ่มประสิทธิภาพในการควบคุมด้านคุณภาพ การลดของเสียในกระบวนการผลิต การป้องกันเครื่องจักรชำรุด และการบริหารต้นทุน โดยมีรางวัลเป็นเครื่องการันตีประสิทธิภาพของระบบอัตโนมัติ ตลอดจนการควบคุมคุณภาพและผลผลิตของบริษัทฯ มากมาย อาทิ “Automation Award” จาก Inoac Corporation การผ่านเข้ารอบสุดท้าย Thailand Quality Prize 2018 ประเภท New Born QCC Prize รวมถึงการได้รับรางวัลทางด้าน Quality และ Delivery จากลูกค้าหลายราย ซึ่งรางวัลเหล่านี้ก็เป็นอีกส่วนหนึ่งของเครื่องยืนยันว่าบริษัทฯ สามารถบริหารความเสี่ยงด้านการปฏิบัติการได้เป็นอย่างดี

ความเสี่ยงด้านการเงิน (Financial Risk)

ภาพรวมเศรษฐกิจไทยในปี 2561 มีการเติบโตที่แข็งแกร่ง โดยในช่วงครึ่งปีแรกมีการขยายตัวได้ดีจากการส่งออกสินค้าและการท่องเที่ยว อย่างไรก็ตาม การเติบโตในช่วงครึ่งปีหลังมีความเสี่ยงเพิ่มขึ้นจากทั้งปัจจัยภายในประเทศ อาทิ นโยบายการเงินในประเทศ และเศรษฐกิจหลักที่ตึงตัวมากขึ้น รวมทั้งจากปัจจัยภายนอก อาทิ การกลับมาแข็งค่าของสกุลเงินดอลลาร์สหรัฐฯ และความกังวลต่อความเสี่ยงของสงครามการค้า

จากความผันผวนทางเศรษฐกิจตามที่กล่าวมาข้างต้น ส่งผลกระทบต่อความเสี่ยงหลักทางด้านการเงินของบริษัทฯ คือ ความผันผวนของอัตราแลกเปลี่ยน เนื่องจากบริษัทฯ มีธุรกรรมในสกุลเงินต่างประเทศ ทั้งสกุลเงินเยน (JPY) ดอลลาร์สหรัฐฯ (USD) ซึ่งล้วนเป็นสกุลเงินที่มีความผันผวนสูง รวมถึงราคาน้ำมันดิบที่มีแนวโน้มสูงขึ้นอย่างต่อเนื่อง อันเป็นผลมาจากการที่ประเทศสหรัฐฯ ระบุว่าบตรประเทศอิหร่าน ซึ่งส่งผลโดยตรงต่อราคาวัตถุดิบหลักของบริษัทฯ ทั้งนี้ บริษัทฯ ได้ติดตามความเคลื่อนไหวของอัตราแลกเปลี่ยน และความเคลื่อนไหวของราคาวัตถุดิบต่างๆ อย่างใกล้ชิด ตลอดจนกำหนดนโยบายการทำสัญญาการซื้อ/ขายเงินตราต่างประเทศและวัตถุดิบล่วงหน้า (Forward Contract) เพื่อปิดความเสี่ยงในดำเนินนี้ โดยได้ทำรายงานสรุปต่อผู้บริหารเพื่อรับทราบเป็นประจำ และรายงานต่อคณะกรรมการบริหารความเสี่ยงในทุกๆ ไตรมาส

สำหรับด้านอัตราส่วนทางการเงินของบริษัทฯ นั้น อยู่ในระดับที่ดีกว่าค่าเฉลี่ยของอุตสาหกรรมเดียวกัน ทั้งอัตราผลตอบแทนต่อสินทรัพย์ (Return On Assets : ROA), อัตราผลตอบแทนต่อส่วนของผู้ถือหุ้น (Return On Equity : ROE) รวมถึงอัตราส่วนหนี้สินสุทธิต่อส่วนของผู้ถือหุ้น (Debt to Equity Ratio) แสดงให้เห็นถึงประสิทธิภาพในการดำเนินงานที่ดีของบริษัทฯ

นอกจากนี้ บริษัทฯ ได้มีแนวทางการบริหารเงิน เพื่อจัดการสภาพคล่องทางการเงินสูง โดยการจ่ายเงินปันผลในอัตราที่สูงกว่าอัตราดอกเบี้ยที่บริษัทฯ ได้รับจากเงินลงทุนระยะสั้น ตลอดจนวางแผนการลงทุนในช่องทางอื่นเพิ่มเติม อาทิ การลงทุนในกองทุนรวมจากสถาบันการเงินชั้นนำของประเทศ การลงทุนในงานวิจัยด้านนวัตกรรมและพัฒนาผลิตภัณฑ์ใหม่ๆ เพื่อตอบสนองต่อสภาพอากาศที่เปลี่ยนแปลง (Climate Change) และรถยนต์พลังงานไฟฟ้า (Electric Vehicle) ตลอดจนการลงทุนเพื่อพัฒนาไปสู่การเป็นโรงงานอัจฉริยะ (Smart Factory) เช่น การนำหุ่นยนต์และระบบอัตโนมัติมาประยุกต์ใช้ในกระบวนการผลิต ซึ่งนอกจากจะเป็นการบริหารเงินอย่างคุ้มค่าและเกิดประโยชน์ต่อบริษัทฯ ในระยะยาวแล้ว การลงทุนดังกล่าวยังสามารถนำไปลดหย่อนภาษีได้อีกด้วย

ในส่วนของความเสี่ยงด้านเครดิตลูกค้า บริษัทฯ กำหนดให้มีการรายงานอายุของลูกค้าหนี้การค้าต่อผู้บริหารเป็นประจำ เพื่อดำเนินการติดตามหากพบรายการที่อาจก่อให้เกิดความเสี่ยง ตลอดจนแสดงในงบการเงินทุกไตรมาส ซึ่งยอดลูกหนี้การค้าส่วนใหญ่ของบริษัทฯ อยู่ในเกณฑ์ที่ยังไม่ครบกำหนดชำระ จึงไม่ส่งผลกระทบต่อสภาพคล่องและสถานะทางการเงินของบริษัทฯ

ความเสี่ยงด้านการปฏิบัติตามกฎหมาย (Compliance Risk)

บริษัทฯ ตระหนักถึงความสำคัญในการปฏิบัติตามกฎหมาย กฎระเบียบ และกฎเกณฑ์ ทั้งด้านการผลิตและการดำเนินงาน การดำเนินธุรกิจ โรงงาน ด้านบัญชี ด้านความปลอดภัยอาชีวอนามัยและสิ่งแวดล้อม ด้านแรงงาน ด้านการเปิดเผยข้อมูล ด้านการทุจริตคอร์รัปชัน ตลอดจนมาตรฐานสากลต่างๆ ที่จำเป็นและเกี่ยวข้องในการดำเนินธุรกิจ เช่น มาตรฐาน ISO โดยบริษัทฯ สามารถปฏิบัติตามกฎหมาย กฎระเบียบ และมาตรฐานที่เกี่ยวข้องได้เป็นอย่างดี

โดยในปี 2561 ได้มีการทบทวนนโยบายบริหารความเสี่ยง กฎบัตร คณะกรรมการบริหารความเสี่ยง บทบาท หน้าที่และความรับผิดชอบ ของคณะกรรมการบริษัท นโยบายการกำกับดูแลกิจการที่ดี ตลอดจนจรรยาบรรณธุรกิจ เพื่อให้สอดคล้องกับแนวทางปฏิบัติของหลักการกำกับดูแลกิจการที่ดีสำหรับบริษัทจดทะเบียน (CG Code) ปี 2560 การเปิดเผย และรักษาข้อมูลที่มีผลกระทบต่อราคาหลักทรัพย์ รวมถึงนโยบาย ประเทศไทย 4.0 ซึ่งหนึ่งในเครื่องยืนยันว่าบริษัทฯ ได้ดำเนินการตาม กฎหมาย กฎระเบียบ และกฎเกณฑ์ ในประเด็นด้านสิ่งแวดล้อม สังคม และธรรมาภิบาลอย่างครบถ้วนคือ การได้รับคัดเลือกจากสถาบันไทยพัฒนา ให้เป็น 1 ในบริษัทที่มีการดำเนินงานโดดเด่นในด้านสิ่งแวดล้อม สังคม และธรรมาภิบาลอย่างยั่งยืน (Environmental, Social and Governance: ESG) หรือที่เรียกว่ากลุ่มหลักทรัพย์ ESG100 ประจำปี 2561 ต่อเนื่องเป็นปีที่ 3 รวมถึงบริษัทฯ ได้รับการรับรองเป็น อุตสาหกรรมสีเขียวระดับที่ 3 ระบบสีเขียว (Green System) จากการ บริหารจัดการสิ่งแวดล้อมอย่างเป็นระบบ มีการติดตามประเมินผล และทบทวนเพื่อการพัฒนาอย่างต่อเนื่อง

ในเรื่องของการต่อต้านทุจริตคอร์รัปชัน บริษัทฯ ได้ประกาศเจตนารมณ์ เป็นแนวร่วมปฏิบัติของภาคเอกชนไทยในการต่อต้านทุจริต (Private Sector Collective Action Coalition Against Corruption: CAC) ส่งเสริมให้คณะกรรมการบริหารความเสี่ยงประเมินโอกาสและผลกระทบที่อาจเกิดขึ้นจากการทุจริตคอร์รัปชันอย่างเข้มงวดมากขึ้น เพิ่มเติมจากที่ฝ่ายบริหารได้ควบคุมและติดตาม เพื่อให้เป็นที่มั่นใจได้ว่า บริษัทฯ มีระบบการควบคุมภายในที่เหมาะสม อีกทั้งจัดตั้งนโยบาย ต่อต้านการทุจริตคอร์รัปชัน โดยการเปิดเผยสู่สาธารณะผ่านทางเว็บไซต์ บริษัทฯ พร้อมทั้งสื่อสารไปยังพนักงานผ่านทางคู่มือการกำกับดูแล กิจการที่ดี ตลอดจนจัดอบรมสร้างความตระหนักแก่พนักงานและผู้บริหาร รวมถึงจัดให้มีช่องทางในการแจ้งเบาะแสดังนี้:

- 1) การยื่นข้อร้องเรียนด้วยตนเอง ต่อประธานกรรมการบริษัท
- 2) ทางไปรษณีย์ ถึงประธานกรรมการบริษัท หรือ เลขาธิการบริษัท 258 ซอยรังสิต-นครนายก 49 ตำบลประเวศชัยปัดย์ อำเภอธัญบุรี จังหวัดปทุมธานี 12130
- 3) ทางอีเมล: listen@ircthailand.com
- 4) ทางเว็บไซต์: www.ircthailand.com/th/investor/corporate/whistleblowing

นอกจากนี้ บริษัทฯ ตระหนักดีว่าการเป็นพลเมืองบริษัท (Corporate Citizenship) ที่ดีนั้น ไม่เพียงแต่ต้องปฏิบัติตามกฎหมายและกฎระเบียบ แต่รวมถึงการรับฟังและตอบสนองความต้องการและความคาดหวังของ ผู้มีส่วนได้ส่วนเสียอย่างสมดุล โดยบริษัทฯ จัดให้มีคณะกรรมการ สิ่งแวดล้อม และคณะทำงานด้านความรับผิดชอบต่อสังคม เพื่อดูแล รับฟัง ตลอดจนเป็นตัวกลางในการสื่อสารระหว่างบริษัทฯ และผู้มีส่วนได้ ส่วนเสีย เพื่อให้บริษัทฯ ดำเนินธุรกิจในสังคมได้อย่างยั่งยืน

สารจากคณะกรรมการตรวจสอบ



นางอัญชลี ชวนิชย์
ประธานคณะกรรมการตรวจสอบ

เรียน ท่านผู้ถือหุ้น

คณะกรรมการตรวจสอบประกอบด้วยกรรมการอิสระที่มีคุณสมบัติครบถ้วนตามหลักเกณฑ์ที่เกี่ยวข้อง และเป็นผู้ทรงคุณวุฒิที่มีประสบการณ์ ความรู้ความสามารถ อันเป็นประโยชน์ต่อการดำเนินงานของบริษัทฯ จำนวน 3 ท่าน ได้แก่ นางอัญชลี ชวนิชย์ เป็นประธานคณะกรรมการตรวจสอบ รศ.จากรุพร ไวยนันท์ และนายกิตติชัย รักตะกนิษฐ เป็นกรรมการตรวจสอบ โดย นางอัญชลี ชวนิชย์ รศ.จากรุพร ไวยนันท์ และนายกิตติชัย รักตะกนิษฐ เป็นผู้มีความรู้และประสบการณ์เพียงพอในการสอบทานความน่าเชื่อถือของงบการเงิน และ รศ.จากรุพร ไวยนันท์ เป็นผู้จบการศึกษาด้านบัญชี

ในรอบปีบัญชี 2561 คณะกรรมการตรวจสอบได้ปฏิบัติหน้าที่ครบถ้วนตามขอบเขต หน้าที่ และความรับผิดชอบตามกฎหมาย วัตถุประสงค์ของกรรมการตรวจสอบที่อนุมัติโดยคณะกรรมการบริษัท รวมถึงได้แสดงความคิดเห็น และให้ข้อเสนอแนะอย่างอิสระ มีการประชุมร่วมกับฝ่ายบริหาร ผู้ตรวจสอบภายใน และผู้สอบบัญชี ทั้งสิ้น 7 ครั้ง โดยกรรมการแต่ละท่านเข้าร่วมประชุม ดังนี้

รายชื่อ

นางอัญชลี ชวนิชย์*

รศ.จากรุพร ไวยนันท์

นายกิตติชัย รักตะกนิษฐ

ตำแหน่ง

ประธานคณะกรรมการตรวจสอบ

คณะกรรมการตรวจสอบ

คณะกรรมการตรวจสอบ

จำนวนครั้งที่
เข้าประชุม/จำนวน
ครั้งประชุม

6/6

7/7

7/7

หมายเหตุ: *นายวิชิต วุฒิสสมบัติ ลาออกจากคณะกรรมการตรวจสอบเมื่อวันที่ 14 กุมภาพันธ์ 2561 โดยมีนางอัญชลี ชวนิชย์ เข้ารับตำแหน่งแทน

โดยมีสาระสำคัญในการดำเนินงานของคณะกรรมการตรวจสอบ และการให้ความเห็นในเรื่องต่างๆ ต่อที่ประชุมคณะกรรมการบริษัท ในปี 2561 ดังต่อไปนี้

การสอบทานรายงานทางการเงิน

คณะกรรมการตรวจสอบได้สอบทานความถูกต้องและความเชื่อถือได้ของรายงานทางการเงิน ทั้งงบการเงินรายไตรมาส และงบการเงินประจำปี ที่ผ่านการสอบทานและตรวจสอบจากผู้สอบบัญชี ซึ่งผู้สอบบัญชีไม่พบประเด็นปัญหา หรือข้อบกพร่องที่เป็นสาระสำคัญในเรื่องเหล่านี้ ตลอดจนจากรายงานจากผู้ตรวจสอบภายในเกี่ยวกับกระบวนการทำงานที่มีความสำคัญ อีกทั้งได้เชิญผู้สอบบัญชีเข้าร่วมประชุมเพื่อพิจารณาขอบเขต แนวทาง และแผนการสอบบัญชีประจำปี รวมถึงเพื่อสอบถามเรื่องความถูกต้องครบถ้วนของการปรับปรุงรายการบัญชีที่สำคัญ มาตรฐานบัญชี ความเพียงพอของการเปิดเผยข้อมูล ประสิทธิภาพของระบบควบคุมภายในที่จำเป็นในการจัดทำงบการเงิน และความเหมาะสมในการบันทึกบัญชี เพื่อให้มั่นใจว่างบการเงินเป็นไปตามมาตรฐานบัญชีที่รับรองทั่วไป อีกทั้งได้มีการประชุมกับผู้สอบบัญชีโดยไม่มีฝ่ายบริหาร 4 ครั้ง เพื่อให้มั่นใจว่าผู้ตรวจสอบบัญชีมีความอิสระในการรายงานปัญหาและอุปสรรคในการปฏิบัติหน้าที่ หรือรายงานเหตุการณ์ หรือความผิดปกติที่พบเห็นแก่คณะกรรมการอิสระ ทั้งนี้เพื่อประโยชน์ของผู้ใช้งบการเงิน

การประเมินและสอบทานระบบการควบคุมภายใน

คณะกรรมการตรวจสอบได้สอบทานระบบการควบคุมภายใน ทั้งจากรายงานการตรวจสอบจากผู้สอบบัญชีภายนอก และรายงานจากผู้ตรวจสอบภายใน อีกทั้งสอบทานการประเมินระบบการควบคุมภายในตามแนวทางที่กำหนดโดยสำนักงานคณะกรรมการกำกับหลักทรัพย์และตลาดหลักทรัพย์แห่งประเทศไทย

คณะกรรมการตรวจสอบให้ข้อเสนอแนะที่เป็นประโยชน์เกี่ยวเนื่องกับรายงานการตรวจสอบของผู้สอบบัญชี และระบบควบคุมภายในที่พิจารณาเรื่อง การดำเนินงาน การทุจริต และความเชื่อถือได้ของรายงานทางการเงิน โดยบริษัทฯ ได้นำข้อแนะนำของคณะกรรมการตรวจสอบของผู้สอบบัญชี และของผู้ตรวจสอบภายในมาดำเนินการเพื่อเพิ่มประสิทธิภาพการทำงานของบริษัทฯ เพื่อให้มั่นใจว่ากระบวนการทำงานมีการควบคุมภายในที่ดียิ่งขึ้นต่อไป

การสอบทานการทำรายการระหว่างกัน

คณะกรรมการตรวจสอบได้สอบทานความสมเหตุสมผลและประโยชน์สูงสุดต่อบริษัทฯ ในการทำรายการระหว่างกันหรือรายการที่อาจมีความขัดแย้งทางผลประโยชน์ เพื่อให้เป็นไปตามกฎหมายและข้อกำหนดของสำนักงานคณะกรรมการกำกับหลักทรัพย์และตลาดหลักทรัพย์แห่งประเทศไทย ตลอดจนให้ข้อเสนอแนะที่เป็นประโยชน์เกี่ยวกับการกำหนดเงื่อนไขทางการค้าโดยทั่วไป โดยมุ่งเน้นการปฏิบัติตามกฎเกณฑ์ที่เกี่ยวข้อง และเพื่อให้ฝ่ายจัดการสามารถดำเนินการได้อย่างเป็นธรรมไม่ก่อให้เกิดการถ่ายเทผลประโยชน์ และอยู่ภายใต้หลักการที่คณะกรรมการบริษัทอนุมัติไว้แล้ว

การสอบทานกระบวนการรับแจ้งเบาะแสการทุจริต ตลอดจนข้อมูลความไม่เหมาะสมของรายงานทางการเงินหรือประเด็นอื่นๆ

คณะกรรมการตรวจสอบได้สอบทานกระบวนการรับแจ้งเบาะแสการทุจริตเพื่อเปิดโอกาสและเพิ่มประสิทธิภาพในการร้องเรียนและแจ้งเบาะแสเกี่ยวกับเรื่องการทุจริต ตลอดจนการรับแจ้งข้อมูลความไม่เหมาะสมของรายงานทางการเงินหรือประเด็นอื่นๆ ประจำปีไตรมาส

ในปีที่ผ่านมา คณะกรรมการตรวจสอบไม่ได้รับรายงานข้อร้องเรียนเกี่ยวกับการทุจริตหรือข้อมูลความไม่เหมาะสมของรายงานทางการเงินหรือประเด็นอื่นๆ แต่อย่างใด

การดูแลด้านการปฏิบัติตามกฎระเบียบและนโยบาย

คณะกรรมการตรวจสอบได้สอบทานการปฏิบัติงานของบริษัทฯ ให้เป็นไปตามกฎหมายว่าด้วยหลักทรัพย์และตลาดหลักทรัพย์ รวมทั้งกฎหมายที่เกี่ยวข้องกับธุรกิจของบริษัทฯ และไม่พบการไม่ปฏิบัติตามกฎหมายว่าด้วยหลักทรัพย์และตลาดหลักทรัพย์ ข้อกำหนดของตลาดหลักทรัพย์แห่งประเทศไทย และกฎหมายที่เกี่ยวข้องกับธุรกิจของบริษัทฯ

นอกจากนี้ คณะกรรมการตรวจสอบได้รับทราบการเปลี่ยนแปลงกฎระเบียบและนโยบายที่สำคัญที่เกี่ยวข้องกับธุรกิจของบริษัทฯ ประจำปีไตรมาส เพื่อให้เกิดความมั่นใจว่าบริษัทฯ มีการเตรียมความพร้อมในการดำเนินงาน รวมถึงมีการจ้างที่ปรึกษาในด้านต่างๆ เพื่อดำเนินการตรวจสอบและให้ข้อเสนอแนะแก่บริษัทฯ ในเรื่องที่สำคัญ เพื่อให้มั่นใจว่าบริษัทฯ มีการเตรียมความพร้อมต่อความเปลี่ยนแปลงอย่างต่อเนื่อง

การพิจารณาคัดเลือก และเสนอแต่งตั้งผู้สอบบัญชี

คณะกรรมการตรวจสอบได้พิจารณาความเป็นอิสระ ความรู้ความเข้าใจในธุรกิจของบริษัทฯ คุณภาพงาน และคุณสมบัติของผู้สอบบัญชี ตลอดจนความเหมาะสมของค่าสอบบัญชี โดยเห็นชอบให้ผู้สอบบัญชีจาก บริษัท ไรร์ซิวเตอร์เฮาส์ คูเปอร์ เอบีเอส จำกัด เป็นผู้สอบบัญชีประจำปี 2562 ของบริษัทฯ และบริษัทย่อย ได้แก่ นางสาวนภนุช อภิชาติเสถียร ผู้สอบบัญชีรับอนุญาตเลขที่ 5266 นายชาญชัย ชัยประสิทธิ์ ผู้สอบบัญชีรับอนุญาตเลขที่ 3760 และ/หรือ นายพิสิฐ ทางธนกุล ผู้สอบบัญชีรับอนุญาตเลขที่ 4095

ผู้สอบบัญชีที่ลงลายมือชื่อในรายงานการตรวจสอบงบการเงินของบริษัทฯ มีคุณสมบัติตามข้อกำหนด และได้รับความเห็นชอบจากสำนักงานคณะกรรมการกำกับหลักทรัพย์และตลาดหลักทรัพย์ ทั้งนี้ ไม่มีผู้สอบบัญชีหรือผู้สอบทานการควบคุมคุณภาพงานท่านใดดำเนินงานของบริษัทฯ ต่อเนื่องกันเกิน 5 ปี

การประเมินผลการปฏิบัติงานโดยรวม และของตนเอง ตลอดจนการสอบทานกฎบัตรให้สอดคล้องกับหน้าที่ความรับผิดชอบ

คณะกรรมการตรวจสอบได้พิจารณาประเมินตนเองทั้งรายคณะและรายบุคคล โดยสอบทานหน้าที่ในบริบทของบริษัทฯ ตามคู่มือคณะกรรมการตรวจสอบที่จัดทำโดยสำนักงานคณะกรรมการกำกับหลักทรัพย์และตลาดหลักทรัพย์ และของตลาดหลักทรัพย์แห่งประเทศไทย รวมทั้งกฎบัตรคณะกรรมการตรวจสอบของบริษัทฯ จากผลการประเมินประจำปี 2561 พบว่าคณะกรรมการตรวจสอบปฏิบัติงานสอดคล้องกับหน้าที่ความรับผิดชอบ ส่วนในด้านของผลคะแนน ทั้งแบบรายคณะและแบบรายบุคคลอยู่ในระดับดี

คณะกรรมการตรวจสอบได้สอบทานกฎบัตรคณะกรรมการตรวจสอบประจำปี โดยพิจารณาเทียบเคียงขอบเขต หน้าที่และความรับผิดชอบกับคู่มือคณะกรรมการตรวจสอบ ซึ่งจัดทำโดยสำนักงานคณะกรรมการกำกับหลักทรัพย์และตลาดหลักทรัพย์ และกฎบัตรคณะกรรมการตรวจสอบของบริษัทจดทะเบียนอื่นๆ และนำมาปรับใช้ให้สอดคล้องกับหน้าที่ความรับผิดชอบของคณะกรรมการตรวจสอบ ตลอดจนนำเสนอให้คณะกรรมการเป็นผู้พิจารณาอนุมัติกฎบัตรคณะกรรมการตรวจสอบทั้งนี้ บริษัทฯ มีการเปิดเผยสารสนเทศในการเปลี่ยนแปลงในหน้าที่ความรับผิดชอบของคณะกรรมการตรวจสอบอย่างครบถ้วน

สรุปความเห็นโดยรวมของคณะกรรมการตรวจสอบต่อการดำเนินงานในด้านต่างๆ

คณะกรรมการตรวจสอบได้ปฏิบัติหน้าที่ตามความรับผิดชอบที่ได้รับมอบไว้ในกฎบัตรคณะกรรมการตรวจสอบ ที่ได้รับอนุมัติจากคณะกรรมการบริษัท ด้วยความรู้ ความสามารถ ความระมัดระวัง ความรอบคอบ และความอิสระ ตลอดจนได้ให้ความเห็นและข้อเสนอแนะอย่างสร้างสรรค์เพื่อประโยชน์สูงสุดต่อผู้มีส่วนได้เสีย โดยได้รับความร่วมมือจากหน่วยงานและบุคคลที่เกี่ยวข้องเป็นอย่างดี

คณะกรรมการตรวจสอบมีความเห็นว่ารายงานทางการเงินของบริษัทฯ ได้จัดทำขึ้นตามหลักการบัญชีที่รับรองโดยทั่วไป มีความถูกต้อง ครบถ้วน และเชื่อถือได้ตามที่ควรในสาระสำคัญตามมาตรฐานการบัญชี ในเรื่องของรายการเกี่ยวโยง พบว่ามีความสมเหตุสมผลและเป็นประโยชน์สูงสุดต่อบริษัทฯ มีการเปิดเผยสารสนเทศอย่างเพียงพอ ครบถ้วน เชื่อถือได้ ตลอดจนมีระบบการควบคุมภายในที่เพียงพอและมีประสิทธิผล รวมทั้งได้ปฏิบัติตามนโยบายการกำกับดูแลกิจการที่ดี และปฏิบัติตามกฎหมายและระเบียบที่เกี่ยวข้องโดยไม่มีข้อบกพร่องที่เป็นสาระสำคัญ

การควบคุมภายใน

การมีระบบการควบคุมภายในที่ดีมีความสำคัญอย่างยิ่งในการสร้างความมั่นใจว่าบริษัทฯ สามารถดำเนินการบรรลุวัตถุประสงค์ อีกทั้งยังช่วยบริหารความเสี่ยง และลดความเสียหายต่างๆ จากเหตุการณ์ที่อาจเกิดขึ้นกับบริษัทฯ และผู้ที่มีส่วนได้เสีย ดังนั้นบริษัทฯ จึงจัดตั้งคณะกรรมการตรวจสอบที่สามารถปฏิบัติหน้าที่ได้อย่างมีประสิทธิภาพและอิสระ เพื่อสอบทานระบบการควบคุมภายในให้เกิดประสิทธิภาพสูงสุด โดยระบบการควบคุมภายในของบริษัทฯ ครอบคลุม 5 หัวข้อหลัก สอดคล้องตามหลักการบริหารความเสี่ยงของ Committee of Sponsoring Organizations of the Treadway Commission - Enterprise Risk Management (COSO-ERM) โดยมีรายละเอียด ดังนี้

1) การควบคุมภายในองค์กร (Control Environment)

คณะกรรมการบริษัท และฝ่ายบริหาร ได้ร่วมกันกำหนดโครงสร้างองค์กรในการบริหารจัดการ บทบาทหน้าที่ของผู้ที่เกี่ยวข้อง ตลอดจนอำนาจในการพิจารณาและอนุมัติเรื่องต่างๆ เพื่อให้มั่นใจว่าบริษัทฯ มีระบบการควบคุมภายในที่ส่งเสริมการบรรลุวัตถุประสงค์อย่างมีประสิทธิภาพ และมีการปฏิบัติให้เป็นไปตามกฎหมายและมาตรฐานที่เกี่ยวข้อง สามารถบริหารงานได้อย่างมีประสิทธิภาพ บรรลุตามวิสัยทัศน์และพันธกิจที่ตั้งไว้ ภายใต้หลักการกำกับดูแลกิจการที่ดี

บริษัทฯ ได้จัดทำ คู่มือการกำกับดูแลกิจการที่ดี ซึ่งครอบคลุมนโยบายการกำกับดูแลกิจการที่ดี จรรยาบรรณธุรกิจ จรรยาบรรณกรรมการและพนักงาน จรรยาบรรณนักลงทุนสัมพันธ์ รายงานการละเมิดจรรยาบรรณและบทลงโทษ รวมทั้งนโยบายการแจ้งเบาะแสและรับเรื่องร้องเรียนขึ้นในปี 2548 และได้มีการปรับปรุงเรื่อยมา เพื่อให้สอดคล้องต่อการเปลี่ยนแปลงของกฎหมาย กฎระเบียบ กฎเกณฑ์ และสภาพแวดล้อมต่างๆ โดยทำการทบทวนและปรับปรุงล่าสุดและได้รับอนุมัติจากคณะกรรมการบริษัทเมื่อวันที่ 10 สิงหาคม 2561 เพื่อให้บทบาทและหน้าที่ของคณะกรรมการบริษัทและคณะกรรมการชุดย่อยที่อยู่ในกฎบัตรต่างๆ สอดคล้องกับ หลักการกำกับดูแลกิจการที่ดี สำหรับบริษัทจดทะเบียน ปี 2560 หรือ CG Code ซึ่งสำนักงาน ก.ล.ต. นำมาใช้ในปี 2560

นอกจากนี้ เพื่อปลูกฝังคุณค่าของความซื่อตรงและจริยธรรม บริษัทฯ ได้จัดให้มีการสื่อสารเรื่องนโยบายการบริหารกิจการที่ดี จรรยาบรรณผู้บริหารและพนักงาน ตลอดจนจริยธรรมธุรกิจ แก่พนักงานทุกระดับ ผ่านทางการจัดอบรม การปฐมนิเทศพนักงานเข้าใหม่ และสื่อความรู้ความเข้าใจในโรงอาหาร เพื่อให้พนักงานของบริษัทฯ และพนักงานในกลุ่มไออาร์ซีซีทั้งหมด ได้ตระหนักถึงความสำคัญในเรื่องของความซื่อตรงทั้งต่อตนเองและต่อส่วนรวม

สำหรับความมุ่งมั่นในการจูงใจ พัฒนา และรักษาบุคลากรที่มีความรู้ความสามารถ บริษัทฯ จัดให้มีกระบวนการในการเลื่อนตำแหน่งพนักงาน และการประเมินผลงานที่อ้างอิงกับสัดส่วนการขึ้นเงินเดือนของพนักงาน ตลอดจนแผนในการพัฒนาและฝึกอบรมพนักงานทุกระดับ โดยเฉพาะอย่างยิ่งการพัฒนาพนักงานในกลุ่มที่มีศักยภาพ เพื่อเป็นส่วนหนึ่งในแผนการและกระบวนการสรรหาผู้สืบทอดในตำแหน่งงานที่สำคัญ (Succession plan)

2) การประเมินความเสี่ยง (Risk Assessment)

ในปี 2561 คณะกรรมการบริหารความเสี่ยงได้จัดทำตารางประเมินความเสี่ยง (Risk Assessment Matrix) ที่แสดงระดับของผลกระทบ (Impact) และโอกาสที่จะเกิดขึ้น (Likelihood) ตลอดจนมีการติดตามความเสี่ยงครอบคลุมความเสี่ยงด้านกลยุทธ์ (Strategic Risk) ความเสี่ยงด้านการปฏิบัติการ (Operational Risk) ความเสี่ยงด้านการเงิน (Financial Risk) และความเสี่ยงด้านการปฏิบัติตามกฎหมาย (Compliance Risk) เป็นประจำทุกไตรมาส และมีการสื่อสารกับเจ้าภาพความเสี่ยง (Risk Owner) รวมถึงผู้จัดการในแต่ละหน่วยธุรกิจ เพื่อสร้างความตระหนักในเรื่องของความเสี่ยงที่เกิดขึ้น ซึ่งถือเป็นพัฒนาการที่สำคัญ

นอกจากนี้ คณะกรรมการบริหารความเสี่ยงได้มีการเสนอให้จัดทำรายงานการติดตามความเสี่ยงในรูปแบบของ Dashboard เพื่อให้การบริหารความเสี่ยงมีประสิทธิภาพและทันต่อสถานการณ์การเปลี่ยนแปลง โดยตลอดปี 2561 ความเสี่ยงในด้านต่างๆ ของบริษัทฯ มีการบริหารจัดการอยู่ในระดับที่น่าพอใจ

3) การควบคุมการปฏิบัติงาน (Control Activities)

บริษัทฯ มีการกำหนดนโยบายและระเบียบวิธีปฏิบัติงานที่เป็นลายลักษณ์อักษรและครอบคลุมกระบวนการต่างๆ อย่างเหมาะสม ทั้งในด้านธุรกรรมด้านการเงิน การจัดซื้อ และการบริหารงานทั่วไป ตลอดจนกำหนดขอบเขต อำนาจหน้าที่ และลำดับชั้นการอนุมัติในแต่ละตัวอย่างชัดเจนตามโครงสร้างองค์กรและอำนาจดำเนินการ โดยแบ่งแยกหน้าที่การอนุมัติออกจากหน้าที่การบันทึกบัญชีและข้อมูลสารสนเทศ รวมถึงหน้าที่ในการดูแลจัดเก็บทรัพย์สิน ออกจากกัน เพื่อเป็นการถ่วงดุลและตรวจสอบซึ่งกันและกัน

ตลอดจน จัดให้มีการควบคุมภายในผ่านทางนโยบายและขั้นตอนในการปฏิบัติงาน เพื่อให้นโยบายที่กำหนดไว้สามารถนำไปสู่การปฏิบัติงานได้อย่างแท้จริง และสามารถจัดการความเสี่ยงเพื่อให้บรรลุตามวัตถุประสงค์ที่บริษัทฯ ตั้งไว้ โดยกิจกรรมการควบคุมภายในของบริษัทฯ จะถูกนำไปใช้ในทุกระดับขององค์กร

4) ระบบสารสนเทศและการสื่อสารข้อมูล (Information & Communication)

บริษัทฯ จัดทำข้อมูลที่ใช้ในการดำเนินการ โดยข้อมูลดังกล่าวต้องเป็นข้อมูลที่มีคุณภาพมาจากทั้งภายในและภายนอกองค์กร เพื่อสนับสนุนการปฏิบัติงาน และควบคุมภายในให้สามารถดำเนินการไปได้ตามที่กำหนดไว้ ตลอดจนพนักงานทุกระดับต้องสื่อสารข้อมูลให้เป็นไปอย่างถูกต้องเหมาะสม เพียงพอต่อการปฏิบัติงาน

สำหรับการประชุมผู้ถือหุ้น การประชุมคณะกรรมการบริษัท และการประชุมคณะกรรมการชุดย่อยต่างๆ บริษัทฯ ได้จัดให้ผู้ถือหุ้น กรรมการ ผู้บริหาร ตลอดจนผู้มีส่วนได้ส่วนเสียต่างๆ ได้รับทราบข้อมูลที่ถูกต้อง และเพียงพอต่อการตัดสินใจ ภายในเวลาที่ที่เหมาะสมซึ่งบริษัทฯ สามารถดำเนินการด้วยความครบถ้วนเสมอมา ตลอดจน

ได้กำหนดนโยบายดังกล่าวไว้ในคู่มือการกำกับดูแลกิจการที่ดี

นอกจากนี้ บริษัทฯ ได้จัดให้มีกลไกในการรับเรื่องร้องเรียนผ่าน 4 ช่องทางหลัก และการดำเนินการกรณีมีการชี้เบาะแส เพื่อให้บุคคลต่างๆ ทั้งภายในและภายนอกบริษัทฯ สามารถแจ้งข้อมูลหรือเบาะแสที่เกี่ยวข้องกับการฉ้อฉลหรือทุจริตแก่บริษัทฯ ได้อย่างปลอดภัยผ่านทาง Whistle-blowing channel ที่บริษัทฯ กำหนด โดยไม่จำเป็นต้องเปิดเผยตัวตน หรือพยานหลักฐานใดๆ

5) ระบบการติดตาม (Monitoring Activities)

บริษัทฯ ติดตามและประเมินผลการควบคุมภายใน เพื่อให้มั่นใจว่า ได้มีการควบคุมภายในยังดำเนินต่อไปอย่างครบถ้วนเหมาะสม มีการติดตามประเมินผลอย่างต่อเนื่องโดยผู้บริหารแต่ละสายงาน เพื่อให้มั่นใจว่าองค์ประกอบต่างๆ ของการควบคุมภายในยังคงมีอยู่และทำหน้าที่อย่างเหมาะสมและมีประสิทธิภาพ อีกทั้งเพื่อป้องกันความขัดแย้งของผลประโยชน์ที่อาจเกิดขึ้นได้ระหว่างบริษัทฯ กับฝ่ายจัดการ คณะกรรมการ หรือผู้ถือหุ้น รวมไปถึงการป้องกันการใช้ประโยชน์อันมิควรในทรัพย์สิน ข้อมูล และโอกาสของบริษัท และการทำธุรกรรมกับผู้ที่มีความสัมพันธ์เกี่ยวข้องกับบริษัทฯ ในลักษณะที่ไม่สมควร

ในการประชุมผู้บริหารประจำสัปดาห์และประจำเดือน ได้มีการติดตามเป้าหมายและกำกับการทำงานตามแผนงาน ที่อยู่ในแผนงบประมาณประจำปีที่ได้รับอนุมัติจากคณะกรรมการบริษัทและรายงานความคืบหน้า หรือการเปลี่ยนแปลงใดๆ ที่อาจไม่เป็นไปตามแผนงานต่อคณะกรรมการบริษัท ทั้งนี้ หากมีการตรวจสอบพบข้อบกพร่องที่เป็นสาระสำคัญ คณะกรรมการบริหารจะต้องรายงานต่อคณะกรรมการบริษัท หรือ คณะกรรมการตรวจสอบ หรือคณะกรรมการในชุดอื่นๆ ที่เกี่ยวข้องเพื่อชี้แจงสาเหตุ และแนวทางการแก้ไขโดยพลัน

ความเห็นของผู้เกี่ยวข้องกับระบบการควบคุมภายในของบริษัท

ฝ่ายบริหารได้ประเมินความเพียงพอของระบบการควบคุมภายในตามแบบประเมินความเพียงพอของระบบควบคุมภายในที่จัดทำขึ้นโดยสำนักงานกำกับหลักทรัพย์และตลาดหลักทรัพย์ (ก.ล.ต.) ครอบคลุมทั้ง 5 หัวข้อตามที่กล่าวไปข้างต้น โดยการประเมินดังกล่าวได้ผ่านการสอบทานจากคณะกรรมการตรวจสอบ และเสนอต่อคณะกรรมการบริษัทเป็นประจำทุกปี

นอกจากนี้ ผู้สอบบัญชีไม่มีข้อสังเกตที่เป็นนัยสำคัญในเรื่องของความบกพร่องของการควบคุมภายใน หรือความสามารถในการป้องกันทรัพย์สินของบริษัทฯ และบริษัทย่อยจากการที่ผู้บริหาร หรือพนักงานนำไปใช้โดยมิชอบหรือโดยไม่มีอำนาจ และเห็นว่ารายงานทางการเงินของบริษัทฯ มีความถูกต้องเชื่อถือได้ สอดคล้องกับมาตรฐานการบัญชีที่รับรองทั่วไป และเป็นไปตามมาตรฐานรายงานทางการเงิน

รายการระหว่างกัน

ในปีบัญชี 2561 บริษัทฯ และบริษัทย่อยมีรายการระหว่างกันที่เกิดขึ้นกับกิจการหรือบุคคลที่อาจมีความขัดแย้ง ซึ่งรายการส่วนใหญ่เกี่ยวข้องกับ การซื้อขายสินค้า การสนับสนุนธุรกิจ การให้เช่าอสังหาริมทรัพย์ ระยะสั้น การให้/รับบริการ การเช่าเครื่องจักรระยะยาว การจัดรายการธุรกิจดังกล่าวเป็นไปตามหลักเกณฑ์ที่สำนักงานคณะกรรมการกำกับหลักทรัพย์และตลาดหลักทรัพย์ (สำนักงาน ก.ล.ต.) นอกจากนี้ผู้สอบบัญชีได้แสดงข้อมูลรายการระหว่างกันไว้ในหมายเหตุประกอบงบการเงินข้อ 24

ความจำเป็นและความสมเหตุสมผลของรายการ

รายการระหว่างกันของบริษัทฯ ที่เกิดขึ้นส่วนใหญ่เป็นรายการระหว่างบริษัทฯ กับกิจการที่มีความเกี่ยวข้องกับการประกอบธุรกิจของบริษัทฯ ซึ่งมีส่วนช่วยให้การดำเนินธุรกิจเกิดความคล่องตัวและนำไปสู่การพัฒนาการเติบโตที่ยั่งยืน และการทำรายการดังกล่าวเป็นไปโดยยึดถือประโยชน์ของผู้มีส่วนได้เสียเป็นที่ตั้ง มิได้กระทำเพื่อจำหน่ายถ่ายโอนประโยชน์ของกิจการมหาชนออกไปยังบุคคลที่เกี่ยวข้องแต่อย่างใด

มาตรการและขั้นตอนการอนุมัติการทำรายการระหว่างกัน (นโยบายการทำรายการระหว่างกัน)

เพื่อให้รายการระหว่างกันหรือรายการเกี่ยวโยงที่อาจมีความขัดแย้งเป็นไปอย่างโปร่งใส และเป็นการรักษาผลประโยชน์ของผู้มีส่วนได้เสียบริษัทฯ กำหนดเรื่องการขออนุมัติการทำรายการระหว่างกันไว้อย่างชัดเจนในอำนาจดำเนินการของบริษัทฯ และมีการรายงานรายการระหว่างกันเป็นรายไตรมาสให้คณะกรรมการทราบ ซึ่งการปฏิบัตินี้สอดคล้องตามหลักเกณฑ์ที่สำนักงานคณะกรรมการกำกับหลักทรัพย์และตลาดหลักทรัพย์กำหนด

นอกจากนี้ ในปี 2560 ที่ผ่านมามีคณะกรรมการบริษัทได้อนุมัตินโยบายการทำรายการระหว่างกัน และทบทวนหลักการเกี่ยวกับข้อตกลงทางการค้าที่มีเงื่อนไขโดยทั่วไปในการทำรายการเกี่ยวโยงกัน ซึ่งฝ่ายบริหารมีอำนาจในการดำเนินการภายใต้หลักการที่คณะกรรมการอนุมัติ ทั้งนี้เพื่อให้ฝ่ายบริหารมีกรอบการทำงานที่ชัดเจน มีการกำหนดราคา และเงื่อนไขที่สมเหตุสมผล ก่อให้เกิดประโยชน์กับบริษัท และเสมือนทำรายการกับบุคคลภายนอก อันเป็นการดำเนินการที่โปร่งใส และสอดคล้องกับหลักเกณฑ์ของกฎหมายที่เกี่ยวข้อง

รายการระหว่างกันสำหรับรอบปีบัญชี 2561 มีรายละเอียดดังแสดงในตาราง โดยคณะกรรมการตรวจสอบได้พิจารณาสอบทานและนำเสนอที่ประชุมคณะกรรมการบริษัทพิจารณารับทราบแล้ว

แนวโน้มการทำรายการระหว่างกันในอนาคต

สำหรับแนวโน้มการทำรายการระหว่างกันในอนาคตนั้นยังคงมีอยู่ในส่วนที่เป็นการดำเนินธุรกิจตามปกติของบริษัทฯ และบริษัทย่อย ซึ่งบริษัทฯ จะดำเนินการด้วยความโปร่งใสและปฏิบัติตามข้อกำหนดที่เกี่ยวข้องอย่างเคร่งครัด

ตารางรายการระหว่างกัน

สำหรับปีบัญชี 2561 (1 ตุลาคม 2560 - 30 กันยายน 2561)

	บุคคลที่อาจมีความขัดแย้ง / ลักษณะความสัมพันธ์	ลักษณะรายการ	จำนวน (ล้านบาท)		ประเภทรายการที่เกี่ยวข้อง / การพิจารณารายการ
			FY2560	FY2561	
1	บจ.ไทย อินแอค คอมโพเนนท์ (“TIC”) / บริษัทฯ และ TIC เป็นบริษัทที่มี ผู้ถือหุ้นทางอ้อมและกรรมการร่วมกัน	ค่าใช้จ่ายด้านประกอบ ชิ้นงาน (ตรวจชิ้นงาน)	3.02	3.93	รายการธุรกิจปกติ วัตถุประสงค์เพื่อให้ TIC ประกอบชิ้นงานสำเร็จรูปให้กับบริษัท โดยกำหนดค่าบริการประกอบชิ้นงานเช่นเดียวกับ ผู้ประกอบการรายอื่นๆ ซึ่งมีเงื่อนไขการค้าโดยทั่วไป ฝ่ายบริหารดำเนินการภายใต้หลักการที่คณะกรรมการ อนุมัติไว้
		รายได้จากการให้เช่า พื้นที่	1.20	1.20	รายการให้เช่าสังหาริมทรัพย์ระยะสั้น อายุสัญญา 1 ปี โดยอัตราค่าเช่าไม่น้อยไปกว่าราคาเช่า ยุติธรรม จากบริษัทผู้ประเมินราคาอิสระ 2 ราย ให้ความเห็นไว้ โดยอัตราค่าเช่าอยู่ในช่วงราคาตลาด ซึ่งมีบริษัทผู้ประเมินราคาอิสระ 2 ราย ให้ราคาประเมินไว้ มูลค่ารายการอยู่ภายใต้อำนาจการอนุมัติของฝ่ายบริหาร ตามหลักเกณฑ์ที่เกี่ยวข้อง
		รายได้ค่าบริการ และ สาธารณูปโภค	0.19	0.19	ค่าบริการ เทียบราคาจากราคาที่เรียกเก็บจากบุคคลภายนอกและ พิจารณาตามความสมเหตุสมผลของรายการและประโยชน์ ที่จะเกิดขึ้นแก่บริษัทเป็นหลัก มูลค่ารายการอยู่ภายใต้อำนาจการอนุมัติของฝ่ายบริหาร ตามหลักเกณฑ์ที่เกี่ยวข้อง
2	บมจ.ไทยสแตนเลย์การไฟฟ้า (“STANLY”) / ผู้ถือหุ้นรายใหญ่ร่วมกัน คือ บริษัท โสภากนก อินเตอร์เนชั่นแนล จำกัด และมีกรรมการร่วมกัน	รายได้จากการขายสินค้า สำเร็จรูป	13.72	13.28	รายการธุรกิจปกติ กำหนดราคาขายด้วยราคาตลาดหรือราคาทุนบวกกำไร ขั้นต้นตามชนิดผลิตภัณฑ์ ใช้แนวปฏิบัติเดียวกับการทำรายการ กับบุคคลภายนอก ซึ่งมีเงื่อนไขการค้าโดยทั่วไป ฝ่ายบริหารดำเนินการภายใต้หลักการที่คณะกรรมการ อนุมัติไว้
3	บจ.ศิริวิทย์-สแตนเลย์ / ผู้ถือหุ้นรายใหญ่ร่วมกัน คือ บจ.โสภากนก อินเตอร์เนชั่นแนล และมีกรรมการร่วมกัน	รายได้จากการขายสินค้า สำเร็จรูป	15.12	11.38	รายการธุรกิจปกติ กำหนดราคาขายด้วยราคาตลาดหรือราคาทุนบวกกำไร ขั้นต้นตามชนิดผลิตภัณฑ์ ใช้แนวปฏิบัติเดียวกับการทำรายการ กับบุคคลภายนอก ซึ่งมีเงื่อนไขการค้าโดยทั่วไป ฝ่ายบริหารดำเนินการภายใต้หลักการที่คณะกรรมการ อนุมัติไว้
4	บจ.อีโคโนว รับเบอร์ (ประเทศญี่ปุ่น) (“IRCJ”) / “IRCJ” เป็นผู้ถือหุ้นรายใหญ่ของ บริษัทฯ และมีกรรมการร่วมกัน	ค่าบริการทางเทคนิค	14.19	12.55	รายการสนับสนุนธุรกิจปกติ คิดค่าบริการตามจริง จากชั่วโมงการทำงาน จำนวนวัน และค่าใช้จ่ายอื่นๆ โดยค่าตอบแทนและเงื่อนไขการค้าให้บริการ ดังกล่าว สามารถเทียบเคียงได้กับการทำรายการกับบุคคล ภายนอก ซึ่งมีเงื่อนไขการค้าโดยทั่วไป ฝ่ายบริหารดำเนินการภายใต้หลักการที่คณะกรรมการ อนุมัติไว้
		รายได้จากการขายสินค้า สำเร็จรูป	92.66	76.12	รายการธุรกิจปกติ กำหนดราคาขายด้วยราคาตลาดหรือราคาทุนบวกกำไร ขั้นต้นตามชนิดผลิตภัณฑ์ โดยค่าตอบแทนและเงื่อนไข การขายสามารถเทียบเคียงได้กับการทำรายการกับบุคคล ภายนอก ซึ่งมีเงื่อนไขการค้าโดยทั่วไป ฝ่ายบริหารดำเนินการภายใต้หลักการที่คณะกรรมการอนุมัติไว้

บุคคลที่อาจมีความขัดแย้ง /
ลักษณะความสัมพันธ์

ลักษณะรายการ

จำนวน
(ล้านบาท)ประเภทรายการเกี่ยวโยง /
การพิจารณารายการ

FY2560

FY2561

ซื้อสินค้าสำเร็จรูป

2.74

6.23

รายการธุรกิจปกติ

ราคาและเงื่อนไขการซื้อ สามารถเทียบเคียงได้กับการทำรายการกับบุคคลภายนอก ซึ่งมีเงื่อนไขการค้าโดยทั่วไป ฝ่ายบริหารดำเนินการภายใต้หลักการที่คณะกรรมการอนุมัติไว้

5 บจ.อินแอ็ค คอร์ปอเรชั่น
("Inoac Corp") /

ค่าบริการทางเทคนิค

19.65

20.38

รายการสนับสนุนธุรกิจปกติ

คิดค่าบริการตามจริง จากชั่วโมงการทำงาน จำนวนวัน และค่าใช้จ่ายอื่นๆ โดยค่าตอบแทนและเงื่อนไขการให้บริการ สามารถเทียบเคียงได้กับการทำรายการกับบุคคลภายนอก ซึ่งมีเงื่อนไขการค้าโดยทั่วไป ฝ่ายบริหารดำเนินการภายใต้หลักการที่คณะกรรมการอนุมัติไว้

Inoac Corp มีผู้ถือหุ้นรายใหญ่ร่วมกัน คือ IRCJ และมีกรรมการร่วมกัน

6 บจ.อีโนเว รับเบอร์ เวียดนาม ("IRV") /

รายได้จากการขายสินค้าสำเร็จรูป

77.93

16.78

รายการธุรกิจปกติ

กำหนดราคาขายด้วยราคาตลาดหรือราคาทุนบวกกำไร ขึ้นต้นตามชนิดผลิตภัณฑ์ ใช้แนวปฏิบัติเดียวกับการทำรายการกับบุคคลภายนอก ซึ่งมีเงื่อนไขการค้าโดยทั่วไป ฝ่ายบริหารดำเนินการภายใต้หลักการที่คณะกรรมการอนุมัติไว้

บริษัทฯ ถือหุ้น 8% โดยมีผู้ถือหุ้นรายใหญ่ทางอ้อมร่วมกัน คือ บจ. อีโนเว รับเบอร์ (ประเทศญี่ปุ่น) และมีกรรมการร่วมกัน

7 บจ.อีโนแอก (ประเทศไทย) ("ITH") /

ค่าใช้จ่ายด้านรับบริการวิชาชีพ

37.02

32.95

รายการสนับสนุนธุรกิจปกติ

ระยะเวลาสัญญา 1 ปี ITH ให้บริการทางวิชาชีพด้านการตลาดและควบคุมคุณภาพสินค้า ใช้เกณฑ์ในการกำหนดอัตราค่าตอบแทนในลักษณะเดียวกับที่กำหนดแก่บริษัทในเครือ ฝ่ายบริหารดำเนินการภายใต้หลักการที่คณะกรรมการอนุมัติไว้

ITH มีผู้ถือหุ้นทางอ้อมร่วมกันคือ บจ. อีโนเว รับเบอร์ (ประเทศญี่ปุ่น)

รายได้จากการขายสินค้าสำเร็จรูป

2.69

1.24

รายการธุรกิจปกติ

กำหนดราคาขายด้วยราคาตลาดหรือราคาทุนบวกกำไร ขึ้นต้นตามชนิดผลิตภัณฑ์ ใช้แนวปฏิบัติเดียวกับการทำรายการกับบุคคลภายนอก ซึ่งมีเงื่อนไขการค้าโดยทั่วไป ฝ่ายบริหารดำเนินการภายใต้หลักการที่คณะกรรมการอนุมัติไว้

รายได้จากการให้เช่าพื้นที่และค่าบริการ

0.40

0.40

ให้เช่าอสังหาริมทรัพย์ระยะสั้นและบริการ

ระยะเวลาสัญญา 1 ปี โดยอัตราค่าเช่าไม่น้อยไปกว่าราคาเช่ายุติธรรม จากบริษัทผู้ประเมินราคาอิสระ 2 ราย ให้ความเห็นไว้สำหรับค่าบริการเป็นอัตราที่คำนวณจากต้นทุนบวกกำไร เป็นแนวปฏิบัติเดียวกับการทำรายการกับบุคคลภายนอก ซึ่งมีเงื่อนไขการค้าโดยทั่วไป ฝ่ายบริหารดำเนินการภายใต้หลักการที่คณะกรรมการอนุมัติไว้

8 บจ.อีโนแอก เวียดนาม ("IVC") /

รายได้จากการขายสินค้าสำเร็จรูป

0.52

0.75

รายการธุรกิจปกติ

กำหนดราคาขายด้วยราคาตลาดหรือราคาทุนบวกกำไร ขึ้นต้นตามชนิดผลิตภัณฑ์ ใช้แนวปฏิบัติเดียวกับการทำรายการกับบุคคลภายนอก ซึ่งมีเงื่อนไขการค้าโดยทั่วไป ฝ่ายบริหารดำเนินการภายใต้หลักการที่คณะกรรมการอนุมัติไว้

ผู้ถือหุ้นทางอ้อมร่วมกัน คือ บริษัท อีโนเว รับเบอร์ (ประเทศญี่ปุ่น) จำกัด

	บุคคลที่อาจมีความขัดแย้ง / ลักษณะความสัมพันธ์	ลักษณะรายการ	จำนวน (ล้านบาท)		ประเภทรายการเกี่ยวโยง / การพิจารณารายการ
			FY2560	FY2561	
9	บจ.สิทธิผล 1919 (“STP”) / ผู้ถือหุ้นรายใหญ่ร่วมกัน คือ บริษัท โสภานก อินเทอร์เน็ตชั่นแนล จำกัด และมีกรรมการร่วมกัน	รายได้จากการขายสินค้าสำเร็จรูป	655.32	559.19	รายการธุรกิจปกติ STP เป็นผู้ได้รับการแต่งตั้งเป็นตัวแทนจำหน่ายสำหรับตลาดทดแทน ในผลิตภัณฑ์ยางนอกรถจักรยานยนต์แต่เพียงผู้เดียวในประเทศไทย ทั้งนี้กำหนดราคาขายด้วยราคาตลาดหรือราคาทุนบวกกำไรขั้นต้นตามชนิดผลิตภัณฑ์ ใช้แนวปฏิบัติเดียวกับการทำรายการกับบุคคลภายนอก ซึ่งมีเงื่อนไขการค้าโดยทั่วไป ฝ่ายบริหารดำเนินการภายใต้หลักการที่คณะกรรมการอนุมัติไว้
		ค่าใช้จ่ายด้านส่งเสริมการตลาด	4.00	4.62	รายการสนับสนุนธุรกิจปกติ ราคาซึ่งคิดใกล้เคียงกับบุคคลภายนอก วัตถุประสงค์สนับสนุนและส่งเสริมกิจกรรมด้านการขาย ด้วย STP เป็นบริษัทที่เป็นตัวแทนจำหน่ายในตลาดทดแทน ซึ่งความชำนาญด้านตลาดอยู่แล้ว โดยอัตราค่าธรรมเนียมอยู่ในช่วงราคาที่ผู้ประกอบการทั่วไปดำเนินการกับบุคคลทั่วไป ซึ่งมีเงื่อนไขการค้าโดยทั่วไป ฝ่ายบริหารดำเนินการภายใต้หลักการที่คณะกรรมการอนุมัติไว้
10	บจ.สมาร์ท สปอร์ต โปรโมชัน ผู้ถือหุ้นรายทางอ้อมร่วมกัน คือบริษัท โสภานก อินเทอร์เน็ตชั่นแนล จำกัด และมีกรรมการร่วมกัน	ค่าใช้จ่ายด้านจัดกิจกรรมส่งเสริมการขาย	0.25	0.26	รายการสนับสนุนธุรกิจปกติ ราคาซึ่งคิดใกล้เคียงกับบุคคลภายนอก ในการรองรับการจัดบูธกิจกรรมงานแสดงสินค้าให้กับบริษัท เพื่อความคล่องตัวในการปฏิบัติงาน โดยอัตราค่าธรรมเนียมอยู่ในช่วงราคาที่ผู้ประกอบการทั่วไปดำเนินการกับบุคคลทั่วไป ซึ่งมีเงื่อนไขการค้าโดยทั่วไป ฝ่ายบริหารดำเนินการภายใต้หลักการที่คณะกรรมการอนุมัติไว้
11	บจ.โททาล ออยล์ (ประเทศไทย) (“TOTAL”) / ผู้ถือหุ้นรายใหญ่ร่วมกัน คือ บริษัท โสภานก อินเทอร์เน็ตชั่นแนล จำกัด และมีกรรมการร่วมกัน	ซื้อวัสดุและอะไหล่โรงงาน	3.85	2.70	รายการธุรกิจปกติ ราคาและเงื่อนไขการค้าซึ่งสามารถเทียบเคียงได้กับการทำรายการกับบุคคลภายนอก ซึ่งมีเงื่อนไขการค้าโดยทั่วไป ฝ่ายบริหารดำเนินการภายใต้หลักการที่คณะกรรมการอนุมัติไว้
12	บจ.แปซิฟิก อินดัสตรีส์ (ไทยแลนด์) (“PACIFIC”) / ผู้ถือหุ้นรายใหญ่ร่วมกัน คือ บริษัท โสภานก อินเทอร์เน็ตชั่นแนล จำกัด และมีกรรมการร่วมกัน	ค่าใช้จ่ายด้านซื้อวัตถุดิบการผลิต	73.10	70.32	รายการธุรกิจปกติ ใช้แนวปฏิบัติเดียวกับการทำรายการกับบุคคลภายนอก ซึ่งมีเงื่อนไขการค้าโดยทั่วไป ฝ่ายบริหารดำเนินการภายใต้หลักการที่คณะกรรมการอนุมัติไว้
13	บจ. วังจุฬา (“WANG CHULA”) / ผู้ถือหุ้นรายใหญ่ทางอ้อมร่วมกันคือ บจ. โสภานก อินเทอร์เน็ตชั่นแนล	รายได้จากการขายงานระหว่างทำ	36.03	59.77	รายการธุรกิจปกติ กำหนดราคาขายด้วยราคาตลาดหรือราคาทุนบวกกำไรขั้นต้นตามชนิดผลิตภัณฑ์ ใช้แนวปฏิบัติเดียวกับการทำรายการกับบุคคลภายนอก ซึ่งมีเงื่อนไขการค้าโดยทั่วไป ฝ่ายบริหารดำเนินการภายใต้หลักการที่คณะกรรมการอนุมัติไว้

บุคคลที่อาจมีความขัดแย้ง /
ลักษณะความสัมพันธ์

ลักษณะรายการ

จำนวน
(ล้านบาท)ประเภทรายการเกี่ยวโยง /
การพิจารณารายการ

FY2560

FY2561

ค่าใช้จ่ายด้านการซื้อชิ้น
งาน

65.07

96.32

รายการธุรกิจปกติใช้แนวปฏิบัติเดียวกับการทำรายการกับบุคคลภายนอก
ซึ่งมีเงื่อนไขการค้าโดยทั่วไป
ฝ่ายบริหารดำเนินการภายใต้หลักการที่คณะกรรมการ
อนุมัติไว้

14 บจ. อินแอค อินเทอร์เน็ตเซ็นแนล (“IIC”) /

ผู้ถือหุ้นรายใหญ่ร่วมกัน คือ บริษัท
อินเว รับบอร์ (ประเทศไทย) จำกัด และ
มีกรรมการร่วมกันรายได้จากการขายสินค้า
สำเร็จรูป

175.05

159.13

รายการธุรกิจปกติกำหนดราคาขายด้วยราคาตลาดหรือราคาทุนบวกกำไร
ขั้นต้นตามชนิดผลิตภัณฑ์ ใช้แนวปฏิบัติเดียวกับการทำรายการ
กับบุคคลภายนอก ซึ่ง มีเงื่อนไขการค้าโดยทั่วไป
ฝ่ายบริหารดำเนินการภายใต้หลักการที่คณะกรรมการ
อนุมัติไว้ค่าใช้จ่ายจากการซื้อ
วัตถุดิบการผลิต

146.84

170.09

รายการธุรกิจปกติใช้แนวปฏิบัติเดียวกับการทำรายการกับบุคคลภายนอก
ซึ่งมีเงื่อนไขการค้าโดยทั่วไป
ฝ่ายบริหารดำเนินการภายใต้หลักการที่คณะกรรมการ
อนุมัติไว้

15 บจ.เทคโนโลยีโฟม

มีผู้ถือหุ้นทางอ้อมร่วมกันคือ บริษัท
อินเว รับบอร์ (ประเทศไทย) จำกัดรายได้จากการขายสินค้า
สำเร็จรูป

0.53

0.21

รายการธุรกิจปกติกำหนดราคาขายด้วยราคาตลาดหรือราคาทุนบวกกำไร
ขั้นต้นตามชนิดผลิตภัณฑ์ ใช้แนวปฏิบัติเดียวกับการทำรายการ
กับบุคคลภายนอก ซึ่ง มีเงื่อนไขการค้าโดยทั่วไป
ฝ่ายบริหารดำเนินการภายใต้หลักการที่คณะกรรมการ
อนุมัติไว้16 บจ.อินแอค ออโตโมทีฟ
(ประเทศไทย)มีผู้ถือหุ้นทางอ้อมร่วมกันคือ บริษัท
อินเว รับบอร์ (ประเทศไทย) จำกัด

ขายสินค้าสำเร็จรูป

4.66

5.17

รายการธุรกิจปกติกำหนดราคาขายด้วยราคาตลาดหรือราคาทุนบวกกำไร
ขั้นต้นตามชนิดผลิตภัณฑ์ ใช้แนวปฏิบัติเดียวกับการทำรายการ
กับบุคคลภายนอก ซึ่ง มีเงื่อนไขการค้าโดยทั่วไป
ฝ่ายบริหารดำเนินการภายใต้หลักการที่คณะกรรมการ
อนุมัติไว้

ซื้อวัตถุดิบการผลิต

3.95

3.58

รายการธุรกิจปกติใช้แนวปฏิบัติเดียวกับการทำรายการกับบุคคลภายนอก
ซึ่งมีเงื่อนไขการค้าโดยทั่วไป
ฝ่ายบริหารดำเนินการภายใต้หลักการที่คณะกรรมการ
อนุมัติไว้

17 บจ. BIMC

มีผู้ถือหุ้นทางอ้อมร่วมกันคือ บริษัท
อินเว รับบอร์ (ประเทศไทย) จำกัด

ขายสินค้าสำเร็จรูป

108.84

123.36

รายการธุรกิจปกติกำหนดราคาขายด้วยราคาตลาดหรือราคาทุนบวกกำไร
ขั้นต้นตามชนิดผลิตภัณฑ์ ใช้แนวปฏิบัติเดียวกับการทำรายการ
กับบุคคลภายนอก ซึ่ง มีเงื่อนไขการค้าโดยทั่วไป
ฝ่ายบริหารดำเนินการภายใต้หลักการที่คณะกรรมการ
อนุมัติไว้

18 บจ.อินแอค โตโก (ประเทศไทย)

มีผู้ถือหุ้นทางอ้อมร่วมกันคือ บริษัท
อินเว รับบอร์ (ประเทศไทย) จำกัดค่าใช้จ่ายด้านการซื้อชิ้น
งานสำเร็จรูป

284.35

392.36

รายการธุรกิจปกติกำหนดราคาขายด้วยราคาตลาดหรือราคาทุนบวกกำไร
ขั้นต้นตามชนิดผลิตภัณฑ์ ใช้แนวปฏิบัติเดียวกับการทำรายการ
กับบุคคลภายนอก ซึ่ง มีเงื่อนไขการค้าโดยทั่วไป
ฝ่ายบริหารดำเนินการภายใต้หลักการที่คณะกรรมการ
อนุมัติไว้

บุคคลที่อาจมีความขัดแย้ง / ลักษณะความสัมพันธ์	ลักษณะรายการ	จำนวน (ล้านบาท)		ประเภทรายการเกี่ยวโยง / การพิจารณารายการ
		FY2560	FY2561	
รายได้จากการขายงาน ระหว่างทำ		615.84	767.68	รายการธุรกิจปกติ กำหนดราคาขายด้วยราคาตลาดหรือราคาทุนบวกกำไร ขั้นต้นตามชนิดผลิตภัณฑ์ ใช้แนวปฏิบัติเดียวกับการทำรายการ กับบุคคลภายนอก ซึ่งมีเงื่อนไขการค้าโดยทั่วไป ฝ่ายบริหารดำเนินการภายใต้หลักการที่คณะกรรมการ อนุมัติไว้
รายได้ค่าบริการและค่า บริการวิชาชีพ		8.56	10.67	รายการเกี่ยวกับบริการ สัญญาระยะสั้น 1 ปี โดยบริษัทฯ ให้บริการด้านระบบบัญชี และการเงิน ระบบคอมพิวเตอร์และระบบบริหารบุคคล ค่าบริการผันแปรไปจากจำนวนการใช้เงิน โดยใช้อัตราที่ คำนวณจากต้นทุนของระบบและพนักงาน บวกกำไร ซึ่งเป็นลักษณะเดียวกับที่พึงกระทำกับคู่สัญญาทั่วไป คณะกรรมการอนุมัติโดยไม่รวมกรรมการผู้มีส่วนได้เสีย และคณะกรรมการตรวจสอบโดยไม่มีความเห็นแตกต่างจากมติ คณะกรรมการ และพิจารณาว่ารายการนี้สมเหตุสมผล และเป็นประโยชน์แก่บริษัท

คำอธิบายและวิเคราะห์ของฝ่ายจัดการ

ภาพรวมอุตสาหกรรม

ข้อมูลยอดผลิตรถยนต์และรถจักรยานยนต์ ประจำปีบัญชี 2560 - 2561

	ปีบัญชี 2560 (1 ต.ค.59 - 30 ก.ย.60)	ปีบัญชี 2561 (1 ต.ค.60 - 30 ก.ย.61)	เปลี่ยนแปลง (%)
ยอดผลิตรถยนต์ (คัน)	1,945,426	2,115,195	+8.73
จำหน่ายในประเทศ (คัน)	830,450	973,149	+17.18
ส่งออก (คัน)	1,114,976	1,142,046	+2.43
ยอดผลิตรถจักรยานยนต์ (คัน)	2,005,282	2,066,222	+3.04
จำหน่ายในประเทศ (คัน)	1,649,084	1,694,177	+2.73
ส่งออก (คัน)	356,198	372,045	+4.45

จากตัวเลขของสภาอุตสาหกรรมแห่งประเทศไทย ยอดการผลิตรถยนต์ในรอบปีบัญชี 2561 (1 ต.ค. 60 - 30 ก.ย. 61) มียอดการผลิตรวมประมาณ 2.12 ล้านคัน เติบโตขึ้นถึงร้อยละ 8.73 หรือ 1.70 แสนคัน โดยหลักมาจากความนิยมในรถยนต์รุ่นใหม่ และความต้องการของผู้บริโภคที่เพิ่มขึ้น ตลอดจนจกกิจกรรมส่งเสริมการขายจากค่ายรถต่างๆ ยังคงมีอยู่อย่างต่อเนื่อง ส่งผลให้ยอดการผลิตเพื่อจำหน่ายในประเทศเพิ่มขึ้นอย่างมาก ถึงร้อยละ 17.18 ส่วนยอดผลิตเพื่อการส่งออกเติบโตร้อยละ 2.43

สำหรับตลาดรถจักรยานยนต์ในรอบปีบัญชี 2561 (1 ต.ค.60 - 30 ก.ย. 61) มียอดการผลิตรวมประมาณ 2.07 ล้านคัน เพิ่มขึ้นจากปีก่อนร้อยละ 3.04 โดยแบ่งเป็นยอดการผลิตเพื่อส่งออก 0.37 ล้านคัน เติบโตขึ้นประมาณร้อยละ 4.45 และยอดการผลิตเพื่อจำหน่ายในประเทศอีก 1.69 ล้านคัน เติบโตขึ้นประมาณร้อยละ 2.73 เพิ่มขึ้นตามความต้องการของผู้บริโภค รวมถึงเศรษฐกิจที่เติบโตในช่วงต้นปี

รายงานผลการดำเนินงานของบริษัทฯ โดยรวม

หน่วย: ล้านบาท	ปีบัญชี 2561				รอบบัญชี		%YoY
	ไตรมาส 1/2561	ไตรมาส 2/2561	ไตรมาส 3/2561	ไตรมาส 4/2561	2560	2561	
รายได้รวม	1,366.11	1,437.30	1,402.09	1,408.63	5,331.47	5,614.13	5.30%
ต้นทุนการขายและบริการ	1,139.66	1,210.20	1,211.44	1,227.38	4,465.93	4,788.68	7.23%
ค่าใช้จ่ายในการขายและบริหาร	100.96	97.22	97.36	97.44	355.03	392.98	10.69%
กำไรก่อนหักต้นทุนทางการเงินและค่าใช้จ่ายภาษีเงินได้	125.50	129.88	93.29	83.80	510.52	432.47	-15.29%
กำไรสุทธิ	104.37	105.55	77.02	71.68	423.79	358.62	-15.38%
กำไรต่อหุ้นขั้นพื้นฐาน	0.52	0.53	0.39	0.35	2.12	1.79	-15.38%

รายงานภาพรวมผลการดำเนินงาน

ภาพรวมของเศรษฐกิจไทยที่ดีขึ้นในช่วงปีบัญชี 2561 ส่งผลถึงการเติบโตของตลาดในทุกด้าน อีกทั้งอัตราการเติบโตของเศรษฐกิจไทย ส่งผลให้

1. รายได้รวมของบริษัทฯ เพิ่มขึ้น 282.66 ล้านบาท หรือร้อยละ 5.30 จากปีก่อน ซึ่งมีผลมาจากยอดผลิตรถยนต์และรถจักรยานยนต์ที่สูงขึ้น
2. ต้นทุนวัตถุดิบเพิ่มขึ้น 236.62 ล้านบาท หรือ ร้อยละ 8.19 จากปีก่อน โดยวัตถุดิบส่วนใหญ่ปรับราคาขึ้นตามราคาน้ำมันดิบที่สูงขึ้นประมาณร้อยละ 29.77 เมื่อเทียบกับช่วงเดียวกันของปีก่อน รวมถึงการชะลอ

ตัวการผลิตของโรงงานหลักและโรงงานแพร่หลายแห่งประเทศไทย ซึ่งเป็นผลจากการแก้ปัญหาหมอกพิษ

3. อัตราต้นทุนในการบริหารการผลิตลดลงประมาณร้อยละ 0.68 จากปีก่อน
4. ค่าใช้จ่ายในการขายและบริหาร เพิ่มขึ้น 37.95 ล้านบาท หรือร้อยละ 10.69 จากปีก่อน เนื่องจากการเพิ่มขึ้นของยอดขาย
5. ในปีนี้บริษัทฯ ไม่ได้รับเงินปันผลจากบริษัทในเครือ

สรุปโดยรวม ในรอบปีบัญชี 2561 บริษัทฯ มีกำไรสุทธิ 358.62 ล้านบาท ลดลงประมาณ 65.17 ล้านบาท หรือร้อยละ 15.38 เมื่อเทียบกับปีก่อน และมีกำไรต่อหุ้นอยู่ที่ 1.79 บาท

โดยในปีบัญชี 2561 บริษัทฯ มีรายจ่ายเพื่อทำการวิจัยและพัฒนา เทคโนโลยีและนวัตกรรมตามคำแนะนำ หรือคำอธิบายเพิ่มเติมเกี่ยวกับ รายจ่ายเพื่อทำการวิจัยและพัฒนาเทคโนโลยีและนวัตกรรม จำนวนทั้งสิ้น 122.41 ล้านบาท

ฐานะทางการเงิน

ณ วันที่ 30 กันยายน 2561 บริษัทฯ มีสินทรัพย์รวมทั้งสิ้น 5,058.06 ล้านบาท เพิ่มขึ้น 426.30 ล้านบาท จากวันที่ 30 กันยายน 2560 โดยหลักมาจากการเพิ่มขึ้นของเงินสดและรายการเทียบเท่าเงินสด สินค้าคงเหลือ รวมถึงการลงทุนในที่ดิน อาคาร และอุปกรณ์

บริษัทฯ มีหนี้สินรวมจำนวน 1,461.76 ล้านบาท เพิ่มขึ้น 246.87 ล้านบาท จากวันที่ 30 กันยายน 2560 โดยหลักมาจากการเพิ่มขึ้นในรายการเจ้าหนี้การค้าและเจ้าหนี้อื่นๆ ซึ่งเป็นไปตามยอดขายและราคาวัตถุดิบที่เพิ่มขึ้น ทั้งนี้บริษัทฯ คงสถานะปราศจากหนี้สินระยะยาว

ทั้งนี้ บริษัทฯ มีส่วนของผู้ถือหุ้นจำนวน 3,596.30 ล้านบาท เพิ่มขึ้น 179.43 ล้านบาท จากวันที่ 30 กันยายน 2560 ทำให้มูลค่าทางบัญชีต่อหุ้น (Book Value per Share) ของบริษัทฯ อยู่ที่ 17.98 และมีอัตราส่วนหนี้สินต่อทุน (D/E ratio) ที่ 0.41 เท่า

กระแสเงินสด

ณ วันที่ 30 กันยายน 2561 บริษัทฯ มีเงินสดสุทธิได้มาจากกิจกรรมดำเนินงานเท่ากับ 748.17 ล้านบาท เพิ่มขึ้น 111.56 ล้านบาท จากวันที่ 30 กันยายน 2560 ตลอดจนมีเงินสดสุทธิใช้ไปจากกิจกรรมการลงทุน 161.91 ล้านบาท โดยหลักจากการลงทุนในที่ดิน อาคาร และอุปกรณ์

โดยจากปัจจัยที่กล่าวมานี้ ทำให้ ณ วันที่ 30 กันยายน 2561 บริษัทฯ มีเงินสดและรายการเทียบเท่าเงินสด 822.97 ล้านบาท เพิ่มขึ้น 416.74 ล้านบาท เทียบกับวันที่ 30 กันยายน 2560

ปัจจัยที่อาจมีผลต่อฐานะทางการเงินหรือการดำเนินงานในอนาคต

สถานะเศรษฐกิจและการเมืองของโลกและของไทย เป็นปัจจัยสำคัญที่ส่งผลกระทบต่อภาระดำเนินงานของบริษัทฯ ในอนาคต ซึ่งบริษัทฯ เชื่อมั่นว่า ยอดขายจะเพิ่มสูงขึ้นตามอัตราการเติบโตของอุตสาหกรรมรถยนต์และรถจักรยานยนต์ ซึ่งเพิ่มขึ้นตามความต้องการของผู้บริโภค ทั้งนี้ ยังมีปัจจัยอื่นที่อาจมีผลกระทบต่อบริษัทฯ ดังนี้

- รถยนต์ไฟฟ้า (Electric Vehicle : EV) ซึ่งจากการคาดการณ์ของสถาบันยานยนต์ ตลาดรถยนต์ไฟฟ้าในประเทศไทยจะมีอัตราการเติบโตที่โดดเด่นในช่วง 15-20 ปีข้างหน้า จึงไม่มีผลกระทบต่อบริษัทฯ ในช่วงระยะสั้น อีกทั้งจะมีการใช้รถยนต์เครื่องยนต์แบบผสม (hybrid) ก่อนที่จะเปลี่ยนไปใช้ EV แบบเต็มตัว ซึ่งการใช้รถยนต์ hybrid ดังกล่าวไม่มีผลกระทบต่อผลิตภัณฑ์ของเรา
- สภาพภูมิอากาศที่มีการเปลี่ยนแปลง (Climate Change) ทั้งภาวะโลกร้อนที่ส่งผลให้อุณหภูมิสูงขึ้น และปัญหามลพิษจากสิ่งแวดล้อม บริษัทฯ เล็งเห็นถึงโอกาสในการพัฒนาผลิตภัณฑ์เพื่อตอบโจทย์กับสภาพภูมิอากาศที่เปลี่ยนแปลง โดยการออกผลิตภัณฑ์ใหม่ อาทิ วัสดุก่อสร้างชิ้นส่วนใหม่ที่สามารถช่วยลดความร้อนที่จะเข้าสู่ตัวอาคาร วัสดุปูพื้น (Vi-Pafe) ที่ช่วยลดของเสียและเป็นมิตรกับสิ่งแวดล้อม รวมถึงชิ้นส่วนยางที่ใช้ในเครื่องปรับอากาศ เป็นต้น

อย่างไรก็ตาม บริษัทฯ ยังคงให้ความสำคัญในการบริหารจัดการความเสี่ยงด้านต้นทุนการผลิต และการพัฒนาขีดความสามารถในการแข่งขันเพื่อรับมือต่อการเติบโตของเศรษฐกิจ และสถานการณ์การเปลี่ยนแปลงของอุตสาหกรรม 4.0 อย่างต่อเนื่อง

รายงานความรับผิดชอบของคณะกรรมการ ต่อรายงานทางการเงิน

คณะกรรมการบริษัท เป็นผู้รับผิดชอบต่อการเงินรวมของบริษัทฯ และบริษัทย่อย รวมถึงข้อมูลทางการเงินที่ปรากฏในรายงานประจำปีของบริษัทฯ งบการเงินรวมของบริษัทฯ และบริษัทย่อยสำหรับปีสิ้นสุดวันที่ 30 กันยายน 2561 จัดทำขึ้นตามมาตรฐานการบัญชีที่รับรองทั่วไปในประเทศไทย โดยเลือกใช้นโยบายบัญชีที่เหมาะสม ใช้ดุลยพินิจอย่างระมัดระวังรอบคอบ และประมาณการที่สมเหตุสมผลในการจัดทำ รวมทั้งมีการเปิดเผยข้อมูลสำคัญอย่างเพียงพอในหมายเหตุประกอบงบการเงิน งบการเงินดังกล่าวได้ผ่านการตรวจสอบและให้ความเห็นอย่างไม่มีเงื่อนไขจากผู้สอบบัญชีรับอนุญาตที่เป็นอิสระ ดังนั้นจึงสะท้อนฐานะทางการเงินและผลการดำเนินงานของบริษัทฯ ที่เป็นจริง โปร่งใสและสมเหตุสมผล เพื่อประโยชน์ของผู้ถือหุ้นและนักลงทุนทั่วไปรายงานความรับผิดชอบต่อคณะกรรมการต่อรายงานทางการเงิน

คณะกรรมการบริษัท ได้จัดให้มีระบบการควบคุมภายในและระบบการตรวจสอบภายในที่เหมาะสมและมีประสิทธิผลเพื่อให้มั่นใจได้ว่าการบันทึกข้อมูลทางบัญชีมีความถูกต้อง ครบถ้วน และเพียงพอที่จะดำรงรักษาไว้ซึ่งทรัพย์สินของ บริษัทฯ และป้องกันไม่ให้เกิดการทุจริตหรือการดำเนินการที่ผิดปกตอย่างมีนัยสำคัญ

คณะกรรมการบริษัท ได้แต่งตั้งคณะกรรมการตรวจสอบซึ่งประกอบด้วย กรรมการอิสระ เพื่อทำหน้าที่ดูแลรับผิดชอบให้บริษัทฯ มีการรายงานทางการเงินที่ถูกต้องและเพียงพอ มีระบบการควบคุมภายในและระบบการตรวจสอบภายในที่เหมาะสมและมีประสิทธิผล ตลอดจนมีการปฏิบัติตามกฎหมายและกฎระเบียบที่เกี่ยวข้องกับธุรกิจของบริษัทฯ โดยความเห็นของคณะกรรมการตรวจสอบเกี่ยวกับเรื่องดังกล่าวปรากฏในรายงานของคณะกรรมการตรวจสอบซึ่งแสดงไว้ในรายงานประจำปีฉบับนี้แล้ว

คณะกรรมการบริษัท มีความเห็นว่า ระบบการควบคุมภายในของบริษัทฯ โดยรวมอยู่ในระดับที่น่าพอใจ และสามารถสร้างความเชื่อมั่นต่อความน่าเชื่อถือของงบการเงินของบริษัทฯ และบริษัทย่อยสำหรับปีสิ้นสุดวันที่ 30 กันยายน 2561

ในนามของคณะกรรมการ

บริษัท อีโนเว รับเบอร์ (ประเทศไทย) จำกัด (มหาชน)



(นางพิมพ์ใจ ลี้อัสระนกุล)
ประธานกรรมการ



(นายอิริชี่ ฮาธาตะ)
ประธานบริหาร

รายงานของผู้สอบบัญชีรับอนุญาต

เสนอ ผู้ถือหุ้นของบริษัท อีโนเว รับเบอร์ (ประเทศไทย) จำกัด (มหาชน)

ความเห็น

ข้าพเจ้าเห็นว่า งบการเงินรวมของบริษัท อีโนเว รับเบอร์ (ประเทศไทย) จำกัด (มหาชน) (บริษัท) และบริษัทย่อย (กลุ่มกิจการ) และงบการเงินเฉพาะกิจการของบริษัทแสดงฐานะการเงินรวมของกลุ่มกิจการและฐานะการเงินเฉพาะกิจการของบริษัท ณ วันที่ 30 กันยายน พ.ศ. 2561 และผลการดำเนินงานรวมและผลการดำเนินงานเฉพาะกิจการ การแสวงเงินสดรวมและกระแสเงินสดเฉพาะกิจการสำหรับปีสิ้นสุดวันเดียวกัน โดยถูกต้องตามที่ควรในสาระสำคัญตามมาตรฐานการรายงานทางการเงิน

งบการเงินที่ตรวจสอบ

ข้าพเจ้าได้ตรวจสอบงบการเงินรวมของกลุ่มกิจการและงบการเงินเฉพาะกิจการของบริษัทข้างต้นนี้ ซึ่งประกอบด้วยงบแสดงฐานะการเงินรวมและงบแสดงฐานะการเงินเฉพาะกิจการ ณ วันที่ 30 กันยายน พ.ศ. 2561 งบกำไรขาดทุนเบ็ดเสร็จรวมและงบกำไรขาดทุนเบ็ดเสร็จเฉพาะกิจการ งบแสดงการเปลี่ยนแปลงส่วนของผู้ถือหุ้นรวมและงบแสดงการเปลี่ยนแปลงส่วนของผู้ถือหุ้นเฉพาะกิจการ และงบกระแสเงินสดรวมและงบกระแสเงินสดเฉพาะกิจการสำหรับปีสิ้นสุดวันเดียวกัน และหมายเหตุประกอบงบการเงินรวมและงบการเงินเฉพาะกิจการ รวมถึงหมายเหตุสรุปนโยบายการบัญชีที่สำคัญ

เกณฑ์ในการแสดงความเห็น

ข้าพเจ้าได้ปฏิบัติตามตรวจสอบตามมาตรฐานการสอบบัญชี ความรับผิดชอบของข้าพเจ้าได้กล่าวไว้ในส่วนของความรับผิดชอบของผู้สอบบัญชีต่อการตรวจสอบงบการเงินรวมและงบการเงินเฉพาะกิจการในรายงานของข้าพเจ้า ข้าพเจ้ามีความเป็นอิสระจากกลุ่มกิจการและบริษัทตามข้อกำหนดจรรยาบรรณของผู้ประกอบวิชาชีพบัญชีในส่วนที่เกี่ยวข้องกับการตรวจสอบงบการเงินรวมและงบการเงินเฉพาะกิจการที่กำหนดโดยสภาวิชาชีพบัญชีในพระบรมราชูปถัมภ์ และข้าพเจ้าได้ปฏิบัติตามความรับผิดชอบด้านจรรยาบรรณอื่น ๆ ซึ่งเป็นไปตามข้อกำหนดเหล่านี้ ข้าพเจ้าเชื่อว่าหลักฐานการสอบบัญชีที่ข้าพเจ้าได้รับเพียงพอและเหมาะสมเพื่อใช้เป็นเกณฑ์ในการแสดงความเห็นของข้าพเจ้า

เรื่องสำคัญในการตรวจสอบ

เรื่องสำคัญในการตรวจสอบคือเรื่องต่าง ๆ ที่มีนัยสำคัญที่สุดตามดุลยพินิจของผู้ประกอบวิชาชีพของข้าพเจ้าในการตรวจสอบงบการเงินรวมและงบการเงินเฉพาะกิจการสำหรับงวดปัจจุบัน ข้าพเจ้าได้นำเรื่องเหล่านี้มาพิจารณาในบริบทของการตรวจสอบงบการเงินรวมและงบการเงินเฉพาะกิจการโดยรวมและในการแสดงความเห็นของข้าพเจ้า ทั้งนี้ ข้าพเจ้าไม่ได้แสดงความเห็นแยกต่างหากสำหรับเรื่องเหล่านี้

เรื่องสำคัญในการตรวจสอบ

วิธีการตรวจสอบ

ค่าเผื่อสินค้าเสื่อมคุณภาพและล้าสมัย

ตามที่ได้กล่าวไว้ในหมายเหตุประกอบงบการเงินข้อที่ 2.8 (นโยบายการบัญชี) และหมายเหตุประกอบงบการเงินข้อที่ 9 (สินค้าคงเหลือ) กลุ่มกิจการตั้งค่าเผื่อสำหรับสินค้าเสื่อมคุณภาพและล้าสมัย

ณ วันที่ 30 กันยายน พ.ศ. 2561 สินค้าคงเหลือก่อนตั้งค่าเผื่อสินค้าเสื่อมคุณภาพและล้าสมัยในงบแสดงฐานะการเงินรวมและงบแสดงฐานะการเงินเฉพาะกิจการมีจำนวน 649.88 ล้านบาท และ 644.09 ล้านบาท ตามลำดับ และค่าเผื่อสินค้าเสื่อมคุณภาพและล้าสมัยมีจำนวน 8.52 ล้านบาท เท่ากัน

การวัดมูลค่าสินค้าคงเหลือเป็นเรื่องที่ข้าพเจ้าให้ความสำคัญเนื่องจากสินค้าคงเหลือเป็นรายการที่มีสาระสำคัญต่อสินทรัพย์รวมและค่าเผื่อการลดมูลค่าของสินค้าคงเหลือเป็นการประมาณการที่เกี่ยวข้องกับการใช้ดุลยพินิจและประสบการณ์ของผู้บริหาร และสภาพการณ์ของตลาด

วิธีการปฏิบัติงานที่สำคัญของข้าพเจ้าประกอบด้วย

- สอบถามผู้บริหารเพื่อทำความเข้าใจในข้อสมมติฐานของกลุ่มกิจการที่ใช้ในการประมาณการค่าเผื่อสินค้าเสื่อมคุณภาพและล้าสมัย และประเมินว่านโยบายการบัญชีมีความสม่ำเสมอกับปีที่ผ่านมา
- ประเมินความสมเหตุสมผลในข้อสมมติฐานของผู้บริหารซึ่งใช้ในการประมาณการดังกล่าวข้างต้น โดยพิจารณาจากข้อมูลที่เกิดขึ้นในอดีต รวมถึงการวิเคราะห์หัตถการหมุนเวียนของสินค้าคงเหลือ และสอบถามเชิงวิเคราะห์ต่อผู้บริหารถึงข้อสมมติฐานของผู้บริหารเกี่ยวกับความเหมาะสมของอายุสินค้าคงเหลือ ว่าเป็นเกณฑ์ที่เหมาะสมในการประเมินค่าเผื่อสินค้าเสื่อมคุณภาพและล้าสมัย
- ทดสอบความถูกต้องของรายงานอายุของสินค้าคงเหลือที่ผู้บริหารใช้ในการประมาณการค่าเผื่อสินค้าเสื่อมคุณภาพและล้าสมัย โดยตรวจสอบรายการเคลื่อนไหววันสุดท้ายของสินค้าคงเหลือกับเอกสารประกอบรายการ เพื่อให้มั่นใจว่าระบบสินค้าคงเหลือได้จำแนกสินค้าคงเหลือตามอายุของสินค้าคงเหลืออย่างถูกต้อง

เรื่องสำคัญในการตรวจสอบ

วิธีการตรวจสอบ

กลุ่มกิจการมีการบันทึกค่าเผื่อลดมูลค่าสำหรับสินค้าสินค้าเสื่อมคุณภาพและล้าสมัยตามความจำเป็น หลักเกณฑ์ในการประเมินค่าเผื่อสินค้าเสื่อมคุณภาพและล้าสมัยต้องใช้ในการประมาณการ ซึ่งผู้บริหารใช้ดุลยพินิจและประสบการณ์และข้อมูลที่เกิดขึ้นในอดีต กำหนดให้สินค้าคงเหลือแต่ละกลุ่มที่ไม่เคลื่อนไหวเกินกว่าปกติธุรกิจ จะถูกบันทึกค่าเผื่อสินค้าเสื่อมคุณภาพและล้าสมัยในอัตราร้อยละ 100 ในการประเมินค่าเผื่อสินค้าเสื่อมคุณภาพและล้าสมัย ผู้บริหารต้องคำนึงถึงแนวโน้มการขายจากสภาพเศรษฐกิจและสภาพการณ์ของตลาดทั้งในอดีตและปัจจุบัน อายุของสินค้าคงเหลือ และปัจจัยอื่นที่ส่งผลกระทบต่อสินค้าเสื่อมคุณภาพและล้าสมัย

- ทดสอบความถูกต้องของตัวเลขโดยทดสอบการคำนวณค่าเผื่อการลดมูลค่าของสินค้าคงเหลือที่ประมาณการจากข้อสมมติฐานของผู้บริหาร ซึ่งข้าพเจ้าไม่พบผลแตกต่างที่มีสาระสำคัญจากวิธีการตรวจสอบดังกล่าว

จากวิธีการปฏิบัติงานข้างต้น ข้าพเจ้าสรุปได้ว่าผู้บริหารใช้ข้อสมมติฐานที่สมเหตุสมผลในการประมาณการ และการประมาณค่าเผื่อสินค้าเสื่อมคุณภาพและล้าสมัยได้กระทำอย่างเหมาะสม

การประเมินมูลค่ายุติธรรมของเงินลงทุนเพื่อขาย

ตามที่ได้กล่าวไว้ในหมายเหตุประกอบงบการเงินข้อที่ 2.9 (นโยบายการบัญชี) หมายเหตุประกอบงบการเงินข้อที่ 3.3 (การประมาณมูลค่ายุติธรรม) และหมายเหตุประกอบงบการเงินข้อที่ 10 (เงินลงทุนเพื่อขาย) กลุ่มกิจการมีเงินลงทุนในหลักทรัพย์เพื่อขาย ซึ่งเป็นการลงทุนในตราสารหนี้ โดยถูกวัดมูลค่ายุติธรรมจากข้อมูลในระดับที่ 1 คือ มูลค่ายุติธรรมของเครื่องมือทางการเงินที่ซื้อขายในตลาดที่มีสภาพคล่อง โดยเงินลงทุนดังกล่าวรวมเป็นจำนวน 701.04 ล้านบาท ซึ่งคิดเป็นร้อยละ 14 ของสินทรัพย์รวมในงบการเงินรวมและงบการเงินเฉพาะกิจการ

ข้าพเจ้าให้ความสนใจการประเมินมูลค่ายุติธรรมของเงินลงทุนเพื่อขาย เนื่องจากการประเมินมูลค่ายุติธรรมที่ใช้ข้อมูลในระดับที่ 2 ที่เป็นการคำนวณที่มีความซับซ้อนและต้องอาศัยความรู้ความชำนาญเฉพาะด้าน โดยผู้บริหารให้ความสำคัญและกำกับดูแลการปฏิบัติตามนโยบายโดยบริษัทหลักทรัพย์จัดการกองทุนอย่างใกล้ชิด นอกจากนี้เงินลงทุนเพื่อขายเป็นรายการที่มีสาระสำคัญต่อสินทรัพย์รวม ดังนั้น

วิธีการปฏิบัติงานที่สำคัญของข้าพเจ้าประกอบด้วย

- สอบถามผู้บริหารเพื่อทำความเข้าใจนโยบายการลงทุนของกลุ่มกิจการถึงรูปแบบการลงทุน ระดับการประเมินความเสี่ยง การประเมินราคาและการวัดมูลค่าของเงินลงทุน อัตราส่วนและข้อจำกัด รอบระยะเวลาการรายงาน การเปิดเผยข้อมูล และกระบวนการกำกับดูแลและการอนุมัติโดยผู้บริหาร
- ตรวจสอบกับผู้จัดการกองทุนถึงการปฏิบัติตามนโยบายการลงทุนและยืนยันว่าไม่มีรายการที่ไม่เป็นไปตามนโยบายการลงทุนในระหว่างปี
- ตรวจสอบการลงทุนในหลักทรัพย์และข้อมูลอื่นที่แสดงในรายงานประจำเดือนที่ได้รับว่าเป็นไปตามนโยบายการลงทุนที่กำหนด
- ตรวจสอบลายมือชื่อของผู้มีอำนาจอนุมัติในรายงานประจำเดือน ซึ่งเป็นการอนุมัติขั้นสุดท้ายก่อนที่จะนำส่งรายงานให้แก่กลุ่มกิจการ

<p>การประเมินมูลค่ายุติธรรมของเงินลงทุนเพื่อนำเสนอข้อมูลในหมายเหตุประกอบงบการเงินอย่างถูกต้องจึงถูกพิจารณาเป็นเรื่องสำคัญ</p>	<ul style="list-style-type: none"> • เปรียบเทียบการประเมินมูลค่ายุติธรรมของเงินลงทุนเมื่อขายในรายงานประจำเดือนกับบันทึกทางการบัญชี <p>จากวิธีการปฏิบัติงานข้างต้น ข้าพเจ้าสรุปได้ว่าการประมาณการของเงินลงทุนเมื่อขายมีความเหมาะสมและเป็นไปตามนโยบายการลงทุน</p>
---	--

ข้อมูลอื่น

กรรมการเป็นผู้รับผิดชอบต่อข้อมูลอื่น ข้อมูลอื่นประกอบด้วย ข้อมูลซึ่งรวมอยู่ในรายงานประจำปี แต่ไม่รวมถึงงบการเงินรวมและงบการเงินเฉพาะกิจการ และรายงานของผู้สอบบัญชีที่อยู่ในรายงานนั้น ข้าพเจ้าคาดว่าข้าพเจ้าจะได้รับรายงานประจำปีภายหลังวันที่ในรายงานของผู้สอบบัญชีนี้

ความเห็นของข้าพเจ้าต่องบการเงินรวมและงบการเงินเฉพาะกิจการไม่ครอบคลุมถึงข้อมูลอื่น และข้าพเจ้าไม่ได้ให้ความเชื่อมั่นต่อข้อมูลอื่น

ความรับผิดชอบของข้าพเจ้าที่เกี่ยวข้องกับการตรวจสอบงบการเงินรวมและงบการเงินเฉพาะกิจการคือ การอ่านและพิจารณาว่าข้อมูลอื่นมีความขัดแย้งที่มีสาระสำคัญกับงบการเงินรวมและงบการเงินเฉพาะกิจการ หรือกับความรู้ที่ได้รับจากการตรวจสอบของข้าพเจ้า หรือปรากฏว่าข้อมูลอื่นมีการแสดงข้อมูลที่ขัดต่อข้อเท็จจริงอันเป็นสาระสำคัญหรือไม่

เมื่อข้าพเจ้าได้อ่านรายงานประจำปี หากข้าพเจ้าสรุปได้ว่าการแสดงข้อมูลที่ขัดต่อข้อเท็จจริงอันเป็นสาระสำคัญ ข้าพเจ้าต้องสื่อสารเรื่องดังกล่าวกับคณะกรรมการตรวจสอบ

ความรับผิดชอบของกรรมการต่องบการเงินรวมและงบการเงินเฉพาะกิจการ

กรรมการมีหน้าที่รับผิดชอบในการจัดทำและนำเสนองบการเงินรวมและงบการเงินเฉพาะกิจการเหล่านี้ โดยถูกต้องตามที่ควรตามมาตรฐานการรายงานทางการเงิน และรับผิดชอบเกี่ยวกับการควบคุมภายในที่กรรมการพิจารณาว่าจำเป็น เพื่อให้สามารถจัดทำงบการเงินรวมและงบการเงินเฉพาะกิจการที่ปราศจากการแสดงข้อมูลที่ขัดต่อข้อเท็จจริงอันเป็นสาระสำคัญไม่ว่าจะเกิดจากการทุจริตหรือข้อผิดพลาด

ในการจัดทำงบการเงินรวมและงบการเงินเฉพาะกิจการ กรรมการรับผิดชอบในการประเมินความสามารถของกลุ่มกิจการและบริษัทในการดำเนินงานต่อเนื่อง เปิดเผยเรื่องที่เกี่ยวข้องกับการดำเนินงานต่อเนื่อง (ตามความเหมาะสม) และการใช้เกณฑ์การบัญชีสำหรับการดำเนินงานต่อเนื่อง เว้นแต่กรรมการมีความตั้งใจที่จะเลิกกลุ่มกิจการและบริษัท หรือหยุดดำเนินงานหรือไม่สามารถดำเนินงานต่อเนื่องต่อไปได้

คณะกรรมการตรวจสอบมีหน้าที่ช่วยกรรมการในการกำกับดูแลกระบวนการในการจัดทำรายงานทางการเงินของกลุ่มกิจการและบริษัท

ความรับผิดชอบของผู้สอบบัญชีต่อการตรวจสอบงบการเงินรวมและงบการเงินเฉพาะกิจการ

การตรวจสอบของข้าพเจ้ามีวัตถุประสงค์เพื่อให้ได้ความเชื่อมั่นอย่างสมเหตุสมผลว่างบการเงินรวมและงบการเงินเฉพาะกิจการโดยรวมปราศจากการแสดงข้อมูลที่ขัดต่อข้อเท็จจริงอันเป็นสาระสำคัญหรือไม่ ไม่ว่าจะเกิดจากการทุจริตหรือข้อผิดพลาด และเสนอรายงานของผู้สอบบัญชีซึ่งรวมความเห็นของข้าพเจ้าอยู่ด้วย ความเชื่อมั่นอย่างสมเหตุสมผลคือความเชื่อมั่นในระดับสูง แต่ไม่ได้เป็นการรับประกันว่าการปฏิบัติงานตรวจสอบตามมาตรฐานการสอบบัญชีจะสามารถตรวจพบข้อมูลที่ขัดต่อข้อเท็จจริงอันเป็นสาระสำคัญที่มีอยู่ได้เสมอไป ข้อมูลที่ขัดต่อข้อเท็จจริงอาจเกิดจากการทุจริตหรือข้อผิดพลาด และถือว่ามีสาระสำคัญเมื่อคาดการณ์อย่างสมเหตุสมผลได้ว่ารายการที่ขัดต่อข้อเท็จจริงแต่ละรายการ หรือทุกรายการรวมกัน จะมีผลต่อการตัดสินใจทางเศรษฐกิจของผู้ใช้งบการเงินรวมและงบการเงินเฉพาะกิจการเหล่านี้

ในการตรวจสอบของข้าพเจ้าตามมาตรฐานการสอบบัญชี ข้าพเจ้าได้ใช้ดุลยพินิจเกี่ยวกับผู้ประกอบวิชาชีพและการสังเกต และสงสัยเกี่ยวกับผู้ประกอบวิชาชีพตลอดการตรวจสอบ การปฏิบัติงานของข้าพเจ้ารวมถึง

- ระบุและประเมินความเสี่ยงจากการแสดงข้อมูลที่ขัดต่อข้อเท็จจริงอันเป็นสาระสำคัญในงบการเงินรวมและงบการเงินเฉพาะกิจการ ไม่ว่าจะเกิดจากการทุจริตหรือข้อผิดพลาด ออกแบบและปฏิบัติตามวิธีการตรวจสอบเพื่อตอบสนองต่อความเสี่ยงเหล่านั้น และได้หลักฐานการสอบบัญชีที่เพียงพอและเหมาะสมเพื่อเป็นเกณฑ์ในการแสดงความเห็นของข้าพเจ้า ความเสี่ยงที่ไม่พบข้อมูลที่ขัดต่อข้อเท็จจริงอันเป็นสาระสำคัญซึ่งเป็นผลมาจากการทุจริตจะสูงกว่าความเสี่ยงที่เกิดจากข้อผิดพลาด เนื่องจากการทุจริตอาจเกี่ยวกับการสมรู้ร่วมคิด การปลอมแปลงเอกสารหลักฐาน การตั้งใจละเว้นการแสดงผล การแสดงผลที่ไม่ตรงตามข้อเท็จจริงหรือการแทรกแซงการควบคุมภายใน
- ทำความเข้าใจในระบบการควบคุมภายในที่เกี่ยวข้องกับการตรวจสอบ เพื่อออกแบบวิธีการตรวจสอบที่เหมาะสมกับสถานการณ์ แต่ไม่ใช่เพื่อวัตถุประสงค์ในการแสดงความเห็นต่อความมีประสิทธิภาพของการควบคุมภายในของกลุ่มกิจการและบริษัท
- ประเมินความเหมาะสมของนโยบายการบัญชีที่กรรมการใช้และความสมเหตุสมผลของประมาณการทางบัญชี และการเปิดเผยข้อมูลที่เกี่ยวข้องซึ่งจัดทำขึ้นโดยกรรมการ
- สรุปร่วมกับความเหมาะสมของการใช้เกณฑ์การบัญชีสำหรับการดำเนินงานต่อเนื่องของกรรมการจากหลักฐานการสอบบัญชีที่ได้รับ และประเมินว่ามีความไม่แน่นอนที่มีสาระสำคัญที่เกี่ยวกับเหตุการณ์หรือสถานการณ์ที่อาจเป็นเหตุให้เกิดข้อสงสัยอย่างมีนัยสำคัญต่อความสามารถของกลุ่มกิจการและบริษัทในการดำเนินงานต่อเนื่องหรือไม่ ถ้าข้าพเจ้าได้ข้อสรุปว่ามีความไม่แน่นอนที่มีสาระสำคัญ ข้าพเจ้าต้องกล่าวไว้ในรายงานของผู้สอบบัญชีของข้าพเจ้าโดยให้ข้อสังเกตถึงการเปิดเผยข้อมูลในงบการเงินรวมและงบการเงินเฉพาะกิจการที่เกี่ยวข้อง หรือถ้าการเปิดเผยดังกล่าวไม่เพียงพอความเห็นของข้าพเจ้าจะเปลี่ยนแปลงไป ข้อสรุปของข้าพเจ้าขึ้นอยู่กับหลักฐานการสอบบัญชีที่ได้รับจนถึงวันที่ในรายงานของผู้สอบบัญชีของข้าพเจ้า อย่างไรก็ตาม เหตุการณ์หรือสถานการณ์ในอนาคตอาจเป็นเหตุให้กลุ่มกิจการและบริษัทต้องหยุดการดำเนินงานต่อเนื่อง

- ประเมินการนำเสนอ โครงสร้างและเนื้อหาของงบการเงินรวมและงบการเงินเฉพาะกิจการโดยรวม รวมถึงการเปิดเผยข้อมูลว่างบการเงินรวมและงบการเงินเฉพาะกิจการแสดงรายการ และเหตุการณ์ในรูปแบบที่ทำให้มีการนำเสนอข้อมูล โดยถูกต้องตามที่ควรหรือไม่
- ได้รับหลักฐานการสอบบัญชีที่เหมาะสมอย่างเพียงพอเกี่ยวกับข้อมูลทางการเงินของกิจการภายในกลุ่มหรือกิจกรรมทางธุรกิจภายในกลุ่มกิจการเพื่อแสดงความเห็นต่องบการเงินรวม ข้าพเจ้ารับผิดชอบต่อการกำหนดแนวทาง การควบคุมดูแล และการปฏิบัติงานตรวจสอบกลุ่มกิจการ ข้าพเจ้าเป็นผู้รับผิดชอบแต่เพียงผู้เดียวต่อความเห็นของข้าพเจ้า

ข้าพเจ้าได้สื่อสารกับคณะกรรมการตรวจสอบในเรื่องต่างๆ ที่สำคัญซึ่งรวมถึงขอบเขตและช่วงเวลาของการตรวจสอบตามที่ได้วางแผนไว้ ประเด็นที่มีนัยสำคัญที่พบจากการตรวจสอบ และข้อบกพร่องที่มีนัยสำคัญในระบบการควบคุมภายในหากข้าพเจ้าได้พบในระหว่างการตรวจสอบของข้าพเจ้า

ข้าพเจ้าได้ให้คำรับรองแก่คณะกรรมการตรวจสอบว่า ข้าพเจ้าได้ปฏิบัติตามข้อกำหนดจรรยาบรรณที่เกี่ยวข้องกับความเป็นอิสระ และได้สื่อสารกับคณะกรรมการตรวจสอบเกี่ยวกับความสัมพันธ์ทั้งหมด ตลอดจนเรื่องอื่นซึ่งข้าพเจ้าเชื่อว่ามีเหตุผลที่บุคคลภายนอกอาจพิจารณาว่ากระทบต่อความเป็นอิสระของข้าพเจ้าและมาตรการที่ข้าพเจ้าใช้เพื่อป้องกันไม่ให้ข้าพเจ้าขาดความเป็นอิสระ

จากเรื่องที่ได้สื่อสารกับคณะกรรมการตรวจสอบ ข้าพเจ้าได้พิจารณาเรื่องต่าง ๆ ที่มีนัยสำคัญที่สุดในการตรวจสอบงบการเงินรวมและงบการเงินเฉพาะกิจการในงวดปัจจุบันและกำหนดเป็นเรื่องสำคัญในการตรวจสอบ ข้าพเจ้าได้อธิบายเรื่องเหล่านี้ในรายงานของผู้สอบบัญชี เว้นแต่กฎหมายหรือข้อบังคับไม่ให้เปิดเผยต่อสาธารณะเกี่ยวกับเรื่องดังกล่าว หรือในสถานการณ์ที่ยากที่จะเกิดขึ้น ข้าพเจ้าพิจารณาว่าไม่ควรสื่อสารเรื่องดังกล่าวในรายงานของข้าพเจ้าเพราะการกระทำดังกล่าวสามารถคาดการณ์ได้อย่างสมเหตุสมผลว่าจะมีผลกระทบในทางลบมากกว่าผลประโยชน์ต่อส่วนได้เสียสาธารณะจากการสื่อสารดังกล่าว

บริษัท ไพรซ์วอเตอร์เฮาส์คูเปอร์ส เอบีเอส จำกัด



นภนุช อภิชาติเสถียร

ผู้สอบบัญชีรับอนุญาตเลขที่ 5266

กรุงเทพมหานคร

22 พฤศจิกายน พ.ศ. 2561

บริษัท อินเว รับเบอร์ (ประเทศไทย) จำกัด (มหาชน)

งบแสดงฐานะการเงิน

ณ วันที่ 30 กันยายน พ.ศ. 2561

หมายเหตุ	งบการเงินรวม		งบการเงินเฉพาะกิจการ		
	พ.ศ. 2561	พ.ศ. 2560	พ.ศ. 2561	พ.ศ. 2560	
	บาท	บาท	บาท	บาท	
สินทรัพย์					
สินทรัพย์หมุนเวียน					
เงินสดและรายการเทียบเท่าเงินสด	7	822,969,023	406,228,379	794,380,077	382,734,981
เงินลงทุนระยะสั้น		-	244,073,432	-	240,002,005
ลูกหนี้การค้าและลูกหนี้อื่น - สุทธิ	8	999,109,139	1,025,941,380	999,429,496	1,026,529,299
สินค้าคงเหลือ - สุทธิ	9	641,360,281	504,973,893	635,568,428	502,046,501
สินทรัพย์หมุนเวียนอื่น		15,676,117	17,548,495	12,142,840	15,782,076
รวมสินทรัพย์หมุนเวียน		2,479,114,560	2,198,765,579	2,441,520,841	2,167,094,862
สินทรัพย์ไม่หมุนเวียน					
เงินลงทุนเพื่อขาย	10	701,044,282	702,739,996	701,044,282	702,739,996
เงินลงทุนในบริษัทย่อย	11	-	-	20,049,230	20,049,230
เงินลงทุนระยะยาวอื่น	12	30,781,799	30,781,799	30,781,799	30,781,799
อสังหาริมทรัพย์เพื่อการลงทุน - สุทธิ	13	9,206,611	9,224,908	9,947,116	9,994,458
ที่ดิน อาคารและอุปกรณ์ - สุทธิ	14	1,750,230,052	1,604,615,276	1,681,168,149	1,536,259,760
โปรแกรมคอมพิวเตอร์ - สุทธิ	15	32,795,640	35,014,689	27,144,473	29,587,110
สินทรัพย์ภายในที่ได้รับการตัดบัญชี	16	40,237,702	31,597,158	36,795,953	30,329,584
สินทรัพย์ไม่หมุนเวียนอื่น		14,644,597	19,018,000	14,644,597	19,018,000
รวมสินทรัพย์ไม่หมุนเวียน		2,578,940,683	2,432,991,826	2,521,575,599	2,378,759,937
รวมสินทรัพย์		5,058,055,243	4,631,757,405	4,963,096,440	4,545,854,799

หมายเหตุประกอบงบการเงินเป็นส่วนหนึ่งของงบการเงินรวมและงบการเงินเฉพาะกิจการนี้

บริษัท อินเว รัมเบอร์ (ประเทศไทย) จำกัด (มหาชน)

งบแสดงฐานะการเงิน (ต่อ)

ณ วันที่ 30 กันยายน พ.ศ. 2561

หมายเหตุ	งบการเงินรวม		งบการเงินเฉพาะกิจการ		
	พ.ศ. 2561	พ.ศ. 2560	พ.ศ. 2561	พ.ศ. 2560	
	บาท	บาท	บาท	บาท	
หนี้สินและส่วนของผู้ถือหุ้น					
หนี้สินหมุนเวียน					
เจ้าหนี้การค้าและเจ้าหนี้อื่น	17	1,219,954,043	998,172,531	1,226,323,281	1,004,263,152
ภาษีเงินได้คืนติดบุคคลค้างจ่าย		31,373,499	32,549,357	31,373,499	32,549,357
หนี้สินหมุนเวียนอื่น		2,303,850	2,532,341	-	492,380
รวมหนี้สินหมุนเวียน		1,253,631,392	1,033,254,229	1,257,696,780	1,037,304,889
หนี้สินไม่หมุนเวียน					
ภาระผูกพันผลประโยชน์พนักงาน	18	207,176,072	179,805,700	185,127,774	162,090,408
หนี้สินภาษีเงินได้รอการตัดบัญชี	16	949,036	1,825,347	-	-
รวมหนี้สินไม่หมุนเวียน		208,125,108	181,631,047	185,127,774	162,090,408
รวมหนี้สิน		1,461,756,500	1,214,885,276	1,442,824,554	1,199,395,297

หมายเหตุประกอบงบการเงินเป็นส่วนหนึ่งของงบการเงินรวมและงบการเงินเฉพาะกิจการนี้

บริษัท อินเว ธิเบอริ (ประเทศไทย) จำกัด (มหาชน)

งบแสดงฐานะการเงิน (ต่อ)

ณ วันที่ 30 กันยายน พ.ศ. 2561

หมายเหตุ	งบการเงินรวม		งบการเงินเฉพาะกิจการ	
	พ.ศ. 2561	พ.ศ. 2560	พ.ศ. 2561	พ.ศ. 2560
	บาท	บาท	บาท	บาท
หนี้สินและส่วนของผู้ถือหุ้น (ต่อ)				
ส่วนของผู้ถือหุ้น				
ทุนเรือนหุ้น	19			
ทุนจดทะเบียน				
หุ้นสามัญจำนวน 200 ล้านหุ้น				
มูลค่าที่ตราไว้หุ้นละ 1 บาท	200,000,000	200,000,000	200,000,000	200,000,000
ทุนที่ออกและชำระเต็มมูลค่าแล้ว				
หุ้นสามัญจำนวน 200 ล้านหุ้น				
จ่ายชำระแล้วหุ้นละ 1 บาท	200,000,000	200,000,000	200,000,000	200,000,000
ส่วนเกินมูลค่าหุ้น	19	298,000,000	298,000,000	298,000,000
กำไรสะสม				
จัดสรรแล้ว - ทุนสำรองตามกฎหมาย	20	20,000,000	20,000,000	20,000,000
ยังไม่ได้จัดสรร		3,088,640,862	2,899,545,008	3,008,254,197
องค์ประกอบอื่นของผู้ถือหุ้น		(10,347,111)	(677,677)	(5,982,311)
รวมส่วนของบริษัทใหญ่		3,596,293,751	3,416,867,331	3,520,271,886
ส่วนได้เสียที่ไม่มีอำนาจควบคุม		4,992	4,798	-
รวมส่วนของผู้ถือหุ้น		3,596,298,743	3,416,872,129	3,520,271,886
รวมหนี้สินและส่วนของผู้ถือหุ้น		5,058,055,243	4,631,757,405	4,963,096,440

หมายเหตุประกอบงบการเงินเป็นส่วนหนึ่งของงบการเงินรวมและงบการเงินเฉพาะกิจการนี้

บริษัท อินเว รัมเบอร์ (ประเทศไทย) จำกัด (มหาชน)

งบกำไรขาดทุนเบ็ดเสร็จ

สำหรับปีสิ้นสุดวันที่ 30 กันยายน พ.ศ. 2561

หมายเหตุ	งบการเงินรวม		งบการเงินเฉพาะกิจการ	
	พ.ศ. 2561	พ.ศ. 2560	พ.ศ. 2561	พ.ศ. 2560
	บาท	บาท	บาท	บาท
รายได้				
รายได้จากการขายและบริการ	5,562,408,385	5,232,565,186	5,559,352,367	5,231,860,894
รายได้เงินปันผล	11, 12	-	45,914,000	6,999,713
รายได้อื่น	51,723,476	52,992,551	54,342,030	55,656,562
รวมรายได้	5,614,131,861	5,331,471,737	5,620,694,110	5,357,430,114
ค่าใช้จ่าย				
ต้นทุนขายและบริการ	4,788,678,608	4,465,926,970	4,809,919,244	4,484,820,743
ค่าใช้จ่ายในการขาย	112,035,293	97,453,730	112,035,293	97,453,730
ค่าใช้จ่ายในการบริหาร	263,706,291	237,498,671	254,566,580	228,589,365
ค่าใช้จ่ายอื่น	17,238,325	20,076,859	17,118,178	19,930,075
รวมค่าใช้จ่าย	5,181,658,517	4,820,956,230	5,193,639,295	4,830,793,913
กำไรก่อนต้นทุนทางการเงินและค่าใช้จ่ายภาษีเงินได้	432,473,344	510,515,507	427,054,815	526,636,201
ต้นทุนทางการเงิน	(22,454)	(449,847)	(22,397)	(449,847)
กำไรก่อนค่าใช้จ่ายภาษีเงินได้	432,450,890	510,065,660	427,032,418	526,186,354
ค่าใช้จ่ายภาษีเงินได้	22	(73,834,667)	(86,275,737)	(75,573,735)
กำไรสุทธิสำหรับปี	358,616,223	423,789,923	351,458,683	440,496,698
กำไร (ขาดทุน) เบ็ดเสร็จอื่น				
รายการที่จะไม่จัดประเภทรายการใหม่ไปยังกำไรหรือขาดทุนในภายหลัง :				
การวัดมูลค่าใหม่ของการระงับผูกพันผลประโยชน์พนักงาน	18	(11,500,760)	(3,545,210)	(9,143,188)
ภาษีเงินได้ของการวัดมูลค่าใหม่ของการระงับผูกพันผลประโยชน์พนักงาน	22	2,643,187	599,355	1,828,638
รวมรายการที่จะไม่จัดประเภทรายการใหม่เข้าไปไว้กำไรหรือขาดทุนในภายหลัง	(8,857,573)	(2,945,855)	(7,314,550)	(2,696,924)
รายการที่จะจัดประเภทรายการใหม่ไปยังกำไรหรือขาดทุนในภายหลัง :				
การเปลี่ยนแปลงในมูลค่าของเงินลงทุนเพื่อขาย	10	(844,697)	680,802	(844,697)
ภาษีเงินได้ของการเปลี่ยนแปลงในมูลค่าของเงินลงทุนเพื่อขาย	22	32,779	-	32,779
รวมรายการที่จะจัดประเภทรายการใหม่เข้าไปไว้กำไรหรือขาดทุนในภายหลัง	(811,918)	680,802	(811,918)	680,802
ขาดทุนเบ็ดเสร็จอื่นสำหรับปี - สุทธิจากภาษี	(9,669,491)	(2,265,053)	(8,126,468)	(2,016,122)
กำไรเบ็ดเสร็จรวมสำหรับปี	348,946,732	421,524,870	343,332,215	438,480,576

หมายเหตุประกอบงบการเงินเป็นส่วนหนึ่งของงบการเงินรวมและงบการเงินเฉพาะกิจการนี้

บริษัท อินเว รัมเบอร์ (ประเทศไทย) จำกัด (มหาชน)

งบกำไรขาดทุนเบ็ดเสร็จ (ต่อ)

สำหรับปีสิ้นสุดวันที่ 30 กันยายน พ.ศ. 2561

หมายเหตุ	งบการเงินรวม		งบการเงินเฉพาะกิจการ	
	พ.ศ. 2561	พ.ศ. 2560	พ.ศ. 2561	พ.ศ. 2560
	บาท	บาท	บาท	บาท
การแบ่งปันกำไร				
ส่วนที่เป็นของผู้เป็นเจ้าของของบริษัทใหญ่	358,615,685	423,790,015	351,458,683	440,496,698
ส่วนที่เป็นของส่วนได้เสียที่ไม่มีอำนาจควบคุม	538	(92)	-	-
	<u>358,616,223</u>	<u>423,789,923</u>	<u>351,458,683</u>	<u>440,496,698</u>
การแบ่งปันกำไรเบ็ดเสร็จรวม				
ส่วนที่เป็นของผู้เป็นเจ้าของของบริษัทใหญ่	348,946,251	421,524,967	343,332,215	438,480,576
ส่วนที่เป็นของส่วนได้เสียที่ไม่มีอำนาจควบคุม	481	(97)	-	-
	<u>348,946,732</u>	<u>421,524,870</u>	<u>343,332,215</u>	<u>438,480,576</u>
กำไรต่อหุ้น				
กำไรต่อหุ้นขั้นพื้นฐาน	23	1.79	2.12	1.76
				2.20

บริษัท อินโนเว รับเบอร์ (ประเทศไทย) จำกัด (มหาชน)

งบแสดงการเปลี่ยนแปลงส่วนของผู้ถือหุ้น

สำหรับปีสิ้นสุดวันที่ 30 กันยายน พ.ศ. 2561

		งบการเงินรวม											
		ส่วนของผู้ถือหุ้นของบริษัทใหญ่						องค์ประกอบอื่นของส่วนของผู้ถือหุ้น					
หมายเหตุ	บาท	กำไรสะสม		กำไร (ขาดทุน) เบ็ดเสร็จอื่น		ส่วนของผู้ถือหุ้นของบริษัทใหญ่		องค์ประกอบอื่นของส่วนของผู้ถือหุ้น		รวมส่วนของผู้ถือหุ้นของบริษัทใหญ่		ส่วนของผู้ถือหุ้น	
		บาท	บาท	บาท	บาท	บาท	บาท	บาท	บาท	บาท	บาท	บาท	บาท
	200,000,000	298,000,000	20,000,000	2,681,214,880	-	1,587,371	1,587,371	3,200,802,251	6,237	3,200,808,488	6,237	3,200,808,488	
ยอดคงเหลือ ณ วันที่ 1 ตุลาคม พ.ศ. 2559													
กำไร (ขาดทุน) เบ็ดเสร็จรวมสำหรับปี	-	-	-	423,790,015	680,802	(2,945,850)	(2,265,048)	421,524,967	(97)	421,524,870	(97)	421,524,870	
เงินปันผลจ่าย	-	-	-	(205,459,887)	-	-	-	(205,459,887)	(1,342)	(205,461,229)	(1,342)	(205,461,229)	
ยอดคงเหลือ ณ วันที่ 30 กันยายน พ.ศ. 2560	200,000,000	298,000,000	20,000,000	2,899,545,008	680,802	(1,358,479)	(677,677)	3,416,867,331	4,798	3,416,872,129	4,798	3,416,872,129	
	200,000,000	298,000,000	20,000,000	2,899,545,008	680,802	(1,358,479)	(677,677)	3,416,867,331	4,798	3,416,872,129	4,798	3,416,872,129	
ยอดคงเหลือ ณ วันที่ 1 ตุลาคม พ.ศ. 2560													
กำไร (ขาดทุน) เบ็ดเสร็จรวมสำหรับปี	-	-	-	358,615,685	(811,918)	(8,857,516)	(9,669,434)	348,946,251	481	348,946,732	481	348,946,732	
เงินปันผลจ่าย	-	-	-	(169,519,831)	-	-	-	(169,519,831)	(287)	(169,520,118)	(287)	(169,520,118)	
ยอดคงเหลือ ณ วันที่ 30 กันยายน พ.ศ. 2561	200,000,000	298,000,000	20,000,000	3,088,640,862	(131,116)	(10,215,995)	(10,347,111)	3,596,293,751	4,992	3,596,298,743	4,992	3,596,298,743	

หมายเหตุประกอบงบการเงินเป็นส่วนหนึ่งของงบการเงินรวมและงบการเงินเฉพาะกิจการนี้

บริษัท อินเวสต์เมนท์ (ประเทศไทย) จำกัด (มหาชน)
งบแสดงการเปลี่ยนแปลงส่วนเจ้าของเจ้าของ (ต่อ)
สำหรับปีสิ้นสุดวันที่ 30 กันยายน พ.ศ. 2561

		งบการเงินเฉพาะกิจการ									
		กำไรสะสม					องค์ประกอบอื่นของส่วนเจ้าของเจ้าของ				
		กำไรสะสม		กำไร (ขาดทุน) เบ็ดเสร็จอื่น		การเปลี่ยนแปลง		การวัดมูลค่าใหม่		รวม	
		จัดสรรแล้ว	ส่วนเกิน	ในมูลค่าของ	การวัดมูลค่าใหม่	กำไร (ขาดทุน) เบ็ดเสร็จอื่น	กำไร (ขาดทุน) เบ็ดเสร็จอื่น	การวัดมูลค่าใหม่	การวัดมูลค่าใหม่	กำไร (ขาดทุน) เบ็ดเสร็จอื่น	รวม
		- ทุนสำรอง	มูลค่าหุ้น	ตามกฎหมาย	ยังไม่ได้จัดสรร	เงินลงทุนเพื่อขาย	เงินลงทุนเพื่อขาย	ผลประโยชน์พนักงาน	ผลประโยชน์พนักงาน	ของส่วนเจ้าของเจ้าของ	ส่วนเจ้าของเจ้าของ
หมายเหตุ		บาท	บาท	บาท	บาท	บาท	บาท	บาท	บาท	บาท	บาท
ยอดคงเหลือ ณ วันที่ 1 ตุลาคม พ.ศ. 2559		200,000,000	298,000,000	20,000,000	2,591,278,534	-	4,160,280	4,160,280	4,160,280	4,160,280	3,113,438,814
กำไร (ขาดทุน) เบ็ดเสร็จรวมสำหรับปี		-	-	-	440,496,698	680,802	(2,696,924)	(2,696,924)	(2,016,122)	(2,016,122)	438,480,576
เงินปันผลจ่าย	27	-	-	-	(205,459,887)	-	-	-	-	-	(205,459,887)
ยอดคงเหลือ ณ วันที่ 30 กันยายน พ.ศ. 2560		200,000,000	298,000,000	20,000,000	2,826,315,345	680,802	1,463,356	1,463,356	2,144,158	2,144,158	3,346,459,503
ยอดคงเหลือ ณ วันที่ 1 ตุลาคม พ.ศ. 2560		200,000,000	298,000,000	20,000,000	2,826,315,345	680,802	1,463,356	1,463,356	2,144,158	2,144,158	3,346,459,503
กำไร (ขาดทุน) เบ็ดเสร็จรวมสำหรับปี		-	-	-	351,458,683	(811,918)	(7,314,550)	(7,314,550)	(8,126,468)	(8,126,468)	343,332,215
เงินปันผลจ่าย	27	-	-	-	(169,519,831)	-	-	-	-	-	(169,519,831)
ยอดคงเหลือ ณ วันที่ 30 กันยายน พ.ศ. 2561		200,000,000	298,000,000	20,000,000	3,008,254,197	(131,116)	(5,851,194)	(5,851,194)	(5,982,310)	(5,982,310)	3,520,271,887

หมายเหตุประกอบงบการเงินเป็นส่วนหนึ่งของงบการเงินรวมและการเงินเฉพาะกิจการนี้

บริษัท อินเว รัมเบอร์ (ประเทศไทย) จำกัด (มหาชน)

งบกระแสเงินสด

สำหรับปีสิ้นสุดวันที่ 30 กันยายน พ.ศ. 2561

หมายเหตุ	งบการเงินรวม		งบการเงินเฉพาะกิจการ	
	พ.ศ. 2561	พ.ศ. 2560	พ.ศ. 2561	พ.ศ. 2560
	บาท	บาท	บาท	บาท
กระแสเงินสดจากกิจกรรมดำเนินงาน				
กำไรก่อนค่าใช้จ่ายภาษีเงินได้	432,450,890	510,065,660	427,032,418	526,186,354
รายการปรับปรุง				
ค่าเสื่อมราคา	13, 14	295,388,705	310,487,769	282,508,918
ค่าตัดจำหน่าย	15	5,565,248	5,620,197	4,380,637
ผลขาดทุน (กลับรายการ) ค่าเพื่อสินค้าล้ำสมัย (กำไร) ขาดทุนจากการตัดจำหน่ายและ	9	4,691,436	(697,204)	4,691,436
การจำหน่ายอาคารและอุปกรณ์		4,681,360	(1,278,843)	4,681,360
ขาดทุนจากการตัดจำหน่ายโปรแกรมคอมพิวเตอร์		-	185,015	-
(กำไร) ขาดทุนจากอัตราแลกเปลี่ยนที่ยังไม่เกิดขึ้นจริง		589,720	(651,131)	589,720
รายได้เงินปันผล	11, 12	-	(45,914,000)	(6,999,713)
รายได้ดอกเบี้ยรับ		(15,276,888)	(4,205,171)	(15,178,617)
ค่าใช้จ่ายดอกเบี้ย		22,454	449,706	22,396
ผลประโยชน์พนักงาน	18	24,356,789	20,290,288	22,381,355
การเปลี่ยนแปลงของสินทรัพย์และหนี้สินดำเนินงาน				
ลูกหนี้การค้าและลูกหนี้อื่น		24,774,270	(142,538,156)	25,049,954
สินค้าคงเหลือ		(141,077,824)	(35,592,566)	(138,213,363)
สินทรัพย์หมุนเวียนอื่น		1,872,378	(699,190)	3,639,236
สินทรัพย์ไม่หมุนเวียนอื่น		4,373,403	1,828,883	4,373,403
เจ้าหนี้การค้าและเจ้าหนี้อื่น		188,571,239	138,270,687	184,747,469
หนี้สินหมุนเวียนอื่น		(228,491)	(1,486,705)	(492,379)
จ่ายชำระหนี้สินผลประโยชน์พนักงาน	18	(8,487,177)	(2,483,976)	(8,487,177)
เงินสดได้มาจากกิจกรรมดำเนินงาน		822,267,512	751,651,263	794,727,053
รับดอกเบี้ย		5,035,085	2,253,986	4,928,692
จ่ายดอกเบี้ย		(22,454)	(449,847)	(22,396)
จ่ายภาษีเงินได้		(79,112,793)	(116,848,671)	(79,112,793)
เงินสดสุทธิได้มาจากกิจกรรมดำเนินงาน		748,167,350	636,606,731	720,520,556

หมายเหตุประกอบงบการเงินเป็นส่วนหนึ่งของงบการเงินรวมและงบการเงินเฉพาะกิจการนี้

บริษัท อินเว รับบอร์ (ประเทศไทย) จำกัด (มหาชน)

งบกระแสเงินสด (ต่อ)

สำหรับปีสิ้นสุดวันที่ 30 กันยายน พ.ศ. 2561

หมายเหตุ	งบการเงินรวม		งบการเงินเฉพาะกิจการ	
	พ.ศ. 2561	พ.ศ. 2560	พ.ศ. 2561	พ.ศ. 2560
	บาท	บาท	บาท	บาท
กระแสเงินสดจากกิจกรรมลงทุน				
เงินลงทุนระยะสั้น	244,073,432	720,530,260	240,002,005	690,660,482
ซื้อเงินลงทุนในตราสารหนี้	10 (1,044,070,861)	(1,362,654,524)	(1,044,070,861)	(1,362,654,524)
เงินสดรับจากการจำหน่ายเงินลงทุนในตราสารหนี้	10 217,269,400	616,000,000	217,269,400	616,000,000
เงินสดรับจากการจำหน่ายเงินลงทุนที่ถือไว้จนครบกำหนด	10 838,500,000	44,595,330	838,500,000	44,595,330
ซื้อที่ดิน อาคารและอุปกรณ์	(420,297,859)	(317,907,159)	(402,083,385)	(308,912,168)
ซื้อโปรแกรมคอมพิวเตอร์	15 (3,346,199)	(3,613,769)	(1,938,000)	(3,578,069)
เงินสดรับจากการจำหน่ายที่ดิน อาคารและอุปกรณ์	5,965,499	6,781,475	5,965,499	6,643,909
รับเงินปันผล	11, 12 -	45,914,000	6,999,713	69,912,658
เงินสดสุทธิใช้ไปในกิจกรรมลงทุน	(161,906,588)	(250,354,387)	(139,355,629)	(247,332,382)
กระแสเงินสดจากกิจกรรมจัดหาเงิน				
จ่ายชำระหนี้สินตามสัญญาเข้าการเงิน	-	(2,533,014)	-	(2,533,014)
จ่ายเงินปันผล	27 (169,520,118)	(205,461,229)	(169,519,831)	(205,459,887)
เงินสดสุทธิใช้ไปในกิจกรรมจัดหาเงิน	(169,520,118)	(207,994,243)	(169,519,831)	(207,992,901)
เงินสดและรายการเทียบเท่าเงินสดเพิ่มขึ้นสุทธิ	416,740,644	178,258,101	411,645,096	159,895,680
เงินสดและรายการเทียบเท่าเงินสดต้นปี	406,228,379	227,970,278	382,734,981	222,839,301
เงินสดและรายการเทียบเท่าเงินสดปลายปี	822,969,023	406,228,379	794,380,077	382,734,981

รายการที่ไม่ใช่เงินสด

รายการที่ไม่ใช่เงินสดที่สำคัญสำหรับปีสิ้นสุดวันที่ 30 กันยายน พ.ศ. 2561 และ พ.ศ. 2560 ประกอบด้วย

	งบการเงินรวม		งบการเงินเฉพาะกิจการ	
	พ.ศ. 2561	พ.ศ. 2560	พ.ศ. 2561	พ.ศ. 2560
	บาท	บาท	บาท	บาท
เจ้าหนี้จากการซื้อที่ดิน อาคารและอุปกรณ์	102,247,468	70,913,282	116,836,175	80,902,737

หมายเหตุประกอบงบการเงินเป็นส่วนหนึ่งของงบการเงินรวมและงบการเงินเฉพาะกิจการนี้

บริษัท อินเว รับเบอร์ (ประเทศไทย) จำกัด (มหาชน)

หมายเหตุประกอบงบการเงินรวมและงบการเงินเฉพาะกิจการ

สำหรับปีสิ้นสุดวันที่ 30 กันยายน พ.ศ. 2561

1 ข้อมูลทั่วไป

บริษัท อินเว รับเบอร์ (ประเทศไทย) จำกัด (มหาชน) (“บริษัท”) เป็นบริษัทมหาชนจำกัด และเป็นบริษัทจดทะเบียนในตลาดหลักทรัพย์แห่งประเทศไทย ซึ่งจัดตั้งขึ้นในประเทศไทย ที่อยู่ของบริษัทตามที่ได้จดทะเบียนไว้มีดังนี้

สำนักงานใหญ่: เลขที่ 258 ซอยรังสิต-นครนายก 49 ตำบลประชาธิปัตย์ อำเภอธัญบุรี จังหวัดปทุมธานี

สำนักงานสาขา: เลขที่ 157 หมู่ 5 ถนนพหลโยธิน ตำบลลำไทร อำเภอลำลูกกา จังหวัดพระนครศรีอยุธยา

เพื่อวัตถุประสงค์ในการรายงานข้อมูล จึงรวมเรียกบริษัทและบริษัทย่อยว่า “กลุ่มกิจการ”

การประกอบธุรกิจหลักของกลุ่มกิจการ สามารถสรุปได้ดังนี้

บริษัทประกอบธุรกิจหลักในการผลิตและจำหน่ายยางนอกและยางในสำหรับรถจักรยานยนต์ และชิ้นส่วนยางอุตสาหกรรม

บริษัท คิน โนะ โฮชิ เอ็นจิเนียริง จำกัด ซึ่งเป็นบริษัทย่อยแห่งหนึ่งประกอบธุรกิจหลักในการการผลิต ซ่อมแซม และตัดแปลงแม่พิมพ์โลหะ และอุปกรณ์สำหรับการผลิตยางนอกและยางในสำหรับรถจักรยานยนต์ และชิ้นส่วนยางสำหรับยานยนต์

บริษัท ไอ อาร์ ซี (เอเชีย) รีเสิร์ช จำกัด ซึ่งเป็นบริษัทย่อยอีกแห่งหนึ่งประกอบธุรกิจหลักในการวิจัยและพัฒนายางนอกและยางในสำหรับรถจักรยานยนต์ และชิ้นส่วนยางสำหรับยานยนต์

งบการเงินรวมและงบการเงินเฉพาะกิจการ ได้รับอนุมัติจากคณะกรรมการบริษัทเมื่อวันที่ 22 พฤศจิกายน พ.ศ. 2561

บริษัท อินเว รับบอร์ (ประเทศไทย) จำกัด (มหาชน)

หมายเหตุประกอบงบการเงินรวมและงบการเงินเฉพาะกิจการ

สำหรับปีสิ้นสุดวันที่ 30 กันยายน พ.ศ. 2561

2 นโยบายการบัญชี

นโยบายการบัญชีที่สำคัญที่ใช้ในการจัดทำงบการเงินรวมและงบการเงินเฉพาะกิจการมีดังต่อไปนี้

2.1 เกณฑ์ในการจัดทำงบการเงิน

งบการเงินรวมและงบการเงินเฉพาะกิจการได้จัดทำขึ้นตามหลักการบัญชีที่รับรองทั่วไปภายใต้พระราชบัญญัติการบัญชี พ.ศ. 2543 ซึ่งหมายถึงมาตรฐานการรายงานทางการเงินที่ออกภายใต้พระราชบัญญัติวิชาชีพบัญชี พ.ศ. 2547 และข้อกำหนดของคณะกรรมการกำกับหลักทรัพย์และตลาดหลักทรัพย์ว่าด้วยการจัดทำและนำเสนอรายงานทางการเงินภายใต้พระราชบัญญัติหลักทรัพย์และตลาดหลักทรัพย์

งบการเงินรวมและงบการเงินเฉพาะกิจการได้จัดทำขึ้นโดยใช้เกณฑ์ราคาทุนเดิมในการวัดมูลค่าขององค์ประกอบของงบการเงิน ยกเว้นเรื่องที่อยู่ภายในนโยบายการบัญชีในลำดับต่อไป

การจัดทำงบการเงินให้สอดคล้องกับหลักการบัญชีที่รับรองทั่วไปในประเทศไทย กำหนดให้ใช้ประมาณการทางบัญชีที่สำคัญ และการใช้ดุลยพินิจของผู้บริหารซึ่งจัดทำขึ้นตามกระบวนการในการนำนโยบายการบัญชีของกลุ่มกิจการไปถือปฏิบัติ และต้องเปิดเผยเรื่องการใช้ดุลยพินิจของผู้บริหาร หรือความซับซ้อน หรือเกี่ยวกับข้อสมมติฐานและประมาณการที่มีนัยสำคัญต่องบการเงินรวมในหมายเหตุข้อที่ 4

งบการเงินรวมและงบการเงินเฉพาะกิจการฉบับภาษาอังกฤษจัดทำขึ้นจากงบการเงินตามกฎหมายที่เป็นภาษาไทย ในกรณีที่มีเนื้อความขัดแย้งกันหรือมีการตีความในสองภาษาแตกต่างกัน ให้ใช้งบการเงินตามกฎหมายฉบับภาษาไทยเป็นหลัก

บริษัท อินเว ธิเบอส์ (ประเทศไทย) จำกัด (มหาชน)

หมายเหตุประกอบงบการเงินรวมและงบการเงินเฉพาะกิจการ

สำหรับปีสิ้นสุดวันที่ 30 กันยายน พ.ศ. 2561

2 นโยบายการบัญชี (ต่อ)

2.2 มาตรฐานการรายงานทางการเงินใหม่ และมาตรฐานการรายงานทางการเงินที่มีการปรับปรุง และการตีความมาตรฐานที่เกี่ยวข้อง

2.2.1 มาตรฐานการรายงานทางการเงินฉบับที่มีการปรับปรุงใหม่ซึ่งจะมีผลบังคับใช้สำหรับรอบระยะเวลาบัญชีที่เริ่มต้นในหรือหลังวันที่ 1 มกราคม พ.ศ. 2560 ซึ่งเกี่ยวข้องกับกลุ่มกิจการ

มาตรฐานการบัญชี ฉบับที่ 1 (ปรับปรุง 2559)	เรื่อง การนำเสนอของงบการเงิน
มาตรฐานการบัญชี ฉบับที่ 16 (ปรับปรุง 2559)	เรื่อง ที่ดิน อาคารและอุปกรณ์
มาตรฐานการบัญชี ฉบับที่ 19 (ปรับปรุง 2559)	เรื่อง ผลประโยชน์ของพนักงาน
มาตรฐานการบัญชี ฉบับที่ 27 (ปรับปรุง 2559)	เรื่อง งบการเงินเฉพาะกิจการ
มาตรฐานการบัญชี ฉบับที่ 34 (ปรับปรุง 2559)	เรื่อง งบการเงินระหว่างกาล
มาตรฐานการบัญชี ฉบับที่ 38 (ปรับปรุง 2559)	เรื่อง สินทรัพย์ไม่มีตัวตน
มาตรฐานการรายงานทางการเงิน ฉบับที่ 10 (ปรับปรุง 2559)	เรื่อง งบการเงินรวม

มาตรฐานการบัญชี ฉบับที่ 1 (ปรับปรุง 2559) ได้ให้ความชัดเจนในหลายประเด็นที่สำคัญดังต่อไปนี้

- ความมีสาระสำคัญ - กิจการไม่ควรรวมยอดหรือแยกแแสดงข้อมูลในรูปแบบที่ทำให้ผู้ใช้งบการเงินเข้าใจรายการได้ลดลง หากเป็นรายการที่มีสาระสำคัญ จะต้องเปิดเผยข้อมูลให้เพียงพอเพื่ออธิบายผลกระทบที่มีต่อฐานะการเงินหรือผลการดำเนินงาน
- การแยกแแสดงรายการและการรวมยอด - รายการบรรทัดที่ระบุใน TAS 1 อาจจำเป็นต้องแสดงแยกจากกันหากเกี่ยวข้องต่อความเข้าใจฐานะการเงินและผลการดำเนินงานของกิจการ นอกจากนี้ยังมีแนวปฏิบัติใหม่ของการใช้การรวมยอด
- หมายเหตุประกอบงบการเงิน - ยืนยันว่าหมายเหตุประกอบงบการเงินไม่จำเป็นต้องเรียงลำดับตามลำดับการแแสดงรายการในงบการเงิน
- รายการกำไรขาดทุนเบ็ดเสร็จอื่นที่เกิดจากเงินลงทุนตามวิธีส่วนได้เสีย – ส่วนแบ่งกำไรขาดทุนเบ็ดเสร็จอื่นที่เกิดจากเงินลงทุนตามวิธีส่วนได้เสียจะถูกจัดกลุ่มโดยพิจารณาว่าเป็นรายการที่จะถูกจัดประเภทใหม่ไปยังกำไรหรือขาดทุนในภายหลังหรือไม่ โดยแต่ละกลุ่มจะแยกแแสดงเป็นรายการบรรทัดแยกต่างหากในงบกำไรขาดทุนเบ็ดเสร็จอื่น

มาตรฐานการบัญชี ฉบับที่ 16 (ปรับปรุง 2559) การเปลี่ยนแปลงที่สำคัญคือ 1) ได้กำหนดให้มีความชัดเจนขึ้นว่ากรคิดค่าเสื่อมราคาที่ดินอาคารและอุปกรณ์โดยอ้างอิงกับรายได้นั้นไม่เหมาะสมและ 2) แก้ไขขอบเขตให้พืชที่ให้ผลิตผลที่เกี่ยวข้องกับกิจกรรมทางการเกษตรรวมอยู่ในขอบเขตของมาตรฐานการบัญชีฉบับนี้

บริษัท อินเว รับบอร์ (ประเทศไทย) จำกัด (มหาชน)

หมายเหตุประกอบงบการเงินรวมและงบการเงินเฉพาะกิจการ

สำหรับปีสิ้นสุดวันที่ 30 กันยายน พ.ศ. 2561

2 นโยบายการบัญชี (ต่อ)

2.2 มาตรฐานการรายงานทางการเงินใหม่ และมาตรฐานการรายงานทางการเงินที่มีการปรับปรุง และการตีความมาตรฐานที่เกี่ยวข้อง (ต่อ)

2.2.1 มาตรฐานการรายงานทางการเงินฉบับที่มีการปรับปรุงใหม่ซึ่งจะมีผลบังคับใช้สำหรับรอบระยะเวลาบัญชีที่เริ่มต้นในหรือหลังวันที่ 1 มกราคม พ.ศ. 2560 ซึ่งเกี่ยวข้องกับกลุ่มกิจการ (ต่อ)

มาตรฐานการบัญชี ฉบับที่ 19 (ปรับปรุง 2559) การเปลี่ยนแปลงที่สำคัญ คือ ได้กำหนดให้มีความชัดเจนขึ้นสำหรับการเลือกใช้อัตราคิดลดสำหรับการประมาณผลประโยชน์หลังออกจากงานว่าให้อัตราผลตอบแทนของหนี้สินโดยพิจารณาจากสกุลเงินของหนี้สินที่มีสกุลเงินที่สอดคล้องกับสกุลเงินของหนี้สินผลประโยชน์หลังออกจากงานเป็นสิ่งสำคัญ ไม่ใช่พิจารณาจากประเทศที่หนี้สินนั้นเกิดขึ้น

มาตรฐานการบัญชี ฉบับที่ 27 (ปรับปรุง 2559) ได้มีการแก้ไขโดยให้ทางเลือกเพิ่มในการบันทึกเงินลงทุนในบริษัทย่อย การร่วมค้า หรือบริษัทร่วมในงบการเงินเฉพาะกิจการ โดยใช้วิธีส่วนได้เสียตามมาตรฐานการบัญชี ฉบับที่ 28 (ปรับปรุง 2559) เพิ่มเติมจากเดิมที่ให้ใช้วิธีการลงทุน หรือวิธีมูลค่ายุติธรรม (เมื่อมีการประกาศใช้) ทั้งนี้การเลือกใช้นโยบายบัญชีสำหรับเงินลงทุนแต่ละประเภท (บริษัทย่อย การร่วมค้า หรือบริษัทร่วม) เป็นอิสระจากกัน โดยหากกิจการเลือกที่จะเปลี่ยนมาใช้วิธีส่วนได้เสียจะต้องทำโดยปรับปรุงงบการเงินย้อนหลัง

มาตรฐานการบัญชี ฉบับที่ 34 (ปรับปรุง 2559) การเปลี่ยนแปลงที่สำคัญ คือ ได้กำหนดให้มีความชัดเจนถึงความหมายของการอ้างอิงในมาตรฐานไปยัง “ข้อมูลที่เปิดเผยไว้ในหมายเหตุประกอบงบการเงินระหว่างกาลหรือที่อื่นในรายงานทางการเงินระหว่างกาล” ว่ากิจการที่ใช้ประโยชน์ของข้อผ่อนปรนนี้จะต้องอ้างอิงจากงบการเงินระหว่างกาลไปถึงยังรายงานอื่นที่มีข้อมูลดังกล่าวอย่างเฉพาะเจาะจง โดยที่ผู้ใช้งบการเงินต้องสามารถเข้าถึงรายงานอื่นที่มีข้อมูลนั้นในลักษณะและเวลาเดียวกันกับข้อมูลทางการเงินระหว่างกาล

มาตรฐานการบัญชี ฉบับที่ 38 (ปรับปรุง 2559) ได้มีการเปลี่ยนแปลงโดยให้มีการสันนิษฐานว่าการตัดจำหน่ายของสินทรัพย์ไม่มีตัวตนโดยการอ้างอิงจากรายได้นั้นไม่เหมาะสม ข้อสันนิษฐานนี้อาจออกไปหากเข้าข้อหนึ่งข้อใดต่อไปนี้เป็นสินทรัพย์ไม่มีตัวตนได้ถูกแสดงเหมือนเป็นตัววัดของรายได้ (นั่นคือรายได้เป็นปัจจัยที่เป็นข้อจำกัดของมูลค่าที่จะได้รับจากสินทรัพย์) หรือสามารถแสดงได้ว่ารายได้และการใช้ประโยชน์เชิงเศรษฐกิจที่ได้จากสินทรัพย์มีความสัมพันธ์กันเป็นอย่างมาก

มาตรฐานการรายงานทางการเงิน ฉบับที่ 10 (ปรับปรุง 2559) ได้มีการปรับปรุงให้ชัดเจนขึ้นเกี่ยวกับ 1) ข้อยกเว้นในการจัดทำงบการเงินรวมว่าให้ใช้กับกิจการที่เป็นบริษัทใหญ่ขึ้นกลางที่เป็นบริษัทย่อยของกิจการที่ดำเนินธุรกิจด้านการลงทุนด้วยเหมือนกัน และ 2) กิจการที่ดำเนินธุรกิจด้านการลงทุนจะต้องนำบริษัทย่อยที่ไม่ใช่กิจการที่ดำเนินธุรกิจด้านการลงทุนและบริษัทย่อยดังกล่าวให้บริการหรือมีกิจกรรมที่เกี่ยวข้องกับการลงทุน มารวมในการจัดทำงบการเงินรวมด้วย

กลุ่มกิจการได้อัปเกรดตามมาตรฐานที่ปรับปรุงใหม่ดังกล่าวข้างต้นแล้ว ไม่มีผลกระทบที่มีสาระสำคัญต่อกลุ่มกิจการ

บริษัท อินเว ธิเบอส์ (ประเทศไทย) จำกัด (มหาชน)

หมายเหตุประกอบงบการเงินรวมและงบการเงินเฉพาะกิจการ

สำหรับปีสิ้นสุดวันที่ 30 กันยายน พ.ศ. 2561

2 นโยบายการบัญชี (ต่อ)

2.2 มาตรฐานการรายงานทางการเงินใหม่ และมาตรฐานการรายงานทางการเงินที่มีการปรับปรุง และการตีความมาตรฐานที่เกี่ยวข้อง (ต่อ)

2.2.2 มาตรฐานการรายงานทางการเงินฉบับที่มีการปรับปรุงใหม่ซึ่งจะมีผลบังคับใช้สำหรับรอบระยะเวลาบัญชีที่เริ่มต้นในหรือหลังวันที่ 1 มกราคม พ.ศ. 2561 ที่มีการเปลี่ยนแปลงอย่างมีสาระสำคัญและเกี่ยวข้องกับกลุ่มกิจการ ซึ่งกลุ่มกิจการไม่ได้นำมามาตรฐานที่ปรับปรุงใหม่ดังกล่าวมาถือปฏิบัติก่อนวันบังคับใช้

มาตรฐานการบัญชี ฉบับที่ 7 (ปรับปรุง 2560)	เรื่อง งบกระแสเงินสด
มาตรฐานการบัญชี ฉบับที่ 12 (ปรับปรุง 2560)	เรื่อง ภาษีเงินได้
มาตรฐานการรายงานทางการเงิน ฉบับที่ 12 (ปรับปรุง 2560)	เรื่อง การเปิดเผยข้อมูลเกี่ยวกับส่วนได้เสียในกิจการอื่น

มาตรฐานการบัญชี ฉบับที่ 7 (ปรับปรุง 2560) ได้มีการปรับปรุงการเปิดเผยข้อมูลเพิ่มเติมเกี่ยวกับการเปลี่ยนแปลงในหนี้สินของกิจการที่เกิดขึ้นจากกิจกรรมจัดหาเงินทั้งที่เป็นรายการที่เป็นเงินสดและรายการที่ไม่ใช่เงินสด

มาตรฐานการบัญชี ฉบับที่ 12 (ปรับปรุง 2560) ได้มีการอธิบายให้ชัดเจนในเรื่องวิธีการบัญชีสำหรับภาษีเงินได้ รอคัดบัญชีกรณีมีสินทรัพย์ที่วัดมูลค่าด้วยมูลค่ายุติธรรมที่มีจำนวนต่ำกว่ามูลค่าฐานภาษีของสินทรัพย์ ในเรื่องดังต่อไปนี้

- กรณีสินทรัพย์ที่วัดด้วยมูลค่ายุติธรรมมีมูลค่าต่ำกว่าฐานภาษีของสินทรัพย์นั้น ณ วันสิ้นรอบระยะเวลารายงาน จะถือว่าผลแตกต่างชั่วคราวที่ใช้หักภาษีเกิดขึ้น
- ในการประมาณการกำไรทางภาษีในอนาคต กิจการสามารถสันนิษฐานว่าจะได้รับประโยชน์จากสินทรัพย์ในมูลค่าที่สูงกว่ามูลค่าตามบัญชีได้
- ในกรณีที่กฎหมายภาษีอากรมีข้อจำกัดเกี่ยวกับแหล่งที่มาของกำไรทางภาษี ที่สามารถใช้ประโยชน์สินทรัพย์ภาษีเงินได้ รอคัดบัญชีได้เฉพาะในประเภทที่กำหนด การพิจารณาการจะได้ใช้ประโยชน์ของสินทรัพย์ภาษีเงินได้ รอคัดบัญชีจะต้องนำไปประเมินรวมกันกับสินทรัพย์ภาษีเงินได้ รอคัดบัญชีที่เป็นประเภทเดียวกันเท่านั้น
- ในการประมาณกำไรทางภาษีในอนาคตจะไม่รวมจำนวนที่ใช้หักภาษีที่เกิดจากการกลับรายการของผลแตกต่างชั่วคราวที่ใช้หักภาษีนั้น

มาตรฐานการรายงานทางการเงิน ฉบับที่ 12 (ปรับปรุง 2560) ได้มีการอธิบายให้ชัดเจนว่าการเปิดเผยตามข้อกำหนดของมาตรฐานการรายงานทางการเงินฉบับนี้ ให้ถือปฏิบัติกับส่วนได้เสียที่ถูกจัดประเภทเป็นสินทรัพย์ที่ถือไว้เพื่อขายตามขอบเขตของมาตรฐานการรายงานทางการเงิน ฉบับที่ 5 (ปรับปรุง 2560) ยกเว้นการเปิดเผยข้อมูลทางการเงินโดยสรุป

กลุ่มกิจการไม่ได้นำมามาตรฐานที่ปรับปรุงใหม่ดังกล่าวข้างต้นมาถือปฏิบัติก่อนวันบังคับใช้ และผู้บริหารของกลุ่มกิจการได้ประเมินและพิจารณาว่ามาตรฐานที่ปรับปรุงใหม่ดังกล่าวข้างต้นจะไม่มีผลกระทบต่อกลุ่มกิจการ

บริษัท อินเว รับบอร์ (ประเทศไทย) จำกัด (มหาชน)

หมายเหตุประกอบงบการเงินรวมและงบการเงินเฉพาะกิจการ

สำหรับปีสิ้นสุดวันที่ 30 กันยายน พ.ศ. 2561

2 นโยบายการบัญชี (ต่อ)

2.2 มาตรฐานการรายงานทางการเงินใหม่ และมาตรฐานการรายงานทางการเงินที่มีการปรับปรุง และการตีความมาตรฐานที่เกี่ยวข้อง (ต่อ)

2.2.3 มาตรฐานการรายงานทางการเงินฉบับใหม่ซึ่งจะมีผลบังคับใช้สำหรับรอบระยะเวลาบัญชีที่เริ่มต้นในหรือหลังวันที่ 1 มกราคม พ.ศ. 2562 และเกี่ยวข้องกับกลุ่มกิจการ ซึ่งกลุ่มกิจการไม่ได้นำมามาตรฐานการรายงานทางการเงินฉบับใหม่ดังกล่าวมาถือปฏิบัติก่อนวันบังคับใช้

มาตรฐานการรายงานทางการเงิน ฉบับที่ 15 เรื่อง รายได้จากสัญญาที่ทำกับลูกค้า

มาตรฐานการรายงานทางการเงิน ฉบับที่ 15 ได้ให้ข้อกำหนดสำหรับการรับรู้รายได้ โดยให้ใช้มาตรฐานการรายงานทางการเงินฉบับนี้แทนมาตรฐานต่อไปนี

มาตรฐานการบัญชี ฉบับที่ 18 (ปรับปรุง 2560) เรื่อง รายได้

หลักการของมาตรฐานการรายงานทางการเงินฉบับใหม่นี้อ้างอิงหลักการว่า

- รายได้จะรับรู้เมื่อการควบคุมในสินค้าหรือบริการได้โอนไปยังลูกค้า ซึ่งแนวคิดของการควบคุมได้ถูกนำมาใช้แทนแนวคิดของความเสี่ยงและผลตอบแทนที่ใช้อยู่เดิม
- กิจการรับรู้รายได้เพื่อแสดงการส่งมอบสินค้าหรือบริการที่สัญญาให้ลูกค้าในจำนวนเงินที่สะท้อนถึงสิ่งตอบแทนที่กิจการคาดว่าจะมีสิทธิได้รับจากการแลกเปลี่ยนสินค้าหรือบริการนั้น ๆ

กิจการรับรู้รายได้ตามหลักการสำคัญตามขั้นตอนดังต่อไปนี้

- ขั้นตอนที่แรก : ระบุสัญญาที่ทำกับลูกค้า
- ขั้นตอนที่สอง : ระบุภาระที่ต้องปฏิบัติในสัญญา
- ขั้นตอนที่สาม : กำหนดราคาของรายการ
- ขั้นตอนที่สี่ : บินส่วนราคาของรายการให้กับภาระที่ต้องปฏิบัติที่รวมอยู่ในสัญญา
- ขั้นตอนที่ห้า : รับรู้รายได้เมื่อ (หรือขณะที่) กิจการปฏิบัติตามภาระที่ต้องปฏิบัติเสร็จสิ้น

บริษัท อินเว รัมเบอร์ (ประเทศไทย) จำกัด (มหาชน)

หมายเหตุประกอบงบการเงินรวมและงบการเงินเฉพาะกิจการ

สำหรับปีสิ้นสุดวันที่ 30 กันยายน พ.ศ. 2561

2 นโยบายการบัญชี (ต่อ)

2.2 มาตรฐานการรายงานทางการเงินใหม่ และมาตรฐานการรายงานทางการเงินที่มีการปรับปรุง และการตีความมาตรฐานที่เกี่ยวข้อง (ต่อ)

2.2.3 มาตรฐานการรายงานทางการเงินฉบับใหม่ซึ่งจะมีผลบังคับใช้สำหรับรอบระยะเวลาบัญชีที่เริ่มต้นในหรือหลังวันที่ 1 มกราคม พ.ศ. 2562 และเกี่ยวข้องกับกลุ่มกิจการ ซึ่งกลุ่มกิจการไม่ได้นำมาตราฐานการรายงานทางการเงินฉบับใหม่ดังกล่าวมาถือปฏิบัติก่อนวันบังคับใช้ (ต่อ)

กิจการมีทางเลือกในการปรับใช้มาตรฐานการรายงานทางการเงินฉบับนี้โดยการปรับปรุงย้อนหลังตามมาตรฐานการบัญชีฉบับที่ 8 เรื่อง นโยบายการบัญชี การเปลี่ยนแปลงประมาณการทางบัญชีและข้อผิดพลาดโดยมีข้ออนุโลมหรือปรับปรุงโดยรับรู้ผลกระทบสะสมย้อนหลังกับกำไรสะสม ณ วันต้นงวดของรอบระยะเวลารายงานที่เริ่มต้นใช้มาตรฐานการรายงานทางการเงินฉบับนี้ประกอบกับการเปิดเผยข้อมูลเพิ่มเติม กลุ่มบริษัทจะเริ่มนำมาตราฐานการรายงานทางการเงินฉบับนี้มาปฏิบัติใช้ครั้งแรกสำหรับรอบระยะเวลารายงานที่เริ่มต้นในหรือหลังวันที่ 1 มกราคม พ.ศ. 2562 ผู้บริหารกำลังอยู่ในระหว่างการประเมินผลกระทบในรายละเอียดจากการนำมาตราฐานการรายงานทางการเงินฉบับนี้มาปฏิบัติใช้ครั้งแรก โดยจะทำการพิจารณาผลกระทบในเรื่องดังต่อไปนี้ (ถ้ามี)

- การรับประกันที่ขยายเพิ่มเติมนอกเหนือไปจากการรับประกันตามปกติ ซึ่งจะต้องรับรู้เป็นภาระที่ต้องปฏิบัติแยกต่างหากอีกประการหนึ่ง ซึ่งอาจส่งผลกระทบต่อให้กิจการต้องเลื่อนการรับรู้รายได้ส่วนดังกล่าวออกไปจนกว่าภาระที่ต้องปฏิบัติดังกล่าวจะเสร็จสิ้น
- รายการฝากขายซึ่งการรับรู้รายได้จะพิจารณาจากการโอนอำนาจการควบคุมมากกว่าการพิจารณาจากการโอนความเสี่ยงและผลตอบแทน
- การบัญชีสำหรับต้นทุนที่เกิดขึ้นเพื่อให้กิจการปฏิบัติตามสัญญา - ต้นทุนที่เคยบันทึกเป็นค่าใช้จ่ายอาจต้องบันทึกเป็นสินทรัพย์ภายใต้มาตรฐานการรายงานทางการเงินฉบับที่ 15
- สิทธิในการคืน - มาตรฐานการรายงานทางการเงินฉบับที่ 15 กำหนดให้แยกการแสดงผลค่าได้รับคืนสินค้าจากลูกค้าและหนี้สินเงินคืนในงบแสดงฐานะการเงิน

บริษัท อินเว รับบอร์ (ประเทศไทย) จำกัด (มหาชน)

หมายเหตุประกอบงบการเงินรวมและงบการเงินเฉพาะกิจการ

สำหรับปีสิ้นสุดวันที่ 30 กันยายน พ.ศ. 2561

2 นโยบายการบัญชี (ต่อ)

2.3 บัญชีกลุ่มกิจการ - เงินลงทุนในบริษัทย่อย

(1) บริษัทย่อย

บริษัทย่อย หมายถึง กิจการที่กลุ่มกิจการควบคุม กลุ่มกิจการควบคุมกิจการเมื่อกลุ่มกิจการมีการเปิดรับหรือมีสิทธิในผลตอบแทนผันแปรจากการเกี่ยวข้องกับผู้ที่ได้รับการลงทุนและมีความสามารถทำให้เกิดผลกระทบต่อผลตอบแทนจากการใช้อำนาจเหนือผู้ที่ได้รับการควบคุม กลุ่มกิจการรวมงบการเงินของบริษัทย่อยไว้ในงบการเงินรวมตั้งแต่วันที่กลุ่มกิจการมีอำนาจในการควบคุมบริษัทย่อย กลุ่มกิจการจะไม่นำงบการเงินของบริษัทย่อยมารวมไว้ในงบการเงินรวมนับจากวันที่กลุ่มกิจการสูญเสียอำนาจควบคุม

กิจการจะตัดรายการบัญชีระหว่างกัน ขอดคงเหลือ และกำไรที่ยังไม่ได้เกิดขึ้นจริงระหว่างกันในกลุ่มกิจการ ขาดทุนที่ยังไม่ได้เกิดขึ้นจริงก็จะตัดรายการในทำนองเดียวกัน เว้นแต่รายการนั้นมีหลักฐานว่าสินทรัพย์ที่โอนระหว่างกันเกิดการด้อยค่า นโยบายการบัญชีของบริษัทย่อยได้ถูกปรับปรุงเพื่อให้สอดคล้องกับนโยบายการบัญชีของกลุ่มกิจการ

ในงบการเงินเฉพาะกิจการ เงินลงทุนในบริษัทย่อยจะบันทึกบัญชีด้วยราคาทุนหักค่าเผื่อการด้อยค่า ต้นทุนจะมีการปรับเพื่อสะท้อนการเปลี่ยนแปลงสิ่งตอบแทนที่เกิดขึ้นจากการเปลี่ยนแปลงมูลค่าสิ่งตอบแทนที่คาดว่าจะต้องจ่าย ต้นทุนนั้นจะรวมต้นทุนทางตรงที่เกี่ยวข้องกับการได้มาของเงินลงทุนนี้

รายชื่อของบริษัทย่อยของกลุ่มบริษัทได้เปิดเผยไว้ในหมายเหตุข้อที่ 11

(2) รายการกับส่วนได้เสียที่ไม่มีอำนาจควบคุม

กลุ่มกิจการปฏิบัติต่อรายการกับส่วนได้เสียที่ไม่มีอำนาจควบคุมเช่นเดียวกับส่วนที่เป็นของเจ้าของของกลุ่มกิจการ สำหรับการซื้อส่วนได้เสียที่ไม่มีอำนาจควบคุม ผลต่างระหว่างสิ่งตอบแทนที่จ่ายให้และมูลค่าตามบัญชีของสินทรัพย์สุทธิของหุ้นที่ซื้อมาในบริษัทย่อยจะถูกบันทึกในส่วนของเจ้าของ และกำไรหรือขาดทุนจากการขายใน ส่วนได้เสียที่ไม่มีอำนาจควบคุมจะถูกบันทึกในส่วนของเจ้าของ

บริษัท อินเว รัมเบอร์ (ประเทศไทย) จำกัด (มหาชน)

หมายเหตุประกอบงบการเงินรวมและงบการเงินเฉพาะกิจการ

สำหรับปีสิ้นสุดวันที่ 30 กันยายน พ.ศ. 2561

2 นโยบายการบัญชี (ต่อ)

2.4 การแปลงค่าเงินตราต่างประเทศ

(1) สกุลเงินที่ใช้ในการดำเนินงานและสกุลเงินที่ใช้ในการนำเสนองบการเงิน

รายการที่รวมในงบการเงินของแต่ละบริษัทในกลุ่มกิจการถูกวัดมูลค่าโดยใช้สกุลเงินของสภาพแวดล้อมทางเศรษฐกิจหลักของแต่ละบริษัทดำเนินงานอยู่ (สกุลเงินที่ใช้ในการดำเนินงาน) งบการเงินแสดงในสกุลเงินไทยบาท ซึ่งเป็นสกุลเงินที่ใช้ในการดำเนินงานของบริษัทและเป็นสกุลเงินที่นำเสนองบการเงินของกลุ่มกิจการ

(2) รายการและยอดคงเหลือ

รายการที่เป็นสกุลเงินตราต่างประเทศแปลงค่าเป็นสกุลเงินที่ใช้ในการดำเนินงาน โดยใช้อัตราแลกเปลี่ยน ณ วันที่เกิดรายการหรือวันที่ตราหาค่ารายการนั้นถูกวัดมูลค่าใหม่ รายการกำไรและรายการขาดทุนที่เกิดจากการรับหรือจ่ายชำระที่เป็นเงินตราต่างประเทศ และที่เกิดจากการแปลงค่าสินทรัพย์และหนี้สินที่เป็นตัวเงินซึ่งเป็นเงินตราต่างประเทศด้วยอัตราแลกเปลี่ยน ณ วันสิ้นปี ได้บันทึกไว้ในกำไรหรือขาดทุน

เมื่อมีการรับรู้รายการกำไรหรือขาดทุนของรายการที่ไม่เป็นตัวเงินไว้ในกำไรขาดทุนเบ็ดเสร็จอื่น องค์ประกอบของอัตราแลกเปลี่ยนทั้งหมดของกำไรหรือขาดทุนนั้นจะรับรู้ไว้ในกำไรขาดทุนเบ็ดเสร็จอื่นด้วย ในทางตรงข้ามการรับรู้กำไรหรือขาดทุนของรายการที่ไม่เป็นตัวเงินไว้ในกำไรหรือขาดทุน องค์ประกอบของอัตราแลกเปลี่ยนทั้งหมดของกำไรหรือขาดทุนนั้นจะรับรู้ไว้ในกำไรหรือขาดทุนด้วย

2.5 เครื่องมือทางการเงิน

กลุ่มกิจการเป็นคู่สัญญาในอนุพันธ์ที่เป็นเครื่องมือทางการเงิน คือ สัญญาอัตราแลกเปลี่ยนล่วงหน้า ซึ่งเครื่องมือดังกล่าวไม่รับรู้ในงบการเงิน

สัญญาอัตราแลกเปลี่ยนล่วงหน้าช่วยป้องกันกลุ่มกิจการจากความเคลื่อนไหวของอัตราแลกเปลี่ยนด้วยการกำหนดอัตราที่จะใช้รับรู้อัตราแลกเปลี่ยนที่เป็นสกุลเงินต่างประเทศซึ่งจะได้รับจริง หรือจะใช้รับรู้อัตราแลกเปลี่ยนที่เป็นสกุลเงินต่างประเทศซึ่งจะต้องจ่ายชำระจำนวนที่เพิ่มขึ้นหรือลดลงจากจำนวนเงินที่จะได้รับจริงจากสินทรัพย์หรือที่จะต้องจ่ายชำระหนี้สิน จะนำไปหักลบกับมูลค่าที่เปลี่ยนแปลงไปของสัญญาอัตราแลกเปลี่ยนล่วงหน้าที่เกี่ยวข้อง รายการกำไรและรายการขาดทุนจากเครื่องมืออนุพันธ์จะไม่รับรู้ในงบการเงิน ค่าธรรมเนียมในการทำสัญญาแต่ละฉบับจะตัดจำหน่ายตามอายุของแต่ละสัญญา (ถ้ามี)

รายละเอียดของอนุพันธ์ที่เป็นเครื่องมือทางการเงินที่กลุ่มบริษัทเป็นคู่สัญญาได้เปิดเผยไว้ในหมายเหตุข้อที่ 28

บริษัท อินเว รับบอร์ (ประเทศไทย) จำกัด (มหาชน)

หมายเหตุประกอบงบการเงินรวมและงบการเงินเฉพาะกิจการ

สำหรับปีสิ้นสุดวันที่ 30 กันยายน พ.ศ. 2561

2 นโยบายการบัญชี (ต่อ)

2.6 เงินสดและรายการเทียบเท่าเงินสด

ในงบกระแสเงินสด เงินสดและรายการเทียบเท่าเงินสดรวมถึงเงินสดในมือ เงินฝากธนาคารประเภทจ่ายคืนเมื่อทวงถาม เงินลงทุนระยะสั้นอื่นที่มีสภาพคล่องสูงซึ่งมีอายุไม่เกินสามเดือนนับจากวันที่ได้มา และเงินเบิกเกินบัญชี เงินเบิกเกินบัญชีจะแสดงไว้ในส่วนของของหนี้สินหมุนเวียนในงบแสดงฐานะการเงิน

2.7 ลูกหนี้การค้า

ลูกหนี้การค้ารับรู้เริ่มแรกด้วยมูลค่าตามใบแจ้งหนี้ และจะวัดมูลค่าต่อมาด้วยจำนวนเงินที่เหลืออยู่หักด้วยค่าเผื่อหนี้สงสัยจะสูญซึ่งประมาณจากการสอบทานยอดคงเหลือ ณ วันสิ้นงวด ค่าเผื่อหนี้สงสัยจะสูญ หมายถึง ผลต่างระหว่างราคาตามบัญชีของลูกหนี้การค้าเปรียบเทียบกับมูลค่าที่คาดว่าจะได้รับจากลูกหนี้การค้า หนี้สูญที่เกิดขึ้นจะรับรู้ไว้ในกำไรหรือขาดทุน โดยถือเป็นส่วนหนึ่งของค่าใช้จ่ายในการบริหาร

2.8 สินค้าคงเหลือ

สินค้านคงเหลือแสดงด้วยราคาทุนหรือมูลค่าสุทธิที่จะได้รับแล้วแต่ราคาใดจะต่ำกว่า ราคาทุนของสินค้านั้น โดยวิธีถัวเฉลี่ยเคลื่อนที่ ต้นทุนของการซื้อประกอบด้วยราคาซื้อ และค่าใช้จ่ายที่เกี่ยวข้อง โดยตรงกับการซื้อสินค้านั้น เช่น ค่าอากรขาเข้าและค่าขนส่ง หักด้วยส่วนลดที่เกี่ยวข้องทั้งหมด ส่วนยอมให้หรือเงินที่ได้รับคืน ต้นทุนของสินค้าสำเร็จรูปและงานระหว่างทำประกอบด้วย ค่าออกแบบ ค่าวัสดุ ค่าแรงทางตรง ค่าใช้จ่ายอื่นทางตรง และค่าสูญในการผลิต ซึ่งปันส่วนตามเกณฑ์การดำเนินงานตามปกติ แต่ไม่รวมต้นทุนการกู้ยืม มูลค่าสุทธิที่จะได้รับประมาณจากราคาปกติที่คาดว่าจะขายได้ตามปกติธุรกิจหักด้วยค่าใช้จ่ายที่จำเป็นเพื่อให้สินค้านั้นสำเร็จรูปรวมถึงค่าใช้จ่ายในการขาย กลุ่มกิจการบันทึกบัญชีค่าเผื่อการลดมูลค่าของสินค้าเก่า ล้าสมัย หรือเสื่อมคุณภาพเท่าที่จำเป็น

บริษัท อินเว รัมเบอร์ (ประเทศไทย) จำกัด (มหาชน)**หมายเหตุประกอบงบการเงินรวมและงบการเงินเฉพาะกิจการ****สำหรับปีสิ้นสุดวันที่ 30 กันยายน พ.ศ. 2561****2 นโยบายการบัญชี (ต่อ)****2.9 เงินลงทุน**

กลุ่มกิจการจัดประเภทเงินลงทุนที่นอกเหนือจากเงินลงทุนในบริษัทย่อย บริษัทร่วม และการร่วมค้า เป็น 4 ประเภท ได้แก่ 1. เงินลงทุนเพื่อค้า 2. เงินลงทุนที่ถือไว้จนครบกำหนด 3. เงินลงทุนเพื่อขาย และ 4. เงินลงทุนทั่วไป การจัดประเภทขึ้นอยู่กับจุดมุ่งหมายขณะลงทุน ฝ่ายบริหารจะเป็นผู้กำหนดการจัดประเภทที่เหมาะสมสำหรับเงินลงทุน ณ เวลาลงทุนและทบทวนการจัดประเภทเป็นระยะ

- (1) เงินลงทุนเพื่อค้า คือ เงินลงทุนเพื่อจุดมุ่งหมายหลักในการหากำไรจากการเปลี่ยนแปลงราคาในช่วงเวลาสั้น และแสดงรวมไว้ในสินทรัพย์หมุนเวียน
- (2) เงินลงทุนที่ถือไว้จนครบกำหนด คือ เงินลงทุนที่มีกำหนดเวลาและผู้บริหารตั้งใจแน่วแน่และมีความสามารถถือไว้จนครบกำหนดได้แสดงรวมไว้ในสินทรัพย์ไม่หมุนเวียน เว้นแต่จะครบกำหนดภายใน 12 เดือนนับแต่วันสิ้นรอบระยะเวลารายงานก็จะแสดงไว้ในสินทรัพย์หมุนเวียน
- (3) เงินลงทุนเพื่อขาย คือ เงินลงทุนที่จะถือไว้โดยไม่ระบุช่วงเวลาและอาจขายเพื่อเสริมสภาพคล่องหรือเมื่ออัตราดอกเบี้ยเปลี่ยนแปลง ได้แสดงรวมไว้ในสินทรัพย์ไม่หมุนเวียน เว้นแต่กรณีที่ฝ่ายบริหารแสดงเจตจำนงที่จะถือไว้ในเวลาน้อยกว่า 12 เดือนนับแต่วันสิ้นรอบระยะเวลารายงาน ก็จะแสดงรวมไว้ในสินทรัพย์หมุนเวียน หรือเว้นแต่กรณีที่ฝ่ายบริหารมีความจำเป็นที่ต้องขายเพื่อเพิ่มเงินทุนดำเนินงาน จึงจะแสดงรวมไว้ในสินทรัพย์หมุนเวียน
- (4) เงินลงทุนทั่วไป คือ เงินลงทุนในตราสารทุนที่ไม่มีตลาดซื้อขายคล่องรองรับ

เงินลงทุนทั้ง 4 ประเภทรับรู้มูลค่าเริ่มแรกด้วยราคาทุน ซึ่งหมายถึงมูลค่ายุติธรรมของสิ่งตอบแทนที่ให้ไปเพื่อให้ได้มาซึ่งเงินลงทุนนั้นรวมทั้งค่าใช้จ่ายในการทำรายการ

เงินลงทุนเพื่อค้าและเงินลงทุนเพื่อขายวัดมูลค่าในเวลาต่อมาด้วยมูลค่ายุติธรรม มูลค่ายุติธรรมของเงินลงทุนวัดตามราคาเสนอซื้อที่อ้างอิงจากตลาดหลักทรัพย์แห่งประเทศไทย ณ วันทำการสุดท้ายของวันสิ้นรอบระยะเวลารายงาน โดยอ้างอิงราคาเสนอซื้อต่ำสุดจากตลาดหลักทรัพย์แห่งประเทศไทยและศูนย์ซื้อขายตราสารหนี้ไทย รายการกำไรและขาดทุนที่ยังไม่เกิดขึ้นจริงของเงินลงทุนเพื่อค้ารับรู้ในกำไรหรือขาดทุน รายการกำไรและขาดทุนที่ยังไม่เกิดขึ้นจริงของเงินลงทุนเพื่อขายรับรู้ในส่วนของกำไรขาดทุนเบ็ดเสร็จอื่น

เงินลงทุนที่จะถือไว้จนครบกำหนดวัดมูลค่าภายหลังการได้มาด้วยวิธีราคาทุนตัดจำหน่ายตามอัตราดอกเบี้ยที่แท้จริงหักด้วยค่าเผื่อการด้อยค่า

เงินลงทุนทั่วไป แสดงด้วยราคาทุนหักค่าเผื่อการด้อยค่า

กลุ่มกิจการจะทดสอบค่าเผื่อการด้อยค่าของเงินลงทุนเมื่อมีข้อบ่งชี้ว่าเงินลงทุนนั้นอาจมีค่าเผื่อการด้อยค่าเกิดขึ้น หากราคาตามบัญชีของเงินลงทุนสูงกว่ามูลค่าที่คาดว่าจะได้รับคืน กลุ่มกิจการจะบันทึกรายการขาดทุนจากค่าเผื่อการด้อยค่ารวมไว้ในกำไรหรือขาดทุน

ในการจำหน่ายเงินลงทุน ผลต่างระหว่างมูลค่ายุติธรรมของผลตอบแทนสุทธิที่ได้รับจากการจำหน่ายเมื่อเปรียบเทียบกับราคาตามบัญชีของเงินลงทุนนั้นจะบันทึกรวมอยู่ในกำไรหรือขาดทุน กรณีที่จำหน่ายเงินลงทุนที่ถือไว้ในตราสารหนี้หรือตราสารทุนชนิดเดียวกันออกไปบางส่วน ราคาตามบัญชีของเงินลงทุนที่จำหน่ายจะกำหนดโดยใช้วิธีถ่วงเฉลี่ยถ่วงน้ำหนักด้วยราคาตามบัญชีจากจำนวนทั้งหมดที่ถือไว้

บริษัท อินเว รับบอร์ (ประเทศไทย) จำกัด (มหาชน)

หมายเหตุประกอบงบการเงินรวมและงบการเงินเฉพาะกิจการ

สำหรับปีสิ้นสุดวันที่ 30 กันยายน พ.ศ. 2561

2 นโยบายการบัญชี (ต่อ)

2.10 อสังหาริมทรัพย์เพื่อการลงทุน

อสังหาริมทรัพย์ที่ถือครองโดยกลุ่มกิจการเพื่อหาประโยชน์จากรายได้ค่าเช่า หรือจากการเพิ่มขึ้นของมูลค่าของสินทรัพย์ หรือทั้งสองอย่าง และไม่ได้มีไว้ใช้งานโดยกิจการในกลุ่มกิจการ จะถูกจัดประเภทเป็นอสังหาริมทรัพย์เพื่อการลงทุน รวมถึงอสังหาริมทรัพย์ที่อยู่ระหว่างก่อสร้างหรือพัฒนาเพื่อเป็นอสังหาริมทรัพย์เพื่อการลงทุนในอนาคต

การรับรู้รายการเมื่อเริ่มแรกของอสังหาริมทรัพย์เพื่อการลงทุนด้วยวิธีราคาทุน รวมถึงต้นทุนในการทำรายการและต้นทุนการกู้ยืม (ถ้ามี) ต้นทุนการกู้ยืมที่เกิดขึ้นเพื่อวัตถุประสงค์ของการได้มา การก่อสร้างหรือผลิตอสังหาริมทรัพย์เพื่อการลงทุนนั้น จะรวมเป็นส่วนหนึ่งของต้นทุนของอสังหาริมทรัพย์เพื่อการลงทุน ต้นทุนการกู้ยืมจะถูกรวมในขณะที่การซื้อหรือการก่อสร้างและจะหยุดพักทันทีเมื่อสินทรัพย์นั้นก่อสร้างเสร็จอย่างมีนัยสำคัญ หรือระหว่างที่การดำเนินการพัฒนาสินทรัพย์ที่เข้าเงื่อนไขหยุดชะงักลง

การรวมรายจ่ายในภายหลังเข้าเป็นมูลค่าบัญชีของสินทรัพย์จะกระทำต่อเมื่อมีความเป็นไปได้ก่อนข้างหน้าที่กลุ่มกิจการจะได้รับประโยชน์เชิงเศรษฐกิจในอนาคตในรายจ่ายนั้น และต้นทุนสามารถวัดมูลค่าได้อย่างน่าเชื่อถือ ค่าซ่อมแซมและบำรุงรักษาทั้งหมดจะรับรู้เป็นค่าใช้จ่ายเมื่อเกิดขึ้น เมื่อมีการเปลี่ยนแปลงชิ้นส่วนของอสังหาริมทรัพย์เพื่อการลงทุน จะตัดมูลค่าตามบัญชีของส่วนที่ถูกเปลี่ยนแปลงออก

หลังจากการรับรู้เมื่อเริ่มแรก อสังหาริมทรัพย์เพื่อการลงทุนจะบันทึกด้วยราคาทุน หักค่าเสื่อมราคาสะสมและค่าเผื่อการด้อยค่า

ที่ดินไม่มีการหักค่าเสื่อมราคา ค่าเสื่อมราคาของอสังหาริมทรัพย์เพื่อการลงทุนอื่นๆ จะคำนวณตามวิธีเส้นตรง เพื่อที่ปันส่วนราคาทุนตลอดประมาณการอายุการให้ประโยชน์ดังนี้

ส่วนปรับปรุงที่ดิน	10 ปี
อาคารและส่วนปรับปรุง	5 - 20 ปี

บริษัท อินเว ธิเบอร์ต (ประเทศไทย) จำกัด (มหาชน)

หมายเหตุประกอบงบการเงินรวมและงบการเงินเฉพาะกิจการ

สำหรับปีสิ้นสุดวันที่ 30 กันยายน พ.ศ. 2561

2 นโยบายการบัญชี (ต่อ)

2.11 ที่ดิน อาคารและอุปกรณ์

ที่ดินแสดงมูลค่าตามราคาทุน อาคารและอุปกรณ์แสดงด้วยราคาทุนหักด้วยค่าเสื่อมราคาสะสม ต้นทุนเริ่มแรกจะรวมต้นทุนทางตรงอื่นๆ ที่เกี่ยวข้องกับการซื้อสินทรัพย์นั้น รวมถึงต้นทุนที่ประมาณในเบื้องต้นสำหรับการรื้อ การขนย้าย และการบูรณะสถานที่ตั้งของสินทรัพย์ซึ่งเป็นภาระผูกพันของกิจการเป็นส่วนหนึ่งของราคาทุนของสินทรัพย์

ต้นทุนที่เกิดขึ้นภายหลังจะรวมอยู่ในมูลค่าตามบัญชีของสินทรัพย์ หรือรับรู้แยกเป็นอีกสินทรัพย์หนึ่งตามความเหมาะสม เมื่อต้นทุนนั้นเกิดขึ้นและคาดว่าจะให้ประโยชน์เชิงเศรษฐกิจในอนาคตแก่กลุ่มกิจการและต้นทุนดังกล่าวสามารถวัดมูลค่าได้อย่างน่าเชื่อถือ มูลค่าตามบัญชีของชิ้นส่วนที่ถูกเปลี่ยนแทนจะถูกตัดรายการออก สำหรับค่าซ่อมแซมและบำรุงรักษาอื่นๆ ต้นทุนดังกล่าวจะถูกรับรู้เป็นค่าใช้จ่ายในกำไรหรือขาดทุนเมื่อเกิดขึ้น

ที่ดินไม่มีการคิดค่าเสื่อมราคา ค่าเสื่อมราคาคำนวณ โดยใช้วิธีเส้นตรง เพื่อลดราคาทุนของสินทรัพย์แต่ละชนิดให้เท่ากับมูลค่าคงเหลือตลอดอายุการให้ประโยชน์ที่ประมาณการไว้ของสินทรัพย์ดังต่อไปนี้

ส่วนปรับปรุงที่ดิน	10 ปี
อาคารและส่วนปรับปรุง	5 - 20 ปี
เครื่องจักร	2 - 20 ปี
เครื่องมือ เครื่องใช้ และอุปกรณ์โรงงาน	5 ปี
เครื่องตกแต่ง ดัดตั้ง และอุปกรณ์สำนักงาน	3 - 5 ปี
ยานพาหนะ	5 ปี

ทุกสิ้นรอบระยะเวลารายงาน ได้มีการทบทวนและปรับปรุงมูลค่าคงเหลือและอายุการให้ประโยชน์ของสินทรัพย์ให้เหมาะสม

ในกรณีที่ราคาตามบัญชีสูงกว่ามูลค่าที่คาดว่าจะได้รับคืน มูลค่าตามบัญชีจะถูกปรับลดให้เท่ากับมูลค่าที่คาดว่าจะได้รับคืนทันที

ผลกำไรหรือขาดทุนที่เกิดจากการจำหน่ายที่ดิน อาคารและอุปกรณ์ คำนวณ โดยเปรียบเทียบจากสิ่งตอบแทนสุทธิที่ได้รับจากการจำหน่ายสินทรัพย์กับมูลค่าตามบัญชีของสินทรัพย์ และจะรับรู้เป็นรายได้หรือค่าใช้จ่ายอื่นสุทธิในงบกำไรขาดทุนเบ็ดเสร็จ

2.12 โปรแกรมคอมพิวเตอร์

สิทธิการใช้โปรแกรมคอมพิวเตอร์ที่ซื้อจะถูกบันทึกเป็นสินทรัพย์ โดยคำนวณจากต้นทุนในการได้มาและการดำเนินการให้โปรแกรมคอมพิวเตอร์นั้นสามารถนำมาใช้งานได้ตามประสงค์ และจะถูกตัดจำหน่ายตลอดอายุประมาณการให้ประโยชน์ภายในระยะเวลา 3 - 10 ปี

ต้นทุนที่ใช้ในการบำรุงรักษาโปรแกรมคอมพิวเตอร์ให้บันทึกเป็นค่าใช้จ่ายเมื่อเกิดขึ้น

บริษัท อินเว รับบอร์ (ประเทศไทย) จำกัด (มหาชน)

หมายเหตุประกอบงบการเงินรวมและงบการเงินเฉพาะกิจการ

สำหรับปีสิ้นสุดวันที่ 30 กันยายน พ.ศ. 2561

2 นโยบายการบัญชี (ต่อ)

2.13 การด้อยค่าของสินทรัพย์

สินทรัพย์ที่มีอายุการให้ประโยชน์ไม่ทราบแน่ชัด (เช่น ค่าความนิยม) ซึ่งไม่มีการตัดจำหน่ายจะถูกทดสอบการด้อยค่าเป็นประจำทุกปี สินทรัพย์อื่นที่มีการตัดจำหน่ายจะมีการทบทวนการด้อยค่า เมื่อมีเหตุการณ์หรือสถานการณ์บ่งชี้ว่าราคาตามบัญชีอาจสูงกว่ามูลค่าที่คาดว่าจะได้รับคืน รายการขาดทุนจากการด้อยค่าจะรับรู้เมื่อราคาตามบัญชีของสินทรัพย์สูงกว่ามูลค่าสุทธิที่คาดว่าจะได้รับคืน ซึ่งหมายถึงจำนวนที่สูงกว่าระหว่างมูลค่ายุติธรรมหักต้นทุนในการขายเทียบกับมูลค่าจากการใช้สินทรัพย์จะถูกจัดเป็นหน่วยที่เล็กที่สุดที่สามารถแยกออกมาได้ เพื่อวัตถุประสงค์ของการประเมินการด้อยค่าสินทรัพย์ที่ไม่ใช่สินทรัพย์ทางการเงินนอกเหนือจากค่าความนิยมซึ่งรับรู้รายการขาดทุนจากการด้อยค่าไปแล้วจะถูกประเมินความเป็นไปได้ที่จะกลับรายการขาดทุนจากการด้อยค่า ณ วันสิ้นรอบระยะเวลารายงาน

2.14 สัญญาเช่า

สัญญาเช่า - กรณีที่กลุ่มกิจการเป็นผู้เช่า

สัญญาเช่าสินทรัพย์ซึ่งผู้ให้เช่าเป็นผู้รับความเสี่ยงและผลตอบแทนของความเป็นเจ้าของเป็นส่วนใหญ่ สัญญาเช่านั้นถือเป็นสัญญาเช่าดำเนินงาน เงินที่ต้องจ่ายภายใต้สัญญาเช่าดังกล่าว (สุทธิจากสิ่งตอบแทนจูงใจที่ได้รับจากผู้ให้เช่า) จะบันทึกในกำไรหรือขาดทุนโดยใช้วิธีเส้นตรงตลอดอายุของสัญญาเช่านั้น

สัญญาเช่า - กรณีที่กลุ่มกิจการเป็นผู้ให้เช่า

สินทรัพย์ที่ให้เช่าตามสัญญาเช่าดำเนินงานรวมแสดงอยู่ในงบแสดงฐานะการเงินในส่วนที่ดิน อาคาร และอุปกรณ์ และตัดค่าเสื่อมราคาตลอดอายุการให้ประโยชน์ของสินทรัพย์ด้วยเกณฑ์เดียวกันกับรายการที่ดิน อาคารและอุปกรณ์ของกลุ่มกิจการซึ่งมีลักษณะคล้ายคลึงกัน รายได้ค่าเช่า (สุทธิจากสิ่งตอบแทนจูงใจที่ได้จ่ายให้แก่ผู้เช่า) รับรู้ด้วยวิธีเส้นตรงตลอดช่วงเวลาการให้เช่า

บริษัท อินเว รัมเบอร์ (ประเทศไทย) จำกัด (มหาชน)

หมายเหตุประกอบงบการเงินรวมและงบการเงินเฉพาะกิจการ

สำหรับปีสิ้นสุดวันที่ 30 กันยายน พ.ศ. 2561

2 นโยบายการบัญชี (ต่อ)

2.15 ภาษีเงินได้งวดปัจจุบันและภาษีเงินได้รอการตัดบัญชี

ค่าใช้จ่ายภาษีเงินได้สำหรับงวดประกอบด้วย ภาษีเงินได้ของงวดปัจจุบันและภาษีเงินได้รอการตัดบัญชี ภาษีเงินได้จะรับรู้ในกำไรหรือขาดทุน ยกเว้นส่วนภาษีเงินได้ที่เกี่ยวข้องกับรายการที่รับรู้ในกำไรขาดทุนเบ็ดเสร็จอื่น หรือรายการที่รับรู้โดยตรงไปยังส่วนของผู้ถือหุ้น ในกรณีนี้ ภาษีเงินได้ต้องรับรู้ในกำไรขาดทุนเบ็ดเสร็จอื่น หรือโดยตรงไปยังส่วนของผู้ถือหุ้นตามลำดับ

ภาษีเงินได้ของงวดปัจจุบันคำนวณจากอัตราภาษีตามกฎหมายภาษีที่มีผลบังคับใช้อยู่ หรือที่คาดได้ค่อนข้างแน่ว่าจะมีผลบังคับใช้ภายในสิ้นรอบระยะเวลาที่รายงานในประเทศที่บริษัทและบริษัทย่อยดำเนินงานอยู่และเกิดรายได้เพื่อเสียภาษี ผู้บริหารจะประเมินสถานะของการขึ้นแบบแสดงรายการภาษีเป็นงวดๆ ในกรณีที่มีสถานการณ์ที่การนำกฎหมายภาษีไปปฏิบัติขึ้นอยู่กับความตีความ และจะตั้งประมาณการค่าใช้จ่ายภาษีที่เหมาะสมจากจำนวนที่คาดว่าจะต้องจ่ายชำระภาษีแก่หน่วยงานจัดเก็บ

ภาษีเงินได้รอการตัดบัญชีรับรู้ตามวิธีหนี้สิน เมื่อเกิดผลต่างชั่วคราวระหว่างฐานภาษีของสินทรัพย์และหนี้สิน และราคาตามบัญชีที่แสดงอยู่ในงบการเงิน

อย่างไรก็ตามกลุ่มกิจการจะไม่รับรู้ภาษีเงินได้รอการตัดบัญชีที่เกิดจากการรับรู้เริ่มแรกของรายการสินทรัพย์หรือรายการหนี้สินที่เกิดจากรายการที่ไม่ใช่การรวมธุรกิจ และ ณ วันที่เกิดรายการ รายการนั้นไม่มีผลกระทบต่อกำไรหรือขาดทุนทั้งทางบัญชีหรือทางภาษี ภาษีเงินได้รอการตัดบัญชีคำนวณจากอัตราภาษี (และกฎหมายภาษีอากร) ที่มีผลบังคับใช้อยู่ หรือที่คาดได้ค่อนข้างแน่ว่าจะมีผลบังคับใช้ภายในสิ้นรอบระยะเวลาที่รายงาน และคาดว่าอัตราภาษีดังกล่าวจะนำไปใช้เมื่อสินทรัพย์ภาษีเงินได้รอตัดบัญชีที่เกี่ยวข้องได้ใช้ประโยชน์ หรือหนี้สินภาษีเงินได้รอตัดบัญชีได้มีการจ่ายชำระ

สินทรัพย์ภาษีเงินได้รอตัดบัญชีจะรับรู้หากมีความเป็นไปได้ค่อนข้างแน่ว่ากลุ่มกิจการจะมีกำไรทางภาษีเพียงพอที่จะนำจำนวนผลต่างชั่วคราวนั้นมาใช้ประโยชน์ กลุ่มกิจการได้ตั้งภาษีเงินได้รอตัดบัญชีของผลต่างชั่วคราวของเงินลงทุนในบริษัทย่อย เว้นแต่กลุ่มกิจการสามารถควบคุมจังหวะเวลาของการกลับรายการผลต่างชั่วคราวและการกลับรายการผลต่างชั่วคราวมีความเป็นไปได้ค่อนข้างแน่ว่าจะไม่เกิดขึ้นภายในระยะเวลาที่คาดการณ์ได้ในอนาคต

สินทรัพย์ภาษีเงินได้รอการตัดบัญชีและหนี้สินภาษีเงินได้รอการตัดบัญชีจะแสดงหักกลบกันก็ต่อเมื่อกิจการมีสิทธิตามกฎหมายที่จะนำสินทรัพย์ภาษีเงินได้ของงวดปัจจุบันมาหักกลบกับหนี้สินภาษีเงินได้ของงวดปัจจุบัน และทั้งสินทรัพย์ภาษีเงินได้รอการตัดบัญชีและหนี้สินภาษีเงินได้รอการตัดบัญชีเกี่ยวข้องกับภาษีเงินได้ที่ประเมินโดยหน่วยงานจัดเก็บภาษีหน่วยงานเดียวกัน โดยการเรียกเก็บเป็นหน่วยภาษีเดียวกันหรือหน่วยภาษีต่างกันซึ่งตั้งใจจะจ่ายหนี้สินและสินทรัพย์ภาษีเงินได้ของงวดปัจจุบันด้วยยอดสุทธิ

บริษัท อินเว รับบอร์ (ประเทศไทย) จำกัด (มหาชน)

หมายเหตุประกอบงบการเงินรวมและงบการเงินเฉพาะกิจการ

สำหรับปีสิ้นสุดวันที่ 30 กันยายน พ.ศ. 2561

2 นโยบายการบัญชี (ต่อ)

2.16 ผลประโยชน์พนักงาน

ผลประโยชน์เมื่อเกษียณอายุ

กลุ่มกิจการได้จัดให้มีโครงการผลประโยชน์เมื่อเกษียณอายุในหลายรูปแบบ บริษัทมีทั้งโครงการสมทบเงินและโครงการผลประโยชน์

สำหรับโครงการสมทบเงินบริษัทจะจ่ายเงินสมทบให้กองทุนในจำนวนเงินที่คงที่ บริษัทไม่มีภาระผูกพันทางกฎหมายหรือภาระผูกพันจากการอนุমানที่จะต้องจ่ายเงินเพิ่ม ถึงแม้กองทุนไม่มีสินทรัพย์เพียงพอที่จะจ่ายให้พนักงานทั้งหมดสำหรับการให้บริการจากพนักงานทั้งในอดีตและปัจจุบัน บริษัทจะจ่ายสมทบให้กับกองทุนสำรองเลี้ยงชีพ ซึ่งบริหารโดยผู้จัดการกองทุนภายนอกตามเกณฑ์และข้อกำหนดของ พระราชบัญญัติกองทุนสำรองเลี้ยงชีพ พ.ศ. 2530 บริษัทไม่มีภาระผูกพันที่จะจ่ายเงินเพิ่มอีกเมื่อได้จ่ายเงินสมทบไปแล้ว เงินสมทบจะถูกรับรู้เป็นค่าใช้จ่ายผลประโยชน์พนักงานเมื่อถึงกำหนดชำระ สำหรับเงินสมทบจ่ายล่วงหน้าจะถูกรับรู้เป็นสินทรัพย์จนกว่าจะมีการได้รับเงินคืนหรือหักออกเมื่อครบกำหนดจ่าย

สำหรับโครงการผลประโยชน์คือ โครงการผลประโยชน์เมื่อเกษียณอายุที่ไม่ใช่โครงการสมทบเงิน ซึ่งจะกำหนดจำนวนเงินผลประโยชน์ที่พนักงานจะได้รับเมื่อเกษียณอายุ โดยส่วนใหญ่จะขึ้นอยู่กับหลายปัจจัย เช่น อายุ จำนวนปีที่ให้บริการ และค่าตอบแทน

หนี้สินสำหรับโครงการผลประโยชน์เมื่อเกษียณอายุจะรับรู้ในงบแสดงฐานะการเงินด้วยมูลค่าปัจจุบันของภาระผูกพัน ณ วันที่สิ้นรอบระยะเวลารายงานหักด้วยมูลค่ายุติธรรมของสินทรัพย์โครงการ ภาระผูกพันนี้คำนวณโดยนักคณิตศาสตร์ประกันภัยอิสระทุกปี ด้วยวิธีคิดลดแต่ละหน่วยที่ประมาณการไว้ ซึ่งมูลค่าปัจจุบันของโครงการผลประโยชน์จะประมาณโดยการคิดลดกระแสเงินสดออกในอนาคต โดยใช้อัตราผลตอบแทนในตลาดของพันธบัตรรัฐบาล ซึ่งเป็นสกุลเงินเดียวกับสกุลเงินที่จะจ่ายภาระผูกพัน และวันครบกำหนดของหุ้นกู้ใกล้เคียงกับระยะเวลาที่ต้องชำระภาระผูกพัน โครงการผลประโยชน์เมื่อเกษียณอายุ

กำไรและขาดทุนจากการประมาณการตามหลักคณิตศาสตร์ประกันภัยที่เกิดขึ้นจากการปรับปรุงจากประสบการณ์หรือการเปลี่ยนแปลงในข้อสมมติฐานจะต้องรับรู้ในส่วนของเจ้าของผ่านกำไรขาดทุนเบ็ดเสร็จอื่นในงวดที่เกิดขึ้น และได้รวมอยู่ในองค์ประกอบอื่นของส่วนของเจ้าของในงบแสดงการเปลี่ยนแปลงในส่วนของเจ้าของ

ต้นทุนบริการในอดีตจะรับรู้ทันทีในกำไรหรือขาดทุน

บริษัท อินเว รัมเบอร์ (ประเทศไทย) จำกัด (มหาชน)

หมายเหตุประกอบงบการเงินรวมและงบการเงินเฉพาะกิจการ

สำหรับปีสิ้นสุดวันที่ 30 กันยายน พ.ศ. 2561

2 นโยบายการบัญชี (ต่อ)

2.17 ประมวลการหนี้สิน

ประมวลการหนี้สินจะรับรู้ก็ต่อเมื่อ กลุ่มกิจการมีภาระผูกพันในปัจจุบันตามกฎหมายหรือตามข้อตกลงที่จัดทำไว้ อันเป็นผลสืบเนื่องมาจากเหตุการณ์ในอดีตซึ่งการชำระภาระผูกพันนั้นมีความเป็นไปได้ค่อนข้างแน่ว่าจะส่งผลให้บริษัทต้องสูญเสียทรัพยากรออกไป และประมวลการจำนวนที่ต้องจ่ายได้อย่างน่าเชื่อถือ

ในกรณีที่มีภาระผูกพันที่คล้ายคลึงกันหลายรายการ กลุ่มกิจการกำหนดความน่าจะเป็นที่กิจการจะสูญเสียทรัพยากรเพื่อชำระภาระผูกพันเหล่านั้น โดยพิจารณาจากความน่าจะเป็นโดยรวมของภาระผูกพันทั้งประเภท แม้ว่าความเป็นไปได้ค่อนข้างแน่ที่กิจการจะสูญเสียทรัพยากรเพื่อชำระภาระผูกพันบางรายการที่จัดอยู่ในประเภทเดียวกันจะมีระดับต่ำ

กลุ่มกิจการจะวัดมูลค่าของจำนวนประมวลการหนี้สิน โดยใช้มูลค่าปัจจุบันของรายจ่ายที่คาดว่าจะต้องนำมาจ่ายชำระภาระผูกพัน โดยใช้อัตราก่อนภาษีซึ่งสะท้อนถึงการประเมินสถานการณ์ตลาดในปัจจุบันของมูลค่าของเงินตามเวลาและความเสี่ยงเฉพาะของหนี้สินที่กำลังพิจารณาอยู่ การเพิ่มขึ้นของประมวลการหนี้สินเนื่องจากมูลค่าของเงินตามเวลา จะรับรู้เป็นดอกเบี้ยจ่าย

2.18 ทุนเรือนหุ้น

หุ้นสามัญที่สามารถกำหนดการจ่ายเงินปันผลได้อย่างอิสระ จะถูกจัดประเภทไว้เป็นส่วนของผู้ถือหุ้น

ต้นทุนส่วนเพิ่มที่เกี่ยวข้องกับการออกหุ้นใหม่หรือการออกสิทธิในการซื้อหุ้นซึ่งสิทธิจากภาษีจะถูกแสดงในส่วนของผู้ถือหุ้น โดยนำไปหักจากสิ่งตอบแทนที่ได้รับจากการออกตราสารทุนดังกล่าว

บริษัท อินเว รับบอร์ (ประเทศไทย) จำกัด (มหาชน)

หมายเหตุประกอบงบการเงินรวมและงบการเงินเฉพาะกิจการ

สำหรับปีสิ้นสุดวันที่ 30 กันยายน พ.ศ. 2561

2 นโยบายการบัญชี (ต่อ)

2.19 การรับรู้รายได้

รายได้ประกอบด้วยมูลค่าธุรกรรมที่จะได้รับจากการขายสินค้าและบริการซึ่งเกิดขึ้นจากกิจกรรมตามปกติของกลุ่มกิจการ รายได้จะแสดงด้วยจำนวนเงินสุทธิจากภาษีขาย การรับคืน เงินคืนและส่วนลด โดยไม่รวมรายการขายภายในกลุ่มกิจการ สำหรับงบการเงินรวม รายได้จากการขายสินค้ารับรู้เมื่อผู้ซื้อรับโอนความเสี่ยงและผลตอบแทนที่เป็นสาระสำคัญของความเป็นเจ้าของสินค้า รายได้จากการให้บริการแก่ลูกค้ารับรู้โดยอ้างอิงตามขั้นของความเสร็จของงานที่ทำเสร็จ โดยใช้วิธีอัตราส่วนของบริการที่ให้จนถึงปัจจุบันเทียบกับบริการทั้งสิ้นที่ต้องให้

รายได้ค่าเช่ารับรู้เป็นรายได้โดยวิธีเส้นตรงตลอดอายุสัญญาเช่า

รายได้อื่นรับรู้ตามเกณฑ์คงค้าง ส่วนรายได้ดอกเบี้ยรับรู้ตามเกณฑ์สัดส่วนของเวลาโดยพิจารณาจากอัตราดอกเบี้ยที่แท้จริงของช่วงเวลาจนถึงวันครบอายุ และพิจารณาจากจำนวนเงินต้นที่เป็นยอดคงเหลือในบัญชีสำหรับการบันทึกค้างรับของกลุ่มกิจการ

รายได้เงินปันผลรับรู้เมื่อสิทธิที่จะได้รับเงินปันผลนั้นเกิดขึ้น

2.20 การจ่ายเงินปันผล

เงินปันผลที่จ่ายไปยังผู้ถือหุ้นของบริษัทจะรับรู้ในด้านหนี้สินในงบการเงินของกลุ่มกิจการในรอบระยะเวลาบัญชีซึ่งที่ประชุมผู้ถือหุ้นของบริษัทได้อนุมัติการจ่ายเงินปันผล

2.21 ข้อมูลจำแนกตามส่วนงาน

ส่วนงานดำเนินงาน ได้ถูกรายงานในลักษณะเดียวกันกับรายงานภายในที่นำเสนอให้แก่ผู้มีอำนาจตัดสินใจสูงสุดด้านการดำเนินงานของกลุ่มกิจการ ซึ่งประกอบไปด้วยประธานกรรมการ ประธานบริหาร และกรรมการบริหาร

ข้อมูลจำแนกตามส่วนงานแสดงโดยแบ่งตามส่วนงานธุรกิจของการดำเนินงานของกลุ่มกิจการแสดงไว้ในหมายเหตุข้อที่ 6

บริษัท อินเว รัมเบอร์ (ประเทศไทย) จำกัด (มหาชน)

หมายเหตุประกอบงบการเงินรวมและงบการเงินเฉพาะกิจการ

สำหรับปีสิ้นสุดวันที่ 30 กันยายน พ.ศ. 2561

3 การจัดการความเสี่ยงทางการเงิน

3.1 ปัจจัยความเสี่ยงทางการเงิน

กิจกรรมของกลุ่มกิจการย่อมมีความเสี่ยงทางการเงินที่หลากหลายซึ่ง ได้แก่ ความเสี่ยงจากตลาด (รวมถึงความเสี่ยงจากอัตราแลกเปลี่ยน และความเสี่ยงด้านกระแสเงินสดอันเกิดจากการเปลี่ยนแปลงอัตราดอกเบี้ย) ความเสี่ยงด้านการให้สินเชื่อ ความเสี่ยงด้านสภาพคล่อง และความเสี่ยงจากการลงทุนและเงินฝาก แผนการจัดการความเสี่ยงโดยรวมของกลุ่มกิจการ จึงมุ่งเน้นความผันผวนของตลาดการเงินและแสวงหาวิธีการลดผลกระทบที่ทำให้เสียหายต่อผลการดำเนินงานทางการเงินของกลุ่มกิจการให้เหลือน้อยที่สุดเท่าที่เป็นไปได้ กลุ่มกิจการจึงใช้เครื่องมืออนุพันธ์ทางการเงิน เพื่อป้องกันความเสี่ยงที่จะเกิดขึ้น

การจัดการความเสี่ยงดำเนินงาน โดยฝ่ายบริหาร ซึ่งเป็นไปตามนโยบายที่อนุมัติโดยคณะกรรมการบริษัท ฝ่ายบริหารของกลุ่มกิจการจะชี้ประเด็น ประเมิน และป้องกันความเสี่ยงทางการเงินด้วยการร่วมมือกันทำงานอย่างใกล้ชิดกับหน่วยปฏิบัติงานต่างๆ ภายในกลุ่มกิจการ คณะกรรมการบริษัทจะกำหนดหลักการโดยภาพรวมเพื่อจัดการความเสี่ยงและนโยบายที่เกี่ยวข้องไว้เป็นลายลักษณ์อักษร รวมถึงนโยบายสำหรับความเสี่ยงที่เฉพาะเจาะจง เช่น ความเสี่ยงจากอัตราแลกเปลี่ยนเงินตราต่างประเทศ ความเสี่ยงอัตราดอกเบี้ย ความเสี่ยงการให้สินเชื่อ การใช้ตราสารทั้งที่เป็นอนุพันธ์ทางการเงินและไม่ใช่อนุพันธ์ทางการเงิน และการลงทุนของสภาพคล่องส่วนเกินในการจัดการความเสี่ยง

3.1.1 ความเสี่ยงจากอัตราแลกเปลี่ยน

เนื่องจากกลุ่มกิจการดำเนินงานระหว่างประเทศจึงย่อมมีความเสี่ยงจากอัตราแลกเปลี่ยนเงินตราต่างประเทศ ซึ่งเกิดจากสกุลเงินที่หลากหลาย โดยมีสกุลเงินหลักเป็นดอลลาร์สหรัฐอเมริกา เยนญี่ปุ่น และยูโร และความเสี่ยงจากอัตราแลกเปลี่ยนเกิดขึ้นจากรายการธุรกรรมในอนาคต และการรับรู้รายการของสินทรัพย์และหนี้สิน

บริษัทในกลุ่มกิจการใช้สัญญาอัตราแลกเปลี่ยนล่วงหน้าโดยมีคู่สัญญาเป็นบุคคลภายนอก เพื่อป้องกันความเสี่ยงจากอัตราแลกเปลี่ยนเงินตราต่างประเทศ

สัญญาอัตราแลกเปลี่ยนเงินตราต่างประเทศที่กลุ่มกิจการทำไว้โดยมีคู่สัญญาเป็นบุคคลภายนอกจะระบุไว้ในระดับกลุ่มกิจการว่าเป็นการป้องกันความเสี่ยงอัตราแลกเปลี่ยนเฉพาะในเรื่องสินทรัพย์ หนี้สิน หรือรายการธุรกรรมในอนาคต

บริษัท อินเว รับบอร์ (ประเทศไทย) จำกัด (มหาชน)

หมายเหตุประกอบงบการเงินรวมและงบการเงินเฉพาะกิจการ

สำหรับปีสิ้นสุดวันที่ 30 กันยายน พ.ศ. 2561

3 การจัดการความเสี่ยงทางการเงิน (ต่อ)

3.1 ปัจจัยความเสี่ยงทางการเงิน (ต่อ)

3.1.2 ความเสี่ยงจากอัตราดอกเบี้ย

ความเสี่ยงจากอัตราดอกเบี้ยเกิดจากความผันผวนของอัตราดอกเบี้ยในตลาดในอนาคต ซึ่งจะส่งผลกระทบต่อผลการดำเนินงานและกระแสเงินสดของกลุ่มกิจการ กลุ่มกิจการมีความเสี่ยงเป็นปกติจากอัตราดอกเบี้ย เนื่องจากมีเงินฝากธนาคาร เงินลงทุนระยะสั้น และเงินลงทุนเพื่อขาย และเนื่องจากสินทรัพย์ทางการเงินดังกล่าวเป็นสินทรัพย์ระยะสั้นและระยะยาว กลุ่มกิจการพิจารณาว่าไม่มีความจำเป็นต้องใช้ตราสารอนุพันธ์ทางการเงินเพื่อป้องกันความเสี่ยงดังกล่าว เนื่องจากผู้บริหารเชื่อว่าความผันผวนของอัตราดอกเบี้ยในตลาดในอนาคตจะไม่กระทบต่อผลการดำเนินงานของกลุ่มกิจการอย่างเป็นสาระสำคัญ

3.1.3 ความเสี่ยงด้านการให้สินเชื่อ

กลุ่มกิจการมีความเสี่ยงที่เป็นปกติด้านการให้สินเชื่อที่เป็นปกติที่เกี่ยวข้องกับลูกหนี้การค้า ฝ่ายบริหารควบคุมความเสี่ยงนี้โดยการกำหนดให้มีนโยบายและวิธีการในการควบคุมสินเชื่อที่เหมาะสม ดังนั้นกลุ่มกิจการจึงไม่คาดว่าจะได้รับความเสียหายที่เป็นสาระสำคัญจากการให้สินเชื่อ นอกจากนี้การให้สินเชื่อของกลุ่มกิจการไม่มีการกระจุกตัวเนื่องจากกลุ่มกิจการมีฐานของลูกค้าที่หลากหลายและมีอยู่จำนวนมาก ราย จำนวนเงินสูงสุดที่กลุ่มกิจการอาจต้องสูญเสียจากการให้สินเชื่อคือมูลค่าตามบัญชีของลูกค้าหนี้การค้าที่แสดงอยู่ในงบแสดงฐานะการเงิน

3.1.4 ความเสี่ยงด้านสภาพคล่อง

จำนวนเงินสดที่มีอยู่เพียงพอและเงินลงทุนในหลักทรัพย์ที่มีตลาดรองรับย่อมแสดงถึงการจัดการความเสี่ยงของสภาพคล่องอย่างรอบคอบ ความสามารถในการหาแหล่งเงินทุนแสดงให้เห็น ได้จากการที่มีวงเงินอำนาจความสะดวกในการกู้ยืมที่ได้มีการตกลงไว้แล้วอย่างเพียงพอ ส่วนงานบริหารเงินของกลุ่มกิจการได้ตั้งเป้าหมายว่าจะใช้ความยืดหยุ่นในการระดมเงินทุน โดยการรักษาวงเงินสินเชื่อที่ตกลงไว้ให้เพียงพอที่จะหามาได้เนื่องจากลักษณะธรรมชาติของธุรกิจที่เป็นฐานของกลุ่มกิจการมีพลวัตเปลี่ยนแปลงได้

บริษัท อินเว รัมเบอร์ (ประเทศไทย) จำกัด (มหาชน)

หมายเหตุประกอบงบการเงินรวมและงบการเงินเฉพาะกิจการ

สำหรับปีสิ้นสุดวันที่ 30 กันยายน พ.ศ. 2561

3 การจัดการความเสี่ยงทางการเงิน (ต่อ)

3.1 ปัจจัยความเสี่ยงทางการเงิน (ต่อ)

3.1.5 ความเสี่ยงจากการลงทุนและการฝากเงิน

กลุ่มกิจการมีความเสี่ยงต่อราคาตลาด (Market risks) ในฐานะที่เป็นผู้ลงทุนในตราสารทางการเงิน และความเสี่ยงจากฐานะการเงินของผู้ที่ออกตราสารที่ลงทุน อย่างไรก็ตาม กลุ่มกิจการได้มีการกระจายเงินลงทุนและเงินฝากไว้ในสถาบันการเงินที่น่าเชื่อถือตามนโยบายการลงทุนตามมติของคณะกรรมการบริษัท

นโยบายและกรอบการลงทุนเกี่ยวกับประเภทและสัดส่วนการลงทุน มีดังนี้

หน่วยลงทุนในกองทุนส่วนบุคคล (Private Fund)

ประเภทการลงทุน	สัดส่วนการลงทุน
หลักทรัพย์รัฐบาล หุ้นกู้ หรือพันธบัตร	ลงทุนได้ไม่เกินร้อยละ 70 ของมูลค่าทรัพย์สินสุทธิของกองทุน
ทรัพย์สินประเภทหน่วย Collective Investment Scheme (CIS)	ลงทุนได้เฉพาะกองทุนรวมตลาดเงิน (Money Market Fund) เท่านั้น

3.2 การบัญชีสำหรับอนุพันธ์ที่เป็นเครื่องมือทางการเงินและกิจกรรมป้องกันความเสี่ยง

กลุ่มกิจการเป็นคู่สัญญาในอนุพันธ์ที่เป็นเครื่องมือทางการเงินซึ่งเป็นสัญญาอัตราแลกเปลี่ยนล่วงหน้า เครื่องมือดังกล่าวไม่รับรู้ในงบการเงิน

สัญญาอัตราแลกเปลี่ยนล่วงหน้าช่วยป้องกันกลุ่มกิจการจากความเคลื่อนไหวของอัตราแลกเปลี่ยนด้วยการกำหนดอัตราที่จะใช้รับรู้อัตราที่เปลี่ยนเป็นสกุลเงินต่างประเทศซึ่งจะได้รับจริง หรือที่จะใช้รับรู้อัตราที่เปลี่ยนเป็นสกุลเงินต่างประเทศซึ่งจะต้องจ่ายชำระ รายการกำไรและรายการขาดทุนจากเครื่องมืออนุพันธ์จะถูกรับรู้ในงบการเงินต่อเมื่อมีการจ่ายชำระ ค่าธรรมเนียมในการทำสัญญาแต่ละฉบับจะตัดจำหน่ายตามอายุของแต่ละสัญญา (ถ้ามี)

รายละเอียดของอนุพันธ์ที่เป็นเครื่องมือทางการเงินที่กลุ่มกิจการเป็นคู่สัญญาได้เปิดเผยไว้ในหมายเหตุข้อที่ 28

บริษัท อินเว รับบอร์ (ประเทศไทย) จำกัด (มหาชน)

หมายเหตุประกอบงบการเงินรวมและงบการเงินเฉพาะกิจการ

สำหรับปีสิ้นสุดวันที่ 30 กันยายน พ.ศ. 2561

3 การจัดการความเสี่ยงทางการเงิน (ต่อ)

3.3 การประมาณมูลค่ายุติธรรม

มูลค่ายุติธรรมของสินทรัพย์และหนี้สินทางการเงินเปิดเผยในหมายเหตุประกอบงบการเงินที่เกี่ยวข้อง

(ก) เครื่องมือทางการเงินใน ระดับ 1

มูลค่ายุติธรรมของเครื่องมือทางการเงินที่ซื้อขายในตลาดที่มีสภาพคล่อง อ้างอิงจากราคาเสนอซื้อขาย ณ วันที่ในงบแสดงฐานะการเงิน ราคาเสนอซื้อขายที่ใช้สำหรับสินทรัพย์ทางการเงินที่ถือโดยกลุ่มกิจการ ได้แก่ ราคาเสนอซื้อปัจจุบัน/ราคาปิด ที่อ้างอิงจากตลาดหลักทรัพย์แห่งประเทศไทย/สมาคมตลาดตราสารหนี้ไทย เครื่องมือทางการเงินนี้รวมอยู่ในระดับ 1

(ข) เครื่องมือทางการเงินในระดับ 2

มูลค่ายุติธรรมของเครื่องมือทางการเงินที่ไม่ได้มีการซื้อขายในตลาดที่มีสภาพคล่อง ตัวอย่างเช่น ตราสารอนุพันธ์ที่มีการซื้อขายในตลาดรองที่ไม่ได้มีการจัดตั้งอย่างเป็นทางการ (Over-The-Counter) วัดมูลค่าโดยใช้เทคนิคการประเมินมูลค่าซึ่งใช้ประโยชน์สูงสุดจากข้อมูลในตลาดที่สังเกตได้ที่มีอยู่และอ้างอิงจากประมาณการของกิจการเองมาใช้ น้อยที่สุดเท่าที่เป็นไปได้ ถ้าข้อมูลที่เป็นสาระสำคัญทั้งหมดในการวัดมูลค่ายุติธรรมได้มาจากข้อมูลที่สังเกตได้ เครื่องมือเหล่านั้นจะรวมอยู่ในระดับ 2

(ค) เครื่องมือทางการเงินในระดับ 3

ถ้าข้อมูลที่เป็นสาระสำคัญข้อใดข้อหนึ่งหรือมากกว่าไม่ได้มาจากข้อมูลที่สังเกตได้ในตลาด เครื่องมือเหล่านั้นจะรวมอยู่ในระดับ 3

เทคนิคเฉพาะในการประเมินมูลค่าที่ใช้ในการ วัดมูลค่าเครื่องมือทางการเงินรวมถึงรายการดังต่อไปนี้ :

- ราคาเสนอซื้อขายของตลาด หรือราคาเสนอซื้อขายของตัวแทนสำหรับเครื่องมือที่คล้ายคลึงกัน;
- มูลค่ายุติธรรมของสัญญาแลกเปลี่ยนอัตราดอกเบี้ยคำนวณจากมูลค่าปัจจุบันของประมาณการกระแสเงินสดในอนาคตโดยอ้างอิงจากเส้นอัตราผลตอบแทน (yield curve) ที่สังเกตได้;
- มูลค่ายุติธรรมของสัญญาซื้อขายเงินตราต่างประเทศล่วงหน้ากำหนดโดยอ้างอิงจากอัตราแลกเปลี่ยนเงินตราต่างประเทศล่วงหน้า ณ วันที่ในงบแสดงฐานะการเงิน และคิดลดมูลค่าที่ได้กลับมาเป็นมูลค่าปัจจุบัน;
- เทคนิคอื่น เช่นการวิเคราะห์การคิดลดกระแสเงินสด ใช้ในการกำหนดมูลค่ายุติธรรมของเครื่องมือทางการเงินที่เหลือ

ไม่มีรายการโอนระหว่างระดับ 1 และระดับ 2 ของลำดับชั้นมูลค่ายุติธรรมในระหว่างปี

บริษัท อินเว รัมเบอร์ (ประเทศไทย) จำกัด (มหาชน)

หมายเหตุประกอบงบการเงินรวมและงบการเงินเฉพาะกิจการ

สำหรับปีสิ้นสุดวันที่ 30 กันยายน พ.ศ. 2561

4 ประเมินการทางบัญชีที่สำคัญ ข้อสมมติฐาน และการใช้ดุลยพินิจ

การประมาณการ ข้อสมมติฐาน และการใช้ดุลยพินิจได้มีการประเมินทบทวนอย่างต่อเนื่อง และอยู่บนพื้นฐานของประสบการณ์ในอดีต และปัจจัยอื่นๆ ซึ่งรวมถึงการคาดการณ์ถึงเหตุการณ์ในอนาคตที่เชื่อว่ามีเหตุผลในสถานการณ์ขณะนั้น

กลุ่มกิจการมีการประมาณการทางบัญชี และใช้ข้อสมมติฐานที่เกี่ยวข้องกับเหตุการณ์ในอนาคต ผลของประมาณการทางบัญชี อาจไม่ตรงกับผลที่เกิดขึ้นจริง ประเมินการทางบัญชีที่สำคัญและข้อสมมติฐานที่มีความเสี่ยงอย่างเป็นสาระสำคัญที่อาจเป็นเหตุให้เกิดการปรับปรุงยอดคงเหลือของสินทรัพย์และหนี้สินในรอบระยะเวลาบัญชีหน้า มีดังนี้

4.1 สินค้ำคงเหลือ

กลุ่มกิจการบันทึกบัญชีค่าเพื่อการลดมูลค่าของสินค้ำเก่า ล้าสมัย หรือเสื่อมคุณภาพเท่าที่จำเป็น หลักเกณฑ์ในการประเมินค่าเพื่อสินค้ำเสื่อมคุณภาพและล้าสมัยต้องใช้การประมาณการ ซึ่งผู้บริหารใช้ดุลยพินิจและประสบการณ์และข้อมูลที่เกิดขึ้นในอดีต กำหนดให้สินค้ำคงเหลือแต่ละกลุ่มที่ไม่เคลื่อนไหวเกินกว่าปกติธุรกิจ จะถูกบันทึกค่าเพื่อสินค้ำเสื่อมคุณภาพและล้าสมัยในอัตราร้อยละ 100 ในการประเมินค่าเพื่อสินค้ำเสื่อมคุณภาพและล้าสมัย ผู้บริหารต้องคำนึงถึงแนวโน้มการขายจากสภาพเศรษฐกิจและสภาวะการณ์ของตลาดทั้งในอดีตและปัจจุบัน อายุของสินค้ำคงเหลือ และปัจจัยอื่นที่ส่งผลกระทบต่อสินค้ำเสื่อมคุณภาพและล้าสมัย มูลค่าสุทธิที่จะได้รับประมาณจากราคาปกติที่คาดว่าจะขายได้ตามปกติธุรกิจหักด้วยค่าใช้จ่ายที่จำเป็นเพื่อให้สินค้ำนั้นสำเร็จรวมถึงค่าใช้จ่ายในการขาย

4.2 อสังหาริมทรัพย์เพื่อการลงทุน อาคารและอุปกรณ์ และสินทรัพย์ไม่มีตัวตน

ฝ่ายบริหารเป็นผู้ประมาณการของอายุการใช้งานและมูลค่าคงเหลือสำหรับอสังหาริมทรัพย์เพื่อการลงทุน อาคารและอุปกรณ์ และสินทรัพย์ไม่มีตัวตนของกลุ่มกิจการ โดยฝ่ายบริหารจะมีการทบทวนค่าเสื่อมราคาเมื่ออายุการใช้งานและมูลค่าซากมีความแตกต่างไปจากการประมาณการในงวดก่อน หรือมีการตัดจำหน่ายสินทรัพย์ที่เสื่อมสภาพหรือไม่ได้ใช้งานโดยการขายหรือเลิกใช้

บริษัท อินเว รับบอร์ (ประเทศไทย) จำกัด (มหาชน)

หมายเหตุประกอบงบการเงินรวมและงบการเงินเฉพาะกิจการ

สำหรับปีสิ้นสุดวันที่ 30 กันยายน พ.ศ. 2561

4 ประเมินการทางบัญชีที่สำคัญ ข้อสมมติฐาน และการใช้ดุลยพินิจ (ต่อ)

4.3 ภาวะผูกพันผลประโยชน์พนักงาน

มูลค่าปัจจุบันของภาวะผูกพันผลประโยชน์พนักงานขึ้นอยู่กับหลายปัจจัยที่ใช้ในการคำนวณตามหลักคณิตศาสตร์ประกันภัย โดยมีข้อสมมติฐานหลายตัว รวมถึงข้อสมมติฐานเกี่ยวกับอัตราคิดลด อัตราเงินเฟ้อ อัตราการขึ้นเงินเดือนในอนาคต และอายุเกษียณ การเปลี่ยนแปลงของข้อสมมติฐานเหล่านี้จะส่งผลกระทบต่อมูลค่าของภาวะผูกพันผลประโยชน์พนักงาน

กลุ่มกิจการได้พิจารณาอัตราคิดลดที่เหมาะสมในแต่ละปี ซึ่งได้แก่อัตราดอกเบี้ยที่ควรจะใช้ในการกำหนดมูลค่าปัจจุบันของประมาณการกระแสเงินสดที่คาดว่าจะต้องจ่ายภาวะผูกพันผลประโยชน์เมื่อเกษียณอายุ ในการพิจารณาอัตราคิดลดที่เหมาะสมกลุ่มกิจการพิจารณาใช้อัตราผลตอบแทนในตลาดของพันธบัตรรัฐบาล ซึ่งเป็นสกุลเงินเดียวกับสกุลเงินที่ต้องจ่ายชำระผลประโยชน์เมื่อเกษียณอายุ และมีอายุครบกำหนดใกล้เคียงกับระยะเวลาที่ต้องจ่ายชำระภาวะผูกพันผลประโยชน์เมื่อเกษียณอายุที่เกี่ยวข้อง

ข้อสมมติฐานหลักอื่นๆ สำหรับภาวะผูกพันบำเหน็จอ้างอิงกับสถานการณ์ปัจจุบันในตลาด ข้อมูลเพิ่มเติมเปิดเผยในหมายเหตุประกอบงบการเงินข้อที่ 18

4.4 เงินลงทุนเพื่อขาย

หน่วยลงทุนในเงินลงทุนเพื่อขายวัดมูลค่าเริ่มแรกด้วยราคาทุน ซึ่งหมายถึง มูลค่ายุติธรรมของสิ่งตอบแทนให้ไปเพื่อให้ได้มาซึ่งหน่วยลงทุนนั้น รวมทั้งค่าใช้จ่ายในการทำรายการ หน่วยลงทุนวัดมูลค่าในเวลาต่อมาด้วยมูลค่ายุติธรรม มูลค่ายุติธรรมของเงินลงทุนเพื่อขายอ้างอิงจากราคาตลาดที่เผยแพร่ในสมาคมตลาดตราสารหนี้ไทย โดยใช้ราคาปิด ณ วันสิ้นรอบระยะเวลาบัญชี โดยอ้างอิงราคาเสนอซื้อล่าสุดจากราคาตลาดที่เผยแพร่ในสมาคมตลาดตราสารหนี้ไทย หรือมูลค่าสุทธิทางบัญชี (NAV) ที่เผยแพร่โดยบริษัทหลักทรัพย์จัดการกองทุน รายการกำไรและขาดทุนที่ยังไม่เกิดขึ้นจริงของหลักทรัพย์เพื่อขายรับรู้ในส่วนของผู้ถือหุ้น

5 การจัดการความเสี่ยงในส่วนของทุน

วัตถุประสงค์ของกลุ่มกิจการในการบริหารทุนของบริษัทนั้นเพื่อดำรงไว้ซึ่งความสามารถในการดำเนินงานอย่างต่อเนื่องของกลุ่มกิจการ เพื่อสร้างผลตอบแทนต่อผู้ถือหุ้นและเป็นประโยชน์ต่อผู้ที่มีส่วนได้เสียอื่น และเพื่อดำรงไว้ซึ่งโครงสร้างของทุนที่เหมาะสมเพื่อลดต้นทุนของเงินทุน

ในการดำรงไว้หรือปรับโครงสร้างของทุน กลุ่มกิจการอาจปรับนโยบายการจ่ายเงินปันผลให้กับผู้ถือหุ้น การคืนทุนให้แก่ผู้ถือหุ้น การออกหุ้นใหม่ หรือการขายทรัพย์สินเพื่อลดภาระหนี้สิน

บริษัท อินเว รัมเบอร์ (ประเทศไทย) จำกัด (มหาชน)

หมายเหตุประกอบงบการเงินรวมและงบการเงินเฉพาะกิจการ

สำหรับปีสิ้นสุดวันที่ 30 กันยายน พ.ศ. 2561

6 ข้อมูลตามส่วนงาน

กลุ่มกิจการรายงานส่วนงานดำเนินงานในลักษณะเดียวกันกับรายงานภายในที่นำเสนอให้แก่ผู้มีอำนาจตัดสินใจสูงสุดด้านการดำเนินงานของกลุ่มกิจการ ซึ่งประกอบไปด้วยประธานกรรมการ ประธานบริหาร และกรรมการบริหาร

กลุ่มกิจการดำเนินธุรกิจหลักในปัจจุบัน คือ การผลิตและจัดจำหน่ายยานยนต์และยางในสำหรับรถจักรยานยนต์และชิ้นส่วนอีลาสโตเมอร์สำหรับอุตสาหกรรมยานยนต์เป็นหลัก โดยมีฐานการผลิตอยู่ในประเทศไทยและดำเนินธุรกิจทั้งตลาดในประเทศและต่างประเทศ

ปัจจัยที่ใช้ในการกำหนดส่วนงานที่รายงาน คือ ปัจจัยด้านเขตภูมิศาสตร์ โดยแยกเป็นสองส่วนงานที่รายงานได้แก่ (1) ในประเทศ และ (2) ต่างประเทศ

ข้อมูลทางการเงินจำแนกตามตลาดของกลุ่มกิจการสำหรับปีสิ้นสุดวันที่ 30 กันยายน พ.ศ. 2561 และ พ.ศ. 2560 มีดังนี้

	งบการเงินรวม		
	ในประเทศ	ต่างประเทศ	รวม
	บาท	บาท	บาท
สำหรับปีสิ้นสุดวันที่ 30 กันยายน พ.ศ. 2561			
รายได้จากการขายและบริการ	4,083,627,277	1,478,781,108	5,562,408,385
ต้นทุนขายและบริการ	(3,585,362,531)	(1,203,316,077)	(4,788,678,608)
กำไรขั้นต้น	498,264,746	275,465,031	773,729,777
รายได้อื่น			51,723,476
ค่าใช้จ่ายในการขาย			(112,035,293)
ค่าใช้จ่ายในการบริหาร			(263,706,291)
ค่าใช้จ่ายอื่น			(17,238,325)
ต้นทุนทางการเงิน			(22,454)
กำไรก่อนค่าใช้จ่ายภาษีเงินได้			432,450,890
ค่าใช้จ่ายภาษีเงินได้			(73,834,667)
กำไรสุทธิสำหรับปี			358,616,223

บริษัท อินเว รับบอร์ (ประเทศไทย) จำกัด (มหาชน)
 หมายเหตุประกอบงบการเงินรวมและงบการเงินเฉพาะกิจการ
 สำหรับปีสิ้นสุดวันที่ 30 กันยายน พ.ศ. 2561

6 ข้อมูลตามส่วนงาน (ต่อ)

ข้อมูลทางการเงินจำแนกตามตลาดของกลุ่มกิจการสำหรับปีสิ้นสุดวันที่ 30 กันยายน พ.ศ. 2561 และ พ.ศ. 2560 มีดังนี้ (ต่อ)

	งบการเงินรวม		
	ในประเทศ บาท	ต่างประเทศ บาท	รวม บาท
สำหรับปีสิ้นสุดวันที่ 30 กันยายน พ.ศ. 2560			
รายได้จากการขายและบริการ	3,840,913,062	1,391,652,124	5,232,565,186
ต้นทุนขายและบริการ	(3,363,892,466)	(1,102,034,504)	(4,465,926,970)
กำไรขั้นต้น	477,020,596	289,617,620	766,638,216
รายได้อื่น			52,992,551
รายได้เงินปันผล			45,914,000
ค่าใช้จ่ายในการขาย			(97,453,730)
ค่าใช้จ่ายในการบริหาร			(237,498,671)
ค่าใช้จ่ายอื่น			(20,076,859)
ต้นทุนทางการเงิน			(449,847)
กำไรก่อนค่าใช้จ่ายภาษีเงินได้			510,065,660
ค่าใช้จ่ายภาษีเงินได้			(86,275,737)
กำไรสุทธิสำหรับปี			423,789,923

บริษัท อินเว รัมเบอร์ (ประเทศไทย) จำกัด (มหาชน)

หมายเหตุประกอบงบการเงินรวมและงบการเงินเฉพาะกิจการ

สำหรับปีสิ้นสุดวันที่ 30 กันยายน พ.ศ. 2561

7 เงินสดและรายการเทียบเท่าเงินสด

	งบการเงินรวม		งบการเงินเฉพาะกิจการ	
	พ.ศ. 2561	พ.ศ. 2560	พ.ศ. 2561	พ.ศ. 2560
	บาท	บาท	บาท	บาท
เงินสดในมือ	65,000	43,281	50,000	28,281
เงินฝากธนาคารประเภทจ่ายคืนเมื่อทวงถาม				
- ออมทรัพย์	218,203,584	110,353,394	211,708,155	102,706,700
- กระแสรายวัน	12,615,667	7,803,692	1,619,897	-
- ประจำ	592,084,772	288,028,012	581,002,025	280,000,000
รวมเงินสดและรายการเทียบเท่าเงินสด	822,969,023	406,228,379	794,380,077	382,734,981

เงินฝากธนาคารมีอัตราดอกเบี้ย (ต่อปี) ดังนี้

	งบการเงินรวม		งบการเงินเฉพาะกิจการ	
	พ.ศ. 2561	พ.ศ. 2560	พ.ศ. 2561	พ.ศ. 2560
	ร้อยละ	ร้อยละ	ร้อยละ	ร้อยละ
เงินฝากธนาคารประเภทจ่ายคืนเมื่อทวงถาม				
- ออมทรัพย์	0.10 - 0.40	0.10 - 0.50	0.10 - 0.40	0.10 - 0.50
- ประจำ	1.08 - 1.22	1.08	1.08 - 1.22	1.08

เงินฝากประจำประกอบด้วยเงินฝากประจำกับธนาคารระยะเวลา 11 วันและ 3 เดือน (พ.ศ. 2560 : เงินฝากประจำกับธนาคารระยะเวลา 7 วันและ 3 เดือน)

บริษัท อินเว รัมเบอร์ (ประเทศไทย) จำกัด (มหาชน)

หมายเหตุประกอบงบการเงินรวมและงบการเงินเฉพาะกิจการ

สำหรับปีสิ้นสุดวันที่ 30 กันยายน พ.ศ. 2561

8 ลูกหนี้การค้าและลูกหนี้อื่น - สุทธิ

	งบการเงินรวม		งบการเงินเฉพาะกิจการ	
	พ.ศ. 2561	พ.ศ. 2560	พ.ศ. 2561	พ.ศ. 2560
	บาท	บาท	บาท	บาท
ลูกหนี้การค้าบริษัทที่เกี่ยวข้องกัน (หมายเหตุ 24)	444,160,068	421,285,227	446,442,117	422,262,416
ลูกหนี้การค้าบริษัทอื่น	550,387,106	597,474,889	547,311,743	597,474,889
หัก ค่าเผื่อหนี้สงสัยจะสูญ	(2,167,775)	(2,167,775)	(2,167,775)	(2,167,775)
ลูกหนี้การค้า - สุทธิ	992,379,399	1,016,592,341	991,586,085	1,017,569,530
ค่าใช้จ่ายล่วงหน้า	4,926,629	5,856,673	4,211,021	5,014,423
รายได้ค้างรับ	423,558	987,530	365,306	962,903
ลูกหนี้บริษัทที่เกี่ยวข้องกัน (หมายเหตุ 24)	1,334,103	1,299,000	3,221,634	2,961,142
ลูกหนี้อื่น	45,450	1,205,836	45,450	21,301
ลูกหนี้การค้าและลูกหนี้อื่น - สุทธิ	999,109,139	1,025,941,380	999,429,496	1,026,529,299

ลูกหนี้การค้า ณ วันที่ 30 กันยายน พ.ศ. 2561 และ พ.ศ. 2560 สามารถวิเคราะห์ตามอายุหนี้ที่ค้างชำระได้ดังนี้

	งบการเงินรวม		งบการเงินเฉพาะกิจการ	
	พ.ศ. 2561	พ.ศ. 2560	พ.ศ. 2561	พ.ศ. 2560
	บาท	บาท	บาท	บาท
บริษัทที่เกี่ยวข้องกัน				
ยังไม่ครบกำหนดชำระ	443,047,069	420,031,049	445,329,118	421,008,238
ค้างชำระไม่เกิน 3 เดือน	1,112,999	1,254,178	1,112,999	1,254,178
ค้างชำระ 3 ถึง 6 เดือน	-	-	-	-
ค้างชำระ 6 ถึง 12 เดือน	-	-	-	-
ค้างชำระเกิน 12 เดือน	-	-	-	-
	444,160,068	421,285,227	446,442,117	422,262,416

บริษัท อินเว รัมเบอร์ (ประเทศไทย) จำกัด (มหาชน)

หมายเหตุประกอบงบการเงินรวมและงบการเงินเฉพาะกิจการ

สำหรับปีสิ้นสุดวันที่ 30 กันยายน พ.ศ. 2561

8 ลูกหนี้การค้าและลูกหนี้อื่น - สุทธิ (ต่อ)

ลูกหนี้การค้า ณ วันที่ 30 กันยายน พ.ศ. 2561 และ พ.ศ. 2560 สามารถวิเคราะห์ตามอายุหนี้ที่ค้างชำระได้ดังนี้ (ต่อ)

	งบการเงินรวม		งบการเงินเฉพาะกิจการ	
	พ.ศ. 2561	พ.ศ. 2560	พ.ศ. 2561	พ.ศ. 2560
	บาท	บาท	บาท	บาท
บริษัทอื่น				
ยังไม่ครบกำหนดชำระ	537,849,959	593,061,658	534,794,520	593,061,658
ค้างชำระไม่เกิน 3 เดือน	10,044,636	2,245,456	10,024,712	2,245,456
ค้างชำระ 3 ถึง 6 เดือน	324,736	-	324,736	-
ค้างชำระ 6 ถึง 12 เดือน	-	-	-	-
ค้างชำระเกิน 12 เดือน	2,167,775	2,167,775	2,167,775	2,167,775
	550,387,106	597,474,889	547,311,743	597,474,889
หัก ค่าเผื่อหนี้สงสัยจะสูญ	(2,167,775)	(2,167,775)	(2,167,775)	(2,167,775)
	548,219,331	595,307,114	545,143,968	595,307,114
รวมลูกหนี้การค้า - สุทธิ	992,379,399	1,016,592,341	991,586,085	1,017,569,530

9 สินค้ำคงเหลือ - สุทธิ

	งบการเงินรวม		งบการเงินเฉพาะกิจการ	
	พ.ศ. 2561	พ.ศ. 2560	พ.ศ. 2561	พ.ศ. 2560
	บาท	บาท	บาท	บาท
วัตถุดิบ	246,394,250	192,409,069	246,211,106	192,403,519
งานระหว่างทำ	140,089,968	97,243,736	136,748,784	96,053,981
สินค้าสำเร็จรูป	135,989,306	115,997,361	135,989,306	115,997,361
อุปกรณ์และอะไหล่	50,920,319	49,920,041	48,652,794	48,187,954
สินค้ำระหว่างทาง	76,485,119	53,230,932	76,485,119	53,230,932
	649,878,962	508,801,139	644,087,109	505,873,747
หัก ค่าเผื่อสินค้าเสื่อมคุณภาพ - วัตถุดิบ	(1,583,569)	(1,349,434)	(1,583,569)	(1,349,434)
ค่าเผื่อสินค้าเสื่อมคุณภาพ - สินค้าสำเร็จรูป	(6,935,112)	(2,477,812)	(6,935,112)	(2,477,812)
รวมสินค้ำคงเหลือ - สุทธิ	641,360,281	504,973,893	635,568,428	502,046,501

ระหว่างปีกลุ่มกิจการและบริษัทได้กลับรับรู้ผลขาดทุนจากค่าเผื่อการลดลงของมูลค่าสินค้ำคงเหลือให้เท่ากับมูลค่าสุทธิที่จะได้รับ และค่าเผื่อสินค้าเสื่อมคุณภาพในงบกำไรขาดทุนเบ็ดเสร็จรวมและงบกำไรขาดทุนเบ็ดเสร็จเฉพาะกิจการจำนวน 4,691,436 บาท (พ.ศ. 2560 : กลับรายการจำนวน 697,204 บาท)

บริษัท อินเว รับบอร์ (ประเทศไทย) จำกัด (มหาชน)

หมายเหตุประกอบงบการเงินรวมและงบการเงินเฉพาะกิจการ

สำหรับปีสิ้นสุดวันที่ 30 กันยายน พ.ศ. 2561

10 เงินลงทุนเพื่อขาย

ณ วันที่ 30 กันยายน พ.ศ. 2561 กลุ่มกิจการและบริษัทมีเงินลงทุนในหลักทรัพย์เพื่อขายที่เป็นหน่วยลงทุนผ่านกองทุนส่วนบุคคล (Private Fund) ซึ่งบริหารโดยบริษัทหลักทรัพย์จัดการกองทุน โดยมุ่งเน้นการลงทุนในตราสารหนี้ในประเทศทั้งภาครัฐและเอกชน ซึ่งประกอบไปด้วยการลงทุนในพันธบัตรรัฐบาลและหุ้นกู้ รวมถึงหน่วยลงทุนของกองทุนรวมตราสารหนี้ในประเทศ ระยะเวลาการลงทุนที่เหมาะสมเท่ากับ 2 - 3 ปี นโยบายการลงทุนผ่านกองทุนส่วนบุคคลดังกล่าวเปิดเผยไว้ในหมายเหตุประกอบงบการเงิน ข้อที่ 3.1.5

รายการเคลื่อนไหวของเงินลงทุนเพื่อขายสำหรับปีสิ้นสุดวันที่ 30 กันยายน พ.ศ. 2561 และ พ.ศ. 2560 มีดังนี้

	งบการเงินรวม		งบการเงินเฉพาะกิจการ	
	พ.ศ. 2561	พ.ศ. 2560	พ.ศ. 2561	พ.ศ. 2560
	บาท	บาท	บาท	บาท
ยอดยกมา	702,739,996	-	702,739,996	-
การซื้อหลักทรัพย์	1,044,070,861	1,362,654,524	1,044,070,861	1,362,654,524
การจำหน่ายหลักทรัพย์	(217,269,400)	(46,903,479)	(217,269,400)	(46,903,479)
เงินลงทุนที่จำหน่ายเมื่อครบกำหนด	(838,500,000)	(616,000,000)	(838,500,000)	(616,000,000)
รายได้ดอกเบี้ย	10,847,522	2,308,149	10,847,522	2,308,149
การเปลี่ยนแปลงมูลค่าสุทธิธรรม	(844,697)	680,802	(844,697)	680,802
ณ วันที่ 30 กันยายน	701,044,282	702,739,996	701,044,282	702,739,996

ณ วันที่ 30 กันยายน พ.ศ. 2561 และ พ.ศ. 2560 มูลค่าสุทธิธรรมของเงินลงทุนเพื่อขาย ประกอบด้วย

	งบการเงินรวม		งบการเงินเฉพาะกิจการ	
	พ.ศ. 2561	พ.ศ. 2560	พ.ศ. 2561	พ.ศ. 2560
	บาท	บาท	บาท	บาท
เงินลงทุนในตราสารหนี้	701,044,282	702,739,996	701,044,282	702,739,996
	701,044,282	702,739,996	701,044,282	702,739,996

มูลค่าสุทธิธรรมของเงินลงทุนเพื่อขายอ้างอิงจากราคาตลาดที่เผยแพร่ในสมาคมตลาดตราสารหนี้ไทย โดยใช้ราคาปิด ณ วันสิ้นรอบระยะเวลาบัญชี โดยมูลค่าสุทธิธรรมดังกล่าวถูกวัดอยู่ในระดับที่ 2 ของลำดับชั้นมูลค่าสุทธิธรรม (หมายเหตุ 3.3)

บริษัท อินเว ธิเบอส์ (ประเทศไทย) จำกัด (มหาชน)

หมายเหตุประกอบงบการเงินรวมและงบการเงินเฉพาะกิจการ

สำหรับปีสิ้นสุดวันที่ 30 กันยายน พ.ศ. 2561

11 เงินลงทุนในบริษัทย่อย

ณ วันที่ 30 กันยายน พ.ศ. 2561 และ พ.ศ. 2560 บริษัทมีเงินลงทุนในบริษัทย่อย ดังต่อไปนี้

บริษัท	ประเภทกิจการ	ประเทศที่ จดทะเบียน จัดตั้ง	งบการเงินเฉพาะกิจการ		
			ณ วันที่ 30 กันยายน พ.ศ. 2561 และ 30 กันยายน พ.ศ. 2560		
			ทุนจดทะเบียน บาท	สัดส่วนความ เป็นเจ้าของ ร้อยละ	เงินลงทุน บาท
บริษัท ไอ อาร์ ซี (เอเชีย) รีเสิร์ช จำกัด	วิจัยและพัฒนาผลิตภัณฑ์	ไทย	10,050,000	99.99	10,049,930
บริษัท คิน โนะ โซชิ เอ็นจิเนียริ่ง จำกัด	ผลิต ซ่อมแซม และตัดแปลง แม่พิมพ์โลหะ	ไทย	10,000,000	99.99	9,999,300
เงินลงทุนในบริษัทย่อย					20,049,230

เมื่อวันที่ 29 มกราคม พ.ศ. 2561 ที่ประชุมสามัญผู้ถือหุ้นประจำปี พ.ศ. 2561 ของบริษัท ไอ อาร์ ซี (เอเชีย) รีเสิร์ช จำกัด มีมติอนุมัติให้จ่ายเงินปันผลจากผลการดำเนินงานสำหรับปี พ.ศ. 2560 ในอัตรา 1 บาทต่อหุ้น โดยจ่ายจากกิจการที่ได้รับการส่งเสริมการลงทุนรวมเป็นเงินปันผลจำนวน 3 ล้านบาท โดยได้จ่ายเงินปันผลดังกล่าวในวันที่ 28 กุมภาพันธ์ พ.ศ. 2561

เมื่อวันที่ 29 มกราคม พ.ศ. 2561 ที่ประชุมสามัญผู้ถือหุ้นประจำปี พ.ศ. 2561 ของบริษัท คิน โนะ โซชิ เอ็นจิเนียริ่ง จำกัด มีมติอนุมัติให้จ่ายเงินปันผลจากผลการดำเนินงานสำหรับปี พ.ศ. 2560 ในอัตรา 40 บาทต่อหุ้น โดยจ่ายจากกิจการที่ไม่ได้รับการส่งเสริมการลงทุนรวมเป็นเงินปันผลจำนวน 4 ล้านบาท โดยได้จ่ายเงินปันผลดังกล่าวในวันที่ 28 กุมภาพันธ์ พ.ศ. 2561

เมื่อวันที่ 30 มกราคม พ.ศ. 2560 ที่ประชุมสามัญผู้ถือหุ้นประจำปี 2560 ของบริษัท ไอ อาร์ ซี (เอเชีย) รีเสิร์ช จำกัด มีมติอนุมัติให้จ่ายเงินปันผลจากผลการดำเนินงานสำหรับปี พ.ศ. 2559 ในอัตรา 1.67 บาทต่อหุ้น (โดยจ่ายจากกิจการที่ได้รับการส่งเสริมการลงทุน 1.46 บาทต่อหุ้น และจากกิจการที่ไม่ได้รับการส่งเสริมการลงทุน 0.21 บาทต่อหุ้น) รวมเป็นเงินปันผลจำนวน 5 ล้านบาท โดยได้จ่ายเงินปันผลดังกล่าวในวันที่ 22 มีนาคม พ.ศ. 2560

เมื่อวันที่ 30 มกราคม พ.ศ. 2560 ที่ประชุมสามัญผู้ถือหุ้นประจำปี 2560 ของบริษัท คิน โนะ โซชิ เอ็นจิเนียริ่ง จำกัด มีมติอนุมัติให้จ่ายเงินปันผลจากผลการดำเนินงานสำหรับปี พ.ศ. 2559 ในอัตรา 190 บาทต่อหุ้น (โดยจ่ายจากกิจการที่ได้รับการส่งเสริมการลงทุน 102.96 บาทต่อหุ้น และจากกิจการที่ไม่ได้รับการส่งเสริมการลงทุน 87.04 บาทต่อหุ้น) รวมเป็นเงินปันผลจำนวน 19 ล้านบาท โดยได้จ่ายเงินปันผลดังกล่าวในวันที่ 22 มีนาคม พ.ศ. 2560

บริษัท อินเว รับบอร์ (ประเทศไทย) จำกัด (มหาชน)

หมายเหตุประกอบงบการเงินรวมและงบการเงินเฉพาะกิจการ

สำหรับปีสิ้นสุดวันที่ 30 กันยายน พ.ศ. 2561

12 เงินลงทุนระยะยาวอื่น

ณ วันที่ 30 กันยายน พ.ศ. 2561 และ พ.ศ. 2560 กลุ่มกิจการมีเงินลงทุนระยะยาวอื่นดังต่อไปนี้

บริษัท	ประเภทกิจการ	ประเทศ	งบการเงินรวมและงบการเงินเฉพาะกิจการ		
			ณ วันที่ 30 กันยายน พ.ศ. 2561		
			และ 30 กันยายน พ.ศ. 2560		
			สัดส่วนความเป็น		
			ทุนจดทะเบียน	เจ้าของ	เงินลงทุน
			บาท	ร้อยละ	บาท
บริษัท อินเว รับบอร์ เวียดนาม จำกัด	ผลิตยางนอก ยางใน สำหรับรถจักรยานยนต์ และชิ้นส่วนยาง อุตสาหกรรม	เวียดนาม	12.5 ล้าน ดอลลาร์สหรัฐฯ	8	30,781,799
เงินลงทุนระยะยาวอื่น					30,781,799

เนื่องจากเงินลงทุนระยะยาวของกลุ่มกิจการเป็นเงินลงทุนในบริษัทจำกัด โดยที่บริษัทมีสัดส่วนในการถือหุ้นอย่างไม่มีสาระสำคัญ ส่งผลให้กลุ่มกิจการไม่มีอำนาจในการควบคุมและตัดสินใจในบริษัทผู้ถูกลงทุน และได้แสดงมูลค่าของเงินลงทุนดังกล่าวด้วยราคาทุนหักค่าเผื่อการด้อยค่า (ถ้ามี)

เมื่อวันที่ 4 ตุลาคม พ.ศ. 2559 บริษัท อินเว รับบอร์ เวียดนาม จำกัด ได้ทำการประกาศจ่ายเงินปันจากผลการดำเนินงานสำหรับปี พ.ศ. 2558 โดยกลุ่มกิจการได้สิทธิรับเงินปันผลเป็นจำนวน 28,697 ล้านดอลลาร์เวียดนาม (ประมาณ 45.91 ล้านบาท) โดยได้รับเงินปันผลดังกล่าวในวันที่ 18 พฤศจิกายน พ.ศ. 2559

บริษัท อินเว รับบอร์ (ประเทศไทย) จำกัด (มหาชน)

หมายเหตุประกอบงบการเงินรวมและงบการเงินเฉพาะกิจการ

สำหรับปีสิ้นสุดวันที่ 30 กันยายน พ.ศ. 2561

13 อสังหาริมทรัพย์เพื่อการลงทุน - สุทธิ

	งบการเงินรวม		
	ที่ดินและ ส่วนปรับปรุง บาท	อาคารและ ส่วนปรับปรุง บาท	รวม บาท
ณ วันที่ 1 ตุลาคม พ.ศ. 2559			
ราคาทุน	9,020,819	11,371,497	20,392,316
หัก ค่าเสื่อมราคาสะสม	-	(10,566,737)	(10,566,737)
ราคาตามบัญชี - สุทธิ	9,020,819	804,760	9,825,579
สำหรับปีสิ้นสุดวันที่ 30 กันยายน พ.ศ. 2560			
ราคาตามบัญชีต้นปี - สุทธิ	9,020,819	804,760	9,825,579
การโอนย้ายไปที่ดิน อาคารและอุปกรณ์ (หมายเหตุ 14)	-	(554,571)	(554,571)
ค่าเสื่อมราคา	-	(46,100)	(46,100)
ราคาตามบัญชีปลายปี - สุทธิ	9,020,819	204,089	9,224,908
ณ วันที่ 30 กันยายน พ.ศ. 2560			
ราคาทุน	9,020,819	10,789,123	19,809,942
หัก ค่าเสื่อมราคาสะสม	-	(10,585,034)	(10,585,034)
ราคาตามบัญชี - สุทธิ	9,020,819	204,089	9,224,908

บริษัท อินเว รับบอร์ (ประเทศไทย) จำกัด (มหาชน)

หมายเหตุประกอบงบการเงินรวมและงบการเงินเฉพาะกิจการ

สำหรับปีสิ้นสุดวันที่ 30 กันยายน พ.ศ. 2561

13 อสังหาริมทรัพย์เพื่อการลงทุน - สุทธิ (ต่อ)

	งบการเงินรวม		
	ที่ดินและ ส่วนปรับปรุง บาท	อาคารและ ส่วนปรับปรุง บาท	รวม บาท
ณ วันที่ 1 ตุลาคม พ.ศ. 2560			
ราคาทุน	9,020,819	10,789,123	19,809,942
หัก ค่าเสื่อมราคาสะสม	-	(10,585,034)	(10,585,034)
ราคาตามบัญชี - สุทธิ	9,020,819	204,089	9,224,908
สำหรับปีสิ้นสุดวันที่ 30 กันยายน พ.ศ. 2561			
ราคาตามบัญชีต้นปี - สุทธิ	9,020,819	204,089	9,224,908
การโอนย้ายไปที่ดิน อาคารและอุปกรณ์ (หมายเหตุ 14)			
- ราคาทุน	-	(4,295,600)	(4,295,600)
- ค่าเสื่อมราคาสะสม	-	4,295,600	4,295,600
ค่าเสื่อมราคา	-	(18,297)	(18,297)
ราคาตามบัญชีปลายปี - สุทธิ	9,020,819	185,792	9,206,611
ณ วันที่ 30 กันยายน พ.ศ. 2561			
ราคาทุน	9,020,819	6,493,523	15,514,342
หัก ค่าเสื่อมราคาสะสม	-	(6,307,731)	(6,307,731)
ราคาตามบัญชี - สุทธิ	9,020,819	185,792	9,206,611

บริษัท อินเว รัมเบอร์ (ประเทศไทย) จำกัด (มหาชน)

หมายเหตุประกอบงบการเงินรวมและงบการเงินเฉพาะกิจการ

สำหรับปีสิ้นสุดวันที่ 30 กันยายน พ.ศ. 2561

13 อสังหาริมทรัพย์เพื่อการลงทุน - สุทธิ (ต่อ)

	งบการเงินเฉพาะกิจการ		
	ที่ดินและ ส่วนปรับปรุง บาท	อาคารและ ส่วนปรับปรุง บาท	รวม บาท
ณ วันที่ 1 ตุลาคม พ.ศ. 2559			
ราคาทุน	9,564,949	21,252,507	30,817,456
หัก ค่าเสื่อมราคาสะสม	-	(20,186,659)	(20,186,659)
ราคาตามบัญชี - สุทธิ	9,564,949	1,065,848	10,630,797
สำหรับปีสิ้นสุดวันที่ 30 กันยายน พ.ศ. 2560			
ราคาตามบัญชีต้นปี - สุทธิ	9,564,949	1,065,848	10,630,797
การโอนย้ายไปที่ดิน อาคารและอุปกรณ์ (หมายเหตุ 14)	-	(554,571)	(554,571)
ค่าเสื่อมราคา	-	(81,768)	(81,768)
ราคาตามบัญชีปลายปี - สุทธิ	9,564,949	429,509	9,994,458
ณ วันที่ 30 กันยายน พ.ศ. 2560			
ราคาทุน	9,564,949	20,670,133	30,235,082
หัก ค่าเสื่อมราคาสะสม	-	(20,240,624)	(20,240,624)
ราคาตามบัญชี - สุทธิ	9,564,949	429,509	9,994,458

บริษัท อินเว รับบอร์ (ประเทศไทย) จำกัด (มหาชน)

หมายเหตุประกอบงบการเงินรวมและงบการเงินเฉพาะกิจการ

สำหรับปีสิ้นสุดวันที่ 30 กันยายน พ.ศ. 2561

13 อสังหาริมทรัพย์เพื่อการลงทุน - สุทธิ (ต่อ)

	งบการเงินเฉพาะกิจการ		
	ที่ดินและ	อาคารและ	รวม
	ส่วนปรับปรุง	ส่วนปรับปรุง	
บาท	บาท	บาท	
ณ วันที่ 1 ตุลาคม พ.ศ. 2560			
ราคาทุน	9,564,949	20,670,133	30,235,082
หัก ค่าเสื่อมราคาสะสม	-	(20,240,624)	(20,240,624)
ราคาตามบัญชี - สุทธิ	9,564,949	429,509	9,994,458
สำหรับปีสิ้นสุดวันที่ 30 กันยายน พ.ศ. 2561			
ราคาตามบัญชีต้นปี - สุทธิ	9,564,949	429,509	9,994,458
การโอนย้ายไปที่ดิน อาคารและอุปกรณ์ (หมายเหตุ 14)			
- ราคาทุน	-	(4,362,630)	(4,362,630)
- ค่าเสื่อมราคาสะสม	-	4,362,116	4,362,116
ค่าเสื่อมราคา	-	(46,828)	(46,828)
ราคาตามบัญชีปลายปี - สุทธิ	9,564,949	382,167	9,947,116
ณ วันที่ 30 กันยายน พ.ศ. 2561			
ราคาทุน	9,564,949	16,307,503	25,872,452
หัก ค่าเสื่อมราคาสะสม	-	(15,925,336)	(15,925,336)
ราคาตามบัญชี - สุทธิ	9,564,949	382,167	9,947,116

มูลค่ายุติธรรมของอสังหาริมทรัพย์เพื่อการลงทุน มีดังนี้

	งบการเงินรวม		งบการเงินเฉพาะกิจการ	
	พ.ศ. 2561	พ.ศ. 2560	พ.ศ. 2561	พ.ศ. 2560
	บาท	บาท	บาท	บาท
ที่ดินและส่วนปรับปรุง	15,825,000	15,825,000	19,677,500	19,677,500
อาคารและส่วนปรับปรุง	16,448,000	15,058,000	24,588,720	23,180,587
	32,273,000	30,883,000	44,266,220	42,858,087

มูลค่ายุติธรรมของอสังหาริมทรัพย์เพื่อการลงทุนอยู่ในระดับ 3 ของลำดับชั้นมูลค่ายุติธรรม ซึ่งเป็นวิธีที่ใช้ข้อมูลที่ไม่สามารถสังเกตได้มาเป็นตัวแปรสำคัญในเทคนิคการประเมินมูลค่า (หมายเหตุ 3.3)

บริษัท อินเว ธิเบอส์ (ประเทศไทย) จำกัด (มหาชน)

หมายเหตุประกอบงบการเงินรวมและงบการเงินเฉพาะกิจการ

สำหรับปีสิ้นสุดวันที่ 30 กันยายน พ.ศ. 2561

13 อสังหาริมทรัพย์เพื่อการลงทุน - สุทธิ (ต่อ)

มูลค่าสุทธิของอสังหาริมทรัพย์เพื่อการลงทุนถูกประเมินโดยผู้ประเมินอิสระ ซึ่งมีคุณสมบัติของผู้เชี่ยวชาญในวิชาชีพ และมีประสบการณ์ในทำเลที่ตั้งและประเภทของอสังหาริมทรัพย์เพื่อการลงทุนที่มีการประเมินนั้น

จำนวนเงินที่เกี่ยวข้องกับอสังหาริมทรัพย์เพื่อการลงทุน ที่ได้รับรู้ในกำไรหรือขาดทุน ได้แก่

	งบการเงินรวม		งบการเงินเฉพาะกิจการ	
	พ.ศ. 2561	พ.ศ. 2560	พ.ศ. 2561	พ.ศ. 2560
	บาท	บาท	บาท	บาท
รายได้ค่าเช่า (หมายเหตุ 24)	1,416,000	1,416,000	4,342,244	4,295,100
ค่าใช้จ่ายในการดำเนินงานโดยตรงที่เกิดจากอสังหาริมทรัพย์เพื่อการลงทุนซึ่งก่อให้เกิดรายได้ค่าเช่าสำหรับปี	18,297	46,100	46,828	81,768
ค่าใช้จ่ายในการดำเนินงานโดยตรงที่เกิดจากอสังหาริมทรัพย์เพื่อการลงทุนซึ่งไม่ก่อให้เกิดรายได้ค่าเช่าสำหรับปี	-	-	-	-
	<u>1,434,297</u>	<u>1,462,100</u>	<u>4,389,072</u>	<u>4,376,868</u>

บริษัท อินว รัมเบอร์ (ประเทศไทย) จำกัด (มหาชน)
หมายเหตุประกอบงบการเงินรวมและงบการเงินเฉพาะกิจการ
สำหรับปีสิ้นสุดวันที่ 30 กันยายน พ.ศ. 2561

14 ที่ดิน อาคารและอุปกรณ์ - สุทธิ

	งบการเงินรวม										
	ที่ดินและ		อาคารและ		เครื่องมือเครื่องใช้		เครื่องตกแต่ง		สิทธิทรัพย์		
	ส่วนปรับปรุง	ส่วนปรับปรุง	เครื่องจักร	และอุปกรณ์	ติดตั้งและอุปกรณ์	ยานพาหนะ	ระหว่างก่อสร้าง	และติดตั้ง	รวม	บาท	
บาท	บาท	บาท	บาท	บาท	บาท	บาท	บาท	บาท	บาท	บาท	
ณ วันที่ 1 ตุลาคม พ.ศ. 2559											
ราคาทุน	203,372,775	867,320,733	2,576,939,830	1,766,297,473	119,378,904	55,660,736	74,149,466			5,663,119,917	
หัก ค่าเสื่อมราคาสะสม	(42,609,605)	(579,825,625)	(1,753,254,120)	(1,548,166,422)	(99,307,328)	(40,448,172)	-			(4,063,611,272)	
ราคาตามบัญชี - สุทธิ	160,763,170	287,495,108	823,685,710	218,131,051	20,071,576	15,212,564	74,149,466			1,599,508,645	
สำหรับปีสิ้นสุดวันที่ 30 กันยายน พ.ศ. 2560											
ราคาตามบัญชีต้นปี - สุทธิ	160,763,170	287,495,108	823,685,710	218,131,051	20,071,576	15,212,564	74,149,466			1,599,508,645	
ซื้อสินทรัพย์	3,739,839	10,685,142	74,035,603	86,863,944	8,103,177	12,592,737	147,185,054			343,205,496	
การจำหน่ายออกไป - สุทธิ	-	(345,203)	(4,841,547)	(475,446)	(42,357)	(1,128,562)	-			(6,833,115)	
การตัดจำหน่าย - สุทธิ	(111,863)	(574,748)	(20,644,433)	(31,957)	(15,649)	(2)	-			(21,378,652)	
การโอนย้ายจากอสังหาริมทรัพย์ต่อการลงทุน (หมายเหตุ 13)	-	554,571	-	-	-	-	-			554,571	
การโอนสินทรัพย์เข้า (ออก)	1,527,894	8,712,787	96,425,413	9,851,245	23,500	-	(116,540,839)			-	
ค่าเสื่อมราคา	(7,247,966)	(36,644,497)	(146,670,872)	(103,106,484)	(10,270,882)	(6,500,968)	-			(310,441,669)	
ราคาตามบัญชีปลายปี - สุทธิ	158,671,074	269,883,160	821,989,874	211,232,353	17,869,365	20,175,769	104,793,681			1,604,615,276	
ณ วันที่ 30 กันยายน พ.ศ. 2560											
ราคาทุน	204,291,878	875,844,409	2,641,978,377	1,754,208,742	114,707,770	59,219,220	104,793,681			5,755,044,077	
หัก ค่าเสื่อมราคาสะสม	(45,620,804)	(605,961,249)	(1,819,988,503)	(1,542,976,389)	(96,838,405)	(39,043,451)	-			(4,150,428,801)	
ราคาตามบัญชี - สุทธิ	158,671,074	269,883,160	821,989,874	211,232,353	17,869,365	20,175,769	104,793,681			1,604,615,276	

บริษัท อินเว รับเบอร์ (ประเทศไทย) จำกัด (มหาชน)
หมายเหตุประกอบงบการเงินรวมและงบการเงินเฉพาะกิจการ
สำหรับปีสิ้นสุดวันที่ 30 กันยายน พ.ศ. 2561

14 ที่ดิน อาคารและอุปกรณ์ - สุทธิ (ต่อ)

	งบการเงินรวม							
	ที่ดินและ ส่วนปรับปรุง บาท	อาคารและ ส่วนปรับปรุง บาท	เครื่องจักร บาท	เครื่องมือเครื่องใช้ และอุปกรณ์ โรงงาน บาท	เครื่องตกแต่ง ติดตั้งและอุปกรณ์ สำนักงาน บาท	ยานพาหนะ บาท	สิทธิทรัพย์ ระหว่างก่อสร้าง และติดตั้ง บาท	รวม บาท
สำหรับปีสิ้นสุดวันที่ 30 กันยายน พ.ศ. 2561								
ราคาตามบัญชีต้นปี - สุทธิ	158,671,074	269,883,160	821,989,874	211,232,353	17,869,365	20,175,769	104,793,681	1,604,615,276
ซื้อสินทรัพย์	1,688,141	25,376,749	134,082,915	86,796,983	16,943,136	6,813,761	179,940,359	451,632,044
การจำหน่ายออกไป - สุทธิ	(10,609)	(960,951)	(8,280,575)	(965,224)	(145,040)	(41,305)	-	(10,403,704)
การตัดจำหน่าย - สุทธิ	-	(10)	(189,176)	(45,822)	(8,148)	-	-	(243,156)
การโอนเข้าจากองค์กรบริหารเพื่อการลงทุน (หมายเหตุ 13)	-	4,295,600	-	-	-	-	-	4,295,600
- ราคาทุน	-	(4,295,600)	-	-	-	-	-	(4,295,600)
การโอนคืนทรัพย์สินเข้า (ออก)	-	5,419,514	105,571,275	10,859,442	7,106,500	1,223,364	(130,180,095)	-
ค่าเสื่อมราคา	(7,487,784)	(37,134,110)	(149,382,932)	(84,538,191)	(102,525,578)	(6,301,813)	-	(293,370,408)
ราคาตามบัญชีปลายปี - สุทธิ	152,860,822	262,584,352	903,791,381	223,329,541	31,240,235	21,869,776	154,553,945	1,750,230,052
ณ วันที่ 30 กันยายน พ.ศ. 2561								
ราคาทุน	205,913,020	904,147,223	2,714,617,499	1,822,238,739	133,875,607	66,771,579	154,553,945	6,002,117,612
หัก ค่าเสื่อมราคาสะสม	(53,052,198)	(641,562,871)	(1,810,826,118)	(1,598,909,198)	(102,635,372)	(44,901,803)	-	(4,251,887,560)
ราคาตามบัญชี - สุทธิ	152,860,822	262,584,352	903,791,381	223,329,541	31,240,235	21,869,776	154,553,945	1,750,230,052

ค่าเสื่อมราคาจำนวน 278,543,017 บาท (พ.ศ. 2560 : 293,715,919 บาท) ได้รวมอยู่ในต้นทุนขายและบริการ และจำนวน 16,827,391 บาท (พ.ศ. 2560 : 16,725,750 บาท) ได้รวมอยู่ในค่าใช้จ่ายในการบริหารใน
งบกำไรขาดทุนเบ็ดเสร็จรวม

บริษัท อินเว รัมเบอร์ (ประเทศไทย) จำกัด (มหาชน)
หมายเหตุประกอบงบการเงินรวมและงบการเงินเฉพาะกิจการ
สำหรับปีสิ้นสุดวันที่ 30 กันยายน พ.ศ. 2561

14 ที่ดิน อาคารและอุปกรณ์ - สุทธิ (ต่อ)

	งบการเงินเฉพาะกิจการ											
	ที่ดินและ ส่วนปรับปรุง		อาคารและ ส่วนปรับปรุง		เครื่องจักร		เครื่องมือเครื่องใช้ และอุปกรณ์ โรงงาน		เครื่องตกแต่ง ติดตั้งและอุปกรณ์ สำนักงาน		สินทรัพย์ ระหว่างก่อสร้าง และติดตั้ง	
	บาท	บาท	บาท	บาท	บาท	บาท	บาท	บาท	บาท	บาท	บาท	บาท
สำหรับปีสิ้นสุดวันที่ 30 กันยายน พ.ศ. 2561												
ราคาตามบัญชีต้นปี - สุทธิ	158,126,944	2,67,818,035	765,948,400	206,866,069	16,819,292	19,841,809	100,839,211	1,536,259,760				
ซื้อสินทรัพย์	1,688,141	24,593,003	124,746,725	86,160,920	16,026,066	6,397,888	178,404,080	438,016,823				
การจำหน่ายออกไป - สุทธิ	(10,609)	(960,952)	(8,280,575)	(965,224)	(145,040)	(41,303)	-	(10,403,703)				
การตัดจำหน่าย - สุทธิ	-	(11)	(189,175)	(45,822)	(8,147)	-	-	(243,155)				
การโอนเข้าจากอสังหาริมทรัพย์เพื่อการลงทุน (หมายเหตุ 13)	-	4,362,630	-	-	-	-	-	4,362,630				
- ราคาทุน	-	(4,362,116)	-	-	-	-	-	(4,362,116)				
การโอนสินทรัพย์เข้า (ออก)	-	5,408,714	102,134,103	10,110,106	7,106,500	92,523	(124,851,946)	-				
ค่าเสื่อมราคา	(7,487,784)	(36,201,023)	(140,177,772)	(82,835,749)	(9,734,038)	(6,025,724)	-	(282,462,090)				
ราคาตามบัญชีปลายปี - สุทธิ	152,316,692	2,60,658,280	844,181,706	219,290,300	30,064,633	20,265,193	154,391,345	1,681,168,149				
ณ วันที่ 30 กันยายน พ.ศ. 2561												
ราคาทุน	205,368,890	881,062,046	2,506,211,768	1,783,089,770	110,577,688	63,659,936	154,391,345	5,704,361,443				
หัก ค่าเสื่อมราคาสะสม	(53,052,198)	(620,403,766)	(1,662,030,062)	(1,563,799,470)	(80,513,055)	(43,394,743)	-	(4,023,193,294)				
ราคาตามบัญชี - สุทธิ	152,316,692	2,60,658,280	844,181,706	219,290,300	30,064,633	20,265,193	154,391,345	1,681,168,149				

ค่าเสื่อมราคาจำนวน 266,702,328 บาท (พ.ศ. 2560 : 281,796,225 บาท) ได้รวมอยู่ในต้นทุนขายและบริการ และจำนวน 15,759,762 บาท (พ.ศ. 2560 : 15,713,494 บาท) ได้รวมอยู่ในค่าใช้จ่ายในการบริหารในงบกำไรขาดทุนเบ็ดเสร็จเฉพาะกิจการ

บริษัท อินเว รับบอร์ (ประเทศไทย) จำกัด (มหาชน)
 หมายเหตุประกอบงบการเงินรวมและงบการเงินเฉพาะกิจการ
 สำหรับปีสิ้นสุดวันที่ 30 กันยายน พ.ศ. 2561

15 โปรแกรมคอมพิวเตอร์ - สุทธิ

	งบการเงินรวม	งบการเงินเฉพาะกิจการ
	บาท	บาท
ณ วันที่ 1 ตุลาคม พ.ศ. 2559		
ราคาทุน	79,823,722	51,302,399
หัก ค่าตัดจำหน่ายสะสม	(42,617,590)	(20,919,735)
ราคาตามบัญชี - สุทธิ	<u>37,206,132</u>	<u>30,382,664</u>
สำหรับปีสิ้นสุดวันที่ 30 กันยายน พ.ศ. 2560		
ราคาตามบัญชีต้นปี - สุทธิ	37,206,132	30,382,664
ซื้อสินทรัพย์	3,613,769	3,578,069
การตัดจำหน่ายสินทรัพย์ - สุทธิ	(185,015)	(185,015)
ค่าตัดจำหน่าย	(5,620,197)	(4,188,608)
ราคาตามบัญชีปลายปี - สุทธิ	<u>35,014,689</u>	<u>29,587,110</u>
ณ วันที่ 30 กันยายน พ.ศ. 2560		
ราคาทุน	83,164,088	54,607,065
หัก ค่าตัดจำหน่ายสะสม	(48,149,399)	(25,019,955)
ราคาตามบัญชี - สุทธิ	<u>35,014,689</u>	<u>29,587,110</u>

บริษัท อีโนเว รับเบอร์ (ประเทศไทย) จำกัด (มหาชน)

หมายเหตุประกอบงบการเงินรวมและงบการเงินเฉพาะกิจการ

สำหรับปีสิ้นสุดวันที่ 30 กันยายน พ.ศ. 2561

15 โปรแกรมคอมพิวเตอร์ - สุทธิ (ต่อ)

	งบการเงิน	
	งบการเงินรวม	เฉพาะกิจการ
	บาท	บาท
สำหรับปีสิ้นสุดวันที่ 30 กันยายน พ.ศ. 2561		
ราคาตามบัญชีต้นปี - สุทธิ	35,014,689	29,587,110
ซื้อสินทรัพย์	3,346,199	1,938,000
ค่าตัดจำหน่าย	(5,565,248)	(4,380,637)
ราคาตามบัญชีปลายปี - สุทธิ	<u>32,795,640</u>	<u>27,144,473</u>
ณ วันที่ 30 กันยายน พ.ศ. 2561		
ราคาทุน	86,510,287	56,545,065
หัก ค่าตัดจำหน่ายสะสม	(53,714,647)	(29,400,592)
ราคาตามบัญชี - สุทธิ	<u>32,795,640</u>	<u>27,144,473</u>

ค่าตัดจำหน่ายจำนวน 675,965 บาท (พ.ศ. 2560 : 673,592 บาท) ได้รวมอยู่ในต้นทุนขายและบริการ และจำนวน 4,889,283 บาท (พ.ศ. 2560 : 4,946,605 บาท) ได้รวมอยู่ในค่าใช้จ่ายในการบริหารในงบกำไรขาดทุนเบ็ดเสร็จรวม

ค่าตัดจำหน่ายจำนวน 4,380,637 บาท (พ.ศ. 2560 : 4,188,608 บาท) ได้รวมอยู่ในค่าใช้จ่ายในการบริหารในงบกำไรขาดทุนเบ็ดเสร็จเฉพาะกิจการ

บริษัท อินเว รับบอร์ (ประเทศไทย) จำกัด (มหาชน)
 หมายเหตุประกอบงบการเงินรวมและงบการเงินเฉพาะกิจการ
 สำหรับปีสิ้นสุดวันที่ 30 กันยายน พ.ศ. 2561

16 ภาษีเงินได้รอการตัดบัญชี

สินทรัพย์และหนี้สินภาษีเงินได้รอการตัดบัญชีสามารถวิเคราะห์ได้ดังนี้

	งบการเงินรวม		งบการเงินเฉพาะกิจการ	
	พ.ศ. 2561	พ.ศ. 2560	พ.ศ. 2561	พ.ศ. 2560
	บาท	บาท	บาท	บาท
ก) บริษัทและบริษัทย่อยที่มีภาษีเงินได้รอการตัดบัญชีสุทธิเป็นสินทรัพย์				
สินทรัพย์ภาษีเงินได้รอการตัดบัญชี				
สินทรัพย์ภาษีเงินได้รอการตัดบัญชีที่จะใช้ประโยชน์ภายใน 12 เดือน	4,057,873	5,072,291	4,056,859	3,709,933
สินทรัพย์ภาษีเงินได้รอการตัดบัญชีที่จะใช้ประโยชน์เกินกว่า 12 เดือน	42,040,646	32,875,062	38,485,248	32,875,062
	46,098,519	37,947,353	42,542,107	36,584,995
หนี้สินภาษีเงินได้รอการตัดบัญชี				
หนี้สินภาษีเงินได้รอการตัดบัญชีที่จะจ่ายชำระภายใน 12 เดือน	(455,056)	(408,199)	(435,177)	(408,199)
หนี้สินภาษีเงินได้รอการตัดบัญชีที่จะจ่ายชำระเกินกว่า 12 เดือน	(5,405,761)	(5,941,996)	(5,310,977)	(5,847,212)
	(5,860,817)	(6,350,195)	(5,746,154)	(6,255,411)
ภาษีเงินได้รอการตัดบัญชี - สุทธิ (สินทรัพย์)	40,237,702	31,597,158	36,795,953	30,329,584
ข) บริษัทย่อยที่มีภาษีเงินได้รอการตัดบัญชีสุทธิเป็นหนี้สิน				
สินทรัพย์ภาษีเงินได้รอการตัดบัญชี				
สินทรัพย์ภาษีเงินได้รอการตัดบัญชีที่จะใช้ประโยชน์ภายใน 12 เดือน	233,298	212,444	-	-
สินทรัพย์ภาษีเงินได้รอการตัดบัญชีที่จะใช้ประโยชน์เกินกว่า 12 เดือน	619,949	-	-	-
	853,247	212,444	-	-
หนี้สินภาษีเงินได้รอการตัดบัญชี				
หนี้สินภาษีเงินได้รอการตัดบัญชีที่จะจ่ายชำระภายใน 12 เดือน	6,255	-	-	-
หนี้สินภาษีเงินได้รอการตัดบัญชีที่จะจ่ายชำระเกินกว่า 12 เดือน	(1,808,538)	(2,037,791)	-	-
	(1,802,283)	(2,037,791)	-	-
ภาษีเงินได้รอการตัดบัญชี - สุทธิ (หนี้สิน)	(949,036)	(1,825,347)	-	-

บริษัท อินเว รัมเบอร์ (ประเทศไทย) จำกัด (มหาชน)

หมายเหตุประกอบงบการเงินรวมและงบการเงินเฉพาะกิจการ

สำหรับปีสิ้นสุดวันที่ 30 กันยายน พ.ศ. 2561

16 ภาษีเงินได้รอการตัดบัญชี (ต่อ)

งบแสดงฐานะการเงินแสดงฐานะสุทธิของสินทรัพย์ภาษีเงินได้รอการตัดบัญชีและหนี้สินภาษีเงินได้รอการตัดบัญชีที่เกิดในแต่ละบริษัทของกลุ่มกิจการ สินทรัพย์และหนี้สินภาษีเงินได้รอการตัดบัญชีสามารถแสดงหักกลบลบกันในกรณีที่อยู่ในทางกฎหมายเป็นภาษี ซึ่งจัดเก็บโดยหน่วยงานเดียวกัน ซึ่งในกรณีนี้คือกรมสรรพากร

รายการเคลื่อนไหวของบัญชีภาษีเงินได้รอการตัดบัญชีระหว่างปีมีดังนี้

	งบการเงินรวม		งบการเงินเฉพาะกิจการ	
	พ.ศ. 2561	พ.ศ. 2560	พ.ศ. 2561	พ.ศ. 2560
	บาท	บาท	บาท	บาท
ภาษีเงินได้รอการตัดบัญชี - สุทธิ (สินทรัพย์)				
ยอดยกมา	31,597,158	25,546,507	30,329,584	25,063,574
รายการที่รับรู้ในกำไรหรือขาดทุน	6,234,472	5,439,512	4,604,952	4,765,083
รายการที่รับรู้ในกำไรขาดทุนเบ็ดเสร็จอื่น	2,406,072	611,139	1,861,417	500,927
ยอดยกไป	40,237,702	31,597,158	36,795,953	30,329,584
ภาษีเงินได้รอการตัดบัญชี - สุทธิ (หนี้สิน)				
ยอดยกมา	(1,825,347)	(1,246,786)	-	-
รายการที่รับรู้ในกำไรหรือขาดทุน	606,416	(566,777)	-	-
รายการที่รับรู้ในกำไรขาดทุนเบ็ดเสร็จอื่น	269,895	(11,784)	-	-
ยอดยกไป	(949,036)	(1,825,347)	-	-

บริษัท อินเว รับบอร์ (ประเทศไทย) จำกัด (มหาชน)

หมายเหตุประกอบงบการเงินรวมและงบการเงินเฉพาะกิจการ

สำหรับปีสิ้นสุดวันที่ 30 กันยายน พ.ศ. 2561

16 ภาษีเงินได้รอการตัดบัญชี (ต่อ)

ภาษีเงินได้รอการตัดบัญชีเป็นรายการผลแตกต่างชั่วคราวระหว่างราคาตามบัญชีและฐานภาษีของสินทรัพย์และหนี้สินที่สำคัญของกลุ่มกิจการสามารถสรุปได้ดังนี้

	งบการเงินรวม			ณ วันที่ 30 กันยายน พ.ศ. 2561 บาท
	ณ วันที่ 1 ตุลาคม พ.ศ. 2560 บาท	รายการที่รับรู้ใน กำไรหรือขาดทุน บาท	รายการที่รับรู้ใน กำไรขาดทุน เบ็ดเสร็จอื่น บาท	
สินทรัพย์ภาษีเงินได้รอการตัดบัญชี				
สินทรัพย์ไม่มีตัวตน	1,068	(1,068)	-	-
ลูกหนี้และสินทรัพย์อื่น	4,107,884	1,529,543	-	5,637,427
ประมาณการและค่าใช้จ่ายค้างจ่าย	33,939,878	4,620,306	2,643,188	41,203,372
	38,048,830	6,148,781	2,643,188	46,840,799
หนี้สินภาษีเงินได้รอการตัดบัญชี				
เงินลงทุนเพื่อขาย	-	-	32,779	32,779
อุปกรณ์ตามสัญญาเช่าการเงิน	(323,645)	219,412	-	(104,233)
อาคารและอุปกรณ์	(7,953,374)	472,695	-	(7,480,679)
	(8,277,019)	692,107	32,779	(7,552,133)
ภาษีเงินได้รอการตัดบัญชี - สุทธิ	29,771,811	6,840,888	2,675,967	39,288,666

บริษัท อีโนเว รับเบอร์ (ประเทศไทย) จำกัด (มหาชน)

หมายเหตุประกอบงบการเงินรวมและงบการเงินเฉพาะกิจการ

สำหรับปีสิ้นสุดวันที่ 30 กันยายน พ.ศ. 2561

16 ภาษีเงินได้รอการตัดบัญชี (ต่อ)

ภาษีเงินได้รอการตัดบัญชีเป็นรายการผลแตกต่างชั่วคราวระหว่างราคาตามบัญชีและฐานภาษีของสินทรัพย์และหนี้สินที่สำคัญของกลุ่มกิจการสามารถสรุปได้ดังนี้ (ต่อ)

	งบการเงินรวม			ณ วันที่ 30 กันยายน พ.ศ. 2560 บาท
	ณ วันที่ 1 ตุลาคม พ.ศ. 2559 บาท	รายการที่รับรู้ใน กำไรหรือขาดทุน บาท	กำไรขาดทุน เบ็ดเสร็จอื่น บาท	
สินทรัพย์ภาษีเงินได้รอการตัดบัญชี				
สินทรัพย์ที่ไม่มีตัวตน	25,968	(24,900)	-	1,068
ลูกหนี้และสินทรัพย์อื่น	4,555,800	(447,916)	-	4,107,884
ประมาณการและค่าใช้จ่ายค้างจ่าย	28,070,150	5,270,373	599,355	33,939,878
อุปกรณ์ตามสัญญาเช่าการเงิน	582,280	(582,280)	-	-
	<u>33,234,198</u>	<u>4,215,277</u>	<u>599,355</u>	<u>38,048,830</u>
หนี้สินภาษีเงินได้รอการตัดบัญชี				
อุปกรณ์ตามสัญญาเช่าการเงิน	(462,614)	138,969	-	(323,645)
อาคารและอุปกรณ์	(8,471,863)	518,489	-	(7,953,374)
	<u>(8,934,477)</u>	<u>657,458</u>	<u>-</u>	<u>(8,277,019)</u>
ภาษีเงินได้รอการตัดบัญชี - สุทธิ	<u>24,299,721</u>	<u>4,872,735</u>	<u>599,355</u>	<u>29,771,811</u>

บริษัท อินเว รัมเบอร์ (ประเทศไทย) จำกัด (มหาชน)

หมายเหตุประกอบงบการเงินรวมและงบการเงินเฉพาะกิจการ

สำหรับปีสิ้นสุดวันที่ 30 กันยายน พ.ศ. 2561

16 ภาษีเงินได้รอการตัดบัญชี (ต่อ)

ภาษีเงินได้รอการตัดบัญชีเป็นรายการผลแตกต่างชั่วคราวระหว่างราคาตามบัญชีและฐานภาษีของสินทรัพย์และหนี้สินที่สำคัญของกลุ่มกิจการสามารถสรุปได้ดังนี้ (ต่อ)

	งบการเงินเฉพาะกิจการ			ณ วันที่ 30 กันยายน พ.ศ. 2561 บาท
	ณ วันที่ 1 ตุลาคม พ.ศ. 2560 บาท	รายการที่รับรู้ใน กำไรหรือขาดทุน บาท	รายการที่รับรู้ใน กำไรขาดทุน เบ็ดเสร็จอื่น บาท	
สินทรัพย์ภาษีเงินได้รอการตัดบัญชี				
สินทรัพย์ที่ไม่มีตัวตน	1,067	(1,067)	-	-
ลูกหนี้และสินทรัพย์อื่น	4,107,883	1,529,544	-	5,637,427
ประมาณการและค่าใช้จ่ายค้างจ่าย	32,476,045	2,599,997	1,828,638	36,904,680
	36,584,995	4,128,474	1,828,638	42,542,107
หนี้สินภาษีเงินได้รอการตัดบัญชี				
เงินลงทุนเพื่อขาย	-	-	32,779	32,779
อุปกรณ์ตามสัญญาเช่าการเงิน	(323,645)	219,412	-	(104,233)
อาคารและอุปกรณ์	(5,931,766)	257,066	-	(5,674,700)
	(6,255,411)	476,478	32,779	(5,746,154)
ภาษีเงินได้รอการตัดบัญชี - สุทธิ	30,329,584	4,604,952	1,861,417	36,795,953

บริษัท อินเว รัมเบอร์ (ประเทศไทย) จำกัด (มหาชน)

หมายเหตุประกอบงบการเงินรวมและงบการเงินเฉพาะกิจการ

สำหรับปีสิ้นสุดวันที่ 30 กันยายน พ.ศ. 2561

16 ภาษีเงินได้รอการตัดบัญชี (ต่อ)

ภาษีเงินได้รอการตัดบัญชีเป็นรายการผลแตกต่างชั่วคราวระหว่างราคาตามบัญชีและฐานภาษีของสินทรัพย์และหนี้สินที่สำคัญของกลุ่มกิจการสามารถสรุปได้ดังนี้ (ต่อ)

	งบการเงินเฉพาะกิจการ			ณ วันที่ 30 กันยายน พ.ศ. 2560 บาท
	ณ วันที่ 1 ตุลาคม พ.ศ. 2559 บาท	รายการที่รับรู้ใน กำไรหรือขาดทุน บาท	รายการที่รับรู้ใน กำไรขาดทุน เบ็ดเสร็จอื่น บาท	
สินทรัพย์ภาษีเงินได้รอการตัดบัญชี				
สินทรัพย์ที่ไม่มีตัวตน	25,967	(24,900)	-	1,067
ลูกหนี้และสินทรัพย์อื่น	4,555,799	(447,916)	-	4,107,883
ประมาณการและค่าใช้จ่ายค้างจ่าย	27,212,512	4,762,606	500,927	32,476,045
อุปกรณ์ตามสัญญาเช่าการเงิน	582,281	(582,281)	-	-
	32,376,559	3,707,509	500,927	36,584,995
หนี้สินภาษีเงินได้รอการตัดบัญชี				
อุปกรณ์ตามสัญญาเช่าการเงิน	(462,614)	138,969	-	(323,645)
อาคารและอุปกรณ์	(6,850,371)	918,605	-	(5,931,766)
	(7,312,985)	1,057,574	-	(6,255,411)
ภาษีเงินได้รอการตัดบัญชี - สุทธิ	25,063,574	4,765,083	500,927	30,329,584

ณ วันที่ 30 กันยายน พ.ศ. 2561 กลุ่มกิจการได้บันทึกสินทรัพย์ภาษีเงินได้รอการตัดบัญชีเพียงเท่าที่ฝ่ายบริหารคาดว่าจะได้ใช้ประโยชน์จากประมาณการ ตามข้อมูลผลการดำเนินงานของบริษัทในกลุ่มกิจการ ส่วนการเปิดเผยความเคลื่อนไหวของยอดเบื้องต้นของสินทรัพย์ภาษีเงินได้รอการตัดบัญชี ก็เพื่อประโยชน์ในการทำความเข้าใจมูลเหตุของการบันทึกยอดสุทธิของสินทรัพย์ภาษีเงินได้รอการตัดบัญชี

ณ วันที่ 30 กันยายน พ.ศ. 2561 กลุ่มกิจการไม่มีผลขาดทุนสะสมทางภาษี

ตามประมวลรัษฎากรของประเทศไทย บริษัทแต่ละแห่งมีภาระภาษีแยกจากกันและไม่มีประโยชน์ทางภาษีสำหรับการรวมกลุ่มกิจการ

บริษัท อินเว รับบอร์ (ประเทศไทย) จำกัด (มหาชน)

หมายเหตุประกอบงบการเงินรวมและงบการเงินเฉพาะกิจการ

สำหรับปีสิ้นสุดวันที่ 30 กันยายน พ.ศ. 2561

17 เจ้าหนี้การค้าและเจ้าหนี้อื่น

	งบการเงินรวม		งบการเงินเฉพาะกิจการ	
	พ.ศ. 2561	พ.ศ. 2560	พ.ศ. 2561	พ.ศ. 2560
	บาท	บาท	บาท	บาท
เจ้าหนี้การค้าบริษัทที่เกี่ยวข้องกัน (หมายเหตุ 24)	242,631,980	195,951,802	244,150,336	197,348,144
เจ้าหนี้การค้าบริษัทอื่น	666,275,015	516,409,957	659,377,903	512,854,053
เจ้าหนี้อื่นบริษัทที่เกี่ยวข้องกัน (หมายเหตุ 24)	1,154,655	1,949,216	33,918,555	30,861,869
ค่าใช้จ่ายค้างจ่าย	170,156,954	160,280,598	149,674,708	139,618,128
เงินรับล่วงหน้าจากลูกค้า	3,057,790	9,240,845	3,057,790	9,240,845
เจ้าหนี้อื่น	136,677,649	114,340,113	136,143,989	114,340,113
เจ้าหนี้การค้าและเจ้าหนี้อื่น	1,219,954,043	998,172,531	1,226,323,281	1,004,263,152

ยอดคงเหลือของค่าใช้จ่ายค้างจ่าย ณ วันที่ 30 กันยายน พ.ศ. 2561 และ พ.ศ. 2560 มีรายละเอียดดังต่อไปนี้

	งบการเงินรวม		งบการเงินเฉพาะกิจการ	
	พ.ศ. 2561	พ.ศ. 2560	พ.ศ. 2561	พ.ศ. 2560
	บาท	บาท	บาท	บาท
โบนัสค้างจ่าย	140,568,608	123,542,772	125,723,230	110,114,030
ภาษีเงินได้บุคคลธรรมดาของพนักงานค้ำนำส่ง	9,869,741	8,774,359	8,061,015	6,998,169
สวัสดิการพนักงานค้างจ่าย	6,568,601	6,806,784	6,568,601	6,806,784
ค่าใช้จ่ายค้างจ่ายอื่น	13,150,004	21,156,683	9,321,862	15,699,145
ค่าใช้จ่ายค้างจ่าย	170,156,954	160,280,598	149,674,708	139,618,128

บริษัท อินเว รัมเบอร์ (ประเทศไทย) จำกัด (มหาชน)

หมายเหตุประกอบงบการเงินรวมและงบการเงินเฉพาะกิจการ

สำหรับปีสิ้นสุดวันที่ 30 กันยายน พ.ศ. 2561

18 ภาวะผูกพันผลประโยชน์พนักงาน

โครงการเป็น โครงการเกษียณอายุ ตามอัตราเงินเดือนเดือนสุดท้าย โดยผลประโยชน์ที่ให้แก่ขึ้นอยู่กับระยะเวลาการทำงาน และเงินเดือนในปีสุดท้ายของสมาชิกก่อนที่จะเกษียณอายุ

รายการเคลื่อนไหวของภาวะผูกพันผลประโยชน์ที่กำหนดไว้ระหว่างปีมีดังนี้

	งบการเงินรวม		งบการเงินเฉพาะกิจการ	
	พ.ศ. 2561	พ.ศ. 2560	พ.ศ. 2561	พ.ศ. 2560
	บาท	บาท	บาท	บาท
ยอดยกมา	179,805,700	158,454,178	162,090,408	143,016,106
ต้นทุนบริการปัจจุบัน	15,492,552	14,675,147	14,025,627	13,285,618
ต้นทุนดอกเบี้ย	6,318,103	5,615,141	5,698,068	5,074,809
ต้นทุนบริการในอดีต	2,546,134	-	2,657,660	-
การวัดมูลค่าใหม่ของภาวะผูกพัน				
ผลประโยชน์พนักงาน				
(ผลกำไร) ขาดทุนที่เกิดจากการเปลี่ยนแปลงข้อสมมติด้านประชากรศาสตร์	(20,535,446)	3,545,210	(17,829,308)	3,197,851
ขาดทุนที่เกิดขึ้นจากการเปลี่ยนแปลงข้อสมมติทางการเงิน	34,731,011	-	30,015,728	-
ผลกำไรที่เกิดจากประสบการณ์	(2,694,805)	-	(3,043,232)	-
	11,500,760	3,545,210	9,143,188	3,197,851
หัก ผลประโยชน์ที่จ่ายระหว่างปี	(8,487,177)	(2,483,976)	(8,487,177)	(2,483,976)
ณ วันที่ 30 กันยายน	207,176,072	179,805,700	185,127,774	162,090,408

บริษัท อินเว รับบอร์ (ประเทศไทย) จำกัด (มหาชน)

หมายเหตุประกอบงบการเงินรวมและงบการเงินเฉพาะกิจการ

สำหรับปีสิ้นสุดวันที่ 30 กันยายน พ.ศ. 2561

18 ภาวะผูกพันผลประโยชน์พนักงาน (ต่อ)

จำนวนเงินที่รับรู้ในงบแสดงฐานะการเงิน มีดังนี้

	งบการเงินรวม		งบการเงินเฉพาะกิจการ	
	พ.ศ. 2561	พ.ศ. 2560	พ.ศ. 2561	พ.ศ. 2560
	บาท	บาท	บาท	บาท
มูลค่าปัจจุบันของภาวะผูกพัน	193,129,178	176,260,490	173,326,926	158,892,557
ต้นทุนการบริการในอดีต	2,546,134	-	2,657,660	-
การวัดมูลค่าใหม่	11,500,760	3,545,210	9,143,188	3,197,851
รวม	207,176,072	179,805,700	185,127,774	162,090,408

จำนวนที่รับรู้ในกำไรหรือขาดทุน มีดังนี้

	งบการเงินรวม		งบการเงินเฉพาะกิจการ	
	พ.ศ. 2561	พ.ศ. 2560	พ.ศ. 2561	พ.ศ. 2560
	บาท	บาท	บาท	บาท
ต้นทุนบริการปัจจุบัน	15,492,552	14,675,147	14,025,627	13,285,618
ดอกเบี้ยจากภาวะผูกพัน	6,318,103	5,615,141	5,698,068	5,074,809
ต้นทุนการบริการในอดีต	2,546,134	-	2,657,660	-
รวม	24,356,789	20,290,288	22,381,355	18,360,427

จำนวนเงินที่รับรู้ในกำไรขาดทุนเบ็ดเสร็จอื่น มีดังนี้

	งบการเงินรวม		งบการเงินเฉพาะกิจการ	
	พ.ศ. 2561	พ.ศ. 2560	พ.ศ. 2561	พ.ศ. 2560
	บาท	บาท	บาท	บาท
การวัดมูลค่าใหม่				
(ผลกำไร) ขาดทุนที่เกิดจากการเปลี่ยนแปลงข้อ สมมติด้านประชากรศาสตร์	(20,535,446)	3,545,210	(17,829,308)	3,197,851
ขาดทุนที่เกิดขึ้นจากการเปลี่ยนแปลง ข้อสมมติทางการเงิน	34,731,011	-	30,015,728	-
ผลกำไรที่เกิดจากประสบการณ์	(2,694,805)	-	(3,043,232)	-
รวม	11,500,760	3,545,210	9,143,188	3,197,851

บริษัท อีโนเว รับเบอร์ (ประเทศไทย) จำกัด (มหาชน)

หมายเหตุประกอบงบการเงินรวมและงบการเงินเฉพาะกิจการ

สำหรับปีสิ้นสุดวันที่ 30 กันยายน พ.ศ. 2561

18 ภาระผูกพันผลประโยชน์พนักงาน (ต่อ)

ค่าใช้จ่ายจำนวน 19,163,141 บาท (พ.ศ. 2560 : 16,070,848 บาท) ได้รวมอยู่ในต้นทุนขายและบริการ และจำนวน 5,193,648 บาท (พ.ศ. 2560 : 4,219,440 บาท) ได้รวมอยู่ในค่าใช้จ่ายในการบริหารในงบกำไรขาดทุนเบ็ดเสร็จรวม

ค่าใช้จ่ายจำนวน 17,222,032 บาท (พ.ศ. 2560 : 14,140,987 บาท) ได้รวมอยู่ในต้นทุนขายและบริการ และจำนวน 5,159,323 บาท (พ.ศ. 2560 : 4,219,440 บาท) ได้รวมอยู่ในค่าใช้จ่ายในการบริหารในงบกำไรขาดทุนเบ็ดเสร็จเฉพาะกิจการ

กลุ่มกิจการบันทึกหนี้สินดังกล่าวจากการประมาณการตามหลักคณิตศาสตร์ประกันภัยภายใต้ข้อสมมติฐานที่สำคัญดังนี้

	งบการเงินรวม		งบการเงินเฉพาะกิจการ	
	พ.ศ. 2561	พ.ศ. 2560	พ.ศ. 2561	พ.ศ. 2560
	ร้อยละ	ร้อยละ	ร้อยละ	ร้อยละ
อัตราคิดลด	3.0	3.5	3.0	3.5
อัตราการขึ้นเงินเดือนในอนาคต	5.0 - 7.0	4.0 - 7.0	5.0 - 7.0	4.0 - 7.0
อัตราเงินเพื่อทองคำ	3.0	3.0	3.0	3.0
ราคาทองคำ	20,000 บาท	19,000 บาท	20,000 บาท	19,000 บาท
เกษียณอายุ	58 ปี	58 ปี	58 ปี	58 ปี

การวิเคราะห์ความอ่อนไหวของข้อสมมติฐานหลักในการประมาณการตามหลักคณิตศาสตร์ประกันภัยในปี พ.ศ. 2561 มีดังนี้

	งบการเงินรวม		
	การเปลี่ยนแปลง ในข้อสมมติ	ผลกระทบต่อภาระผูกพันผลประโยชน์พนักงาน	
		การเปลี่ยนแปลงของ ภาระผูกพัน (ร้อยละ)	การเปลี่ยนแปลงของ ภาระผูกพัน (บาท)
อัตราคิดลด	เพิ่มขึ้น ร้อยละ 0.5	ลดลง ร้อยละ 6	ลดลง 11,885,130 บาท
	ลดลง ร้อยละ 0.5	เพิ่มขึ้น ร้อยละ 6	เพิ่มขึ้น 12,962,076 บาท
อัตราการขึ้นเงินเดือนในอนาคต	เพิ่มขึ้น ร้อยละ 1	เพิ่มขึ้น ร้อยละ 11	เพิ่มขึ้น 23,229,512 บาท
	ลดลง ร้อยละ 1	ลดลง ร้อยละ 9	ลดลง 18,991,641 บาท

บริษัท อินเว ธิเบอรั (ประเทศไทย) จำกัด (มหาชน)

หมายเหตุประกอบงบการเงินรวมและงบการเงินเฉพาะกิจการ

สำหรับปีสิ้นสุดวันที่ 30 กันยายน พ.ศ. 2561

18 ภาวะผูกพันผลประโยชน์พนักงาน (ต่อ)

การวิเคราะห์ความอ่อนไหวของข้อสมมติฐานหลักในการประมาณการตามหลักคณิตศาสตร์ประกันภัยในปี พ.ศ. 2561 มีดังนี้ (ต่อ)

	งบการเงินเฉพาะกิจการ		
	การเปลี่ยนแปลง ในข้อสมมติ	ผลกระทบต่อภาวะผูกพันผลประโยชน์พนักงาน	
		การเปลี่ยนแปลงของ ภาวะผูกพัน (ร้อยละ)	การเปลี่ยนแปลงของ ภาวะผูกพัน (บาท)
อัตราคิดลด	เพิ่มขึ้น ร้อยละ 0.5	ลดลง ร้อยละ 6	ลดลง 10,434,976 บาท
	ลดลง ร้อยละ 0.5	เพิ่มขึ้น ร้อยละ 6	เพิ่มขึ้น 11,374,806 บาท
อัตราการขึ้นเงินเดือนในอนาคต	เพิ่มขึ้น ร้อยละ 1	เพิ่มขึ้น ร้อยละ 11	เพิ่มขึ้น 20,092,021 บาท
	ลดลง ร้อยละ 1	ลดลง ร้อยละ 9	ลดลง 16,324,639 บาท

การวิเคราะห์ความอ่อนไหวข้างต้นนี้อ้างอิงจากการเปลี่ยนแปลงข้อสมมติใดข้อสมมติหนึ่ง ขณะที่ให้ข้อสมมติอื่นคงที่ ซึ่งในทางปฏิบัติ สถานการณ์ดังกล่าวยากที่จะเกิดขึ้น และการเปลี่ยนแปลงในข้อสมมติอาจมีความสัมพันธ์กัน ในการคำนวณการวิเคราะห์ความอ่อนไหวของภาวะผูกพันผลประโยชน์ที่กำหนดไว้ที่มีต่อการเปลี่ยนแปลงในข้อสมมติหลักได้ใช้วิธีเดียวกันกับการคำนวณหนี้สินบำเหน็จบำนาญที่รับรู้ในงบแสดงฐานะการเงิน ณ วันสิ้นรอบระยะเวลารายงาน (มูลค่าปัจจุบันของภาวะผูกพันโครงการผลประโยชน์ที่กำหนดไว้คำนวณด้วยวิธีคิดลดแต่ละหน่วยที่ประมาณการไว้ (Projected Unit Credit Method))

วิธีการและประเภทของข้อสมมติที่ใช้ในการจัดทำกรวิเคราะห์ความอ่อนไหวไม่ได้เปลี่ยนแปลงจากปีก่อน

ระยะเวลาถัวเฉลี่ยถ่วงน้ำหนักของภาวะผูกพันตามโครงการผลประโยชน์ คือ 12 ปี

การวิเคราะห์การครบกำหนดของการจ่ายชำระผลประโยชน์เมื่อเกษียณอายุที่ไม่มีกรคิดลด:

	งบการเงินรวม		งบการเงินเฉพาะกิจการ	
	พ.ศ. 2561	พ.ศ. 2560	พ.ศ. 2561	พ.ศ. 2560
	บาท	บาท	บาท	บาท
ผลประโยชน์ที่คาดว่าจะจ่ายชำระน้อยกว่า 1 ปี	14,219,922	-	13,048,362	-
ผลประโยชน์ที่คาดว่าจะจ่ายชำระระหว่าง 1 - 5 ปี	19,267,424	15,266,507	18,947,553	15,266,507
ผลประโยชน์ที่คาดว่าจะจ่ายชำระเกินกว่า 5 ปี	272,354,685	231,729,312	239,601,592	205,757,109
	305,842,031	246,995,819	271,597,507	221,023,616

บริษัท อินโนเว รับเบอร์ (ประเทศไทย) จำกัด (มหาชน)
 หมายเหตุประกอบงบการเงินรวมและงบการเงินเฉพาะกิจการ
 สำหรับปีสิ้นสุดวันที่ 30 กันยายน พ.ศ. 2561

19 ทุนเรือนหุ้นและส่วนเกินมูลค่าหุ้น

	งบการเงินรวมและงบการเงินเฉพาะกิจการ			
	จำนวนหุ้น	ส่วนเกินมูลค่า		รวม
		หุ้นสามัญ	หุ้นสามัญ	
	บาท	บาท	บาท	
ณ วันที่ 1 ตุลาคม พ.ศ. 2559	200,000,000	200,000,000	298,000,000	498,000,000
การออกหุ้น	-	-	-	-
ณ วันที่ 30 กันยายน พ.ศ. 2560	200,000,000	200,000,000	298,000,000	498,000,000
การออกหุ้น	-	-	-	-
ณ วันที่ 30 กันยายน พ.ศ. 2561	200,000,000	200,000,000	298,000,000	498,000,000

ณ วันที่ 30 กันยายน พ.ศ. 2561 หุ้นสามัญจดทะเบียนทั้งหมดมีจำนวน 200 ล้านหุ้น (พ.ศ. 2560 : 200 ล้านหุ้น) ซึ่งมีมูลค่าที่ตราไว้หุ้นละ 1 บาทต่อหุ้น (พ.ศ. 2560 : 1 บาทต่อหุ้น) หุ้นทั้งหมดได้ออกและชำระเต็มมูลค่าแล้ว

20 ทุนสำรองตามกฎหมาย

ภายใต้พระราชบัญญัติบริษัทมหาชนจำกัด บริษัทต้องจัดสรรทุนสำรองตามกฎหมายไม่น้อยกว่าร้อยละ 5 ของกำไรสุทธิประจำปี หลังหักขาดทุนสะสมยกมา (ถ้ามี) จนกว่าทุนสำรองนี้จะมีจำนวนไม่น้อยกว่าร้อยละ 10 ของทุนจดทะเบียนของบริษัท ทุนสำรองดังกล่าวเป็นทุนสำรองที่ไม่สามารถจัดสรรให้แก่ผู้ถือหุ้นได้

ในงบการเงินรวม ทุนสำรองตามกฎหมายของบริษัทย่อยจะรวมอยู่ในกำไรสะสมยังไม่จัดสรร

บริษัท อินเว รับบอร์ (ประเทศไทย) จำกัด (มหาชน)

หมายเหตุประกอบงบการเงินรวมและงบการเงินเฉพาะกิจการ

สำหรับปีสิ้นสุดวันที่ 30 กันยายน พ.ศ. 2561

21 ค่าใช้จ่ายตามลักษณะ

ค่าใช้จ่ายบางรายการที่รวมอยู่ในกำไรจากการดำเนินงาน สามารถนำมาแยกตามลักษณะได้ดังนี้

	งบการเงินรวม		งบการเงินเฉพาะกิจการ	
	พ.ศ. 2561	พ.ศ. 2560	พ.ศ. 2561	พ.ศ. 2560
	บาท	บาท	บาท	บาท
วัตถุดิบและวัสดุสิ้นเปลืองใช้ไป	2,747,529,494	2,588,037,065	2,733,379,737	2,578,233,380
การเปลี่ยนแปลงในสินค้าสำเร็จรูป				
และงานระหว่างทำ	62,838,176	11,348,266	60,686,748	11,512,720
ค่าเสื่อมราคา (หมายเหตุ 13 และ 14)	295,388,705	310,487,769	282,508,918	297,591,487
ค่าใช้จ่ายเกี่ยวกับพนักงาน	857,592,089	786,901,557	775,040,417	712,879,591
ค่าโฆษณาและค่าใช้จ่ายในการส่งเสริมการขาย	23,302,010	19,928,077	23,302,010	19,928,077
ค่าตัดจำหน่าย (หมายเหตุ 15)	5,565,248	5,620,197	4,380,637	4,188,608
ค่าเช่า	7,184,675	2,399,261	4,108,831	4,041,811
ซื้อสินค้าสำเร็จรูป	657,994,460	515,795,733	650,526,440	515,795,733
ค่าสาธารณูปโภค	159,339,062	152,645,746	151,171,603	144,876,401
ค่าขนส่ง	77,373,467	70,299,427	77,373,467	69,916,400
ค่าซ่อมแซมและบำรุงรักษา	114,457,886	104,470,358	109,334,080	102,224,119
ค่าธรรมเนียมวิชาชีพ	49,058,945	50,459,312	48,982,423	50,355,383
ค่าเบี้ยประกันภัย	17,041,184	17,232,857	16,586,067	16,654,531

บริษัท อินเว รับเบอร์ (ประเทศไทย) จำกัด (มหาชน)
 หมายเหตุประกอบงบการเงินรวมและงบการเงินเฉพาะกิจการ
 สำหรับปีสิ้นสุดวันที่ 30 กันยายน พ.ศ. 2561

22 ค่าใช้จ่ายภาษีเงินได้

ค่าใช้จ่ายภาษีเงินได้สำหรับปีสิ้นสุดวันที่ 30 กันยายน พ.ศ. 2561 และ พ.ศ. 2560 สรุปได้ดังนี้

	งบการเงินรวม		งบการเงินเฉพาะกิจการ	
	พ.ศ. 2561	พ.ศ. 2560	พ.ศ. 2561	พ.ศ. 2560
	บาท	บาท	บาท	บาท
ภาษีเงินได้งวดปัจจุบัน	80,675,555	91,148,472	80,178,687	90,454,739
ภาษีเงินได้รอการตัดบัญชี (หมายเหตุ 16)	(6,840,888)	(4,872,735)	(4,604,952)	(4,765,083)
ค่าใช้จ่ายภาษีเงินได้	73,834,667	86,275,737	75,573,735	85,689,656

การกระทบยอดจำนวนเงินระหว่างค่าใช้จ่ายภาษีเงินได้กับผลคูณของกำไรทางบัญชีกับอัตราภาษีที่ใช้สำหรับปี แสดงได้ดังนี้

	งบการเงินรวม		งบการเงินเฉพาะกิจการ	
	พ.ศ. 2561	พ.ศ. 2560	พ.ศ. 2561	พ.ศ. 2560
	บาท	บาท	บาท	บาท
กำไรก่อนค่าใช้จ่ายภาษีเงินได้	432,450,890	510,065,660	427,032,418	526,186,354
ภาษีคำนวณจากอัตราภาษีร้อยละ 20	86,490,178	102,013,132	85,406,484	105,237,271
ผลกระทบ :				
รายได้ที่ไม่ต้องนำมารวมคำนวณภาษี หรือค่าใช้จ่ายที่มีสิทธิหักเพิ่มขึ้น	(7,018,833)	(11,088,265)	(6,791,322)	(10,974,549)
ค่าใช้จ่ายที่ไม่สามารถหักภาษีได้	1,872,345	5,373,010	405,279	6,851,672
การใช้ขาดทุนทางภาษีที่ผ่านมาซึ่งยังไม่รับรู้	(724,985)	-	-	-
กำไรของกิจการที่ได้รับยกเว้นภาษีเงินได้	(6,217,005)	(10,022,140)	(4,867,633)	(15,424,738)
การปรับปรุงจากงวดก่อน	(567,033)	-	1,420,927	-
ค่าใช้จ่ายภาษีเงินได้	73,834,667	86,275,737	75,573,735	85,689,656

บริษัท อินเว รับบอร์ (ประเทศไทย) จำกัด (มหาชน)

หมายเหตุประกอบงบการเงินรวมและงบการเงินเฉพาะกิจการ

สำหรับปีสิ้นสุดวันที่ 30 กันยายน พ.ศ. 2561

22 ค่าใช้จ่ายภาษีเงินได้ (ต่อ)

ภาษีเงินได้ที่เกี่ยวข้องกับองค์ประกอบในกำไรขาดทุนเบ็ดเสร็จอื่นมีดังนี้

	งบการเงินรวม					
	พ.ศ. 2561			พ.ศ. 2560		
	ก่อนภาษี บาท	ภาษี บาท	หลังภาษี บาท	ก่อนภาษี บาท	ภาษี บาท	หลังภาษี บาท
การเปลี่ยนแปลงในมูลค่า ของเงินลงทุนเพื่อขาย	(844,697)	32,779	(811,918)	680,802	-	680,802
การวัดมูลค่าใหม่ของการระ ผูกพันผลประโยชน์ พนักงาน	(11,500,760)	2,643,187	(8,857,573)	(3,545,210)	599,355	(2,945,855)
	(12,345,457)	2,675,966	(9,669,491)	(2,864,408)	599,355	(2,265,053)
	งบการเงินเฉพาะกิจการ					
	พ.ศ. 2561			พ.ศ. 2560		
	ก่อนภาษี บาท	ภาษี บาท	หลังภาษี บาท	ก่อนภาษี บาท	ภาษี บาท	หลังภาษี บาท
การเปลี่ยนแปลงในมูลค่า ของเงินลงทุนเพื่อขาย	(844,697)	32,779	(811,918)	680,802	-	680,802
การวัดมูลค่าใหม่ของการระ ผูกพันผลประโยชน์ พนักงาน	(9,143,188)	1,828,638	(7,314,550)	(3,197,851)	500,927	(2,696,924)
	(9,987,885)	1,861,417	(8,126,468)	(2,517,049)	500,927	(2,016,122)

บริษัท อินเว รัมเบอร์ (ประเทศไทย) จำกัด (มหาชน)

หมายเหตุประกอบงบการเงินรวมและงบการเงินเฉพาะกิจการ

สำหรับปีสิ้นสุดวันที่ 30 กันยายน พ.ศ. 2561

23 กำไรต่อหุ้น

กำไรต่อหุ้นขั้นพื้นฐานคำนวณโดยการหารกำไรสุทธิที่เป็นของผู้ถือหุ้นสามัญของบริษัทใหญ่ด้วยจำนวนหุ้นสามัญถ่วงน้ำหนักที่ถือโดยผู้ถือหุ้น (หมายเหตุ 19)

	งบการเงินรวม		งบการเงินเฉพาะกิจการ	
	พ.ศ. 2561	พ.ศ. 2560	พ.ศ. 2561	พ.ศ. 2560
ส่วนแบ่งกำไรสำหรับปีที่เป็นของผู้เป็นเจ้าของ ของบริษัทใหญ่ (บาท)	358,615,685	423,790,015	351,458,683	440,496,698
จำนวนหุ้นสามัญถ่วงน้ำหนักที่ถือโดย ผู้ถือหุ้น (หุ้น)	200,000,000	200,000,000	200,000,000	200,000,000
กำไรต่อหุ้นขั้นพื้นฐาน (บาทต่อหุ้น)	1.79	2.12	1.76	2.20

บริษัท ไม่มีการออกหุ้นสามัญเทียบเท่าปรับลดในระหว่างปีที่น่าเสนอรายงาน

24 รายการกับบุคคลหรือกิจการที่เกี่ยวข้องกัน

บุคคลและกิจการที่มีความสัมพันธ์กับบริษัท ไม่ว่าจะทางตรงหรือทางอ้อม โดยที่บุคคลหรือกิจการนั้นมีอำนาจควบคุมบริษัท ถูกควบคุมโดยบริษัท หรืออยู่ภายใต้การควบคุมเดียวกันกับบริษัท รวมถึงบริษัทที่ดำเนินธุรกิจการลงทุน บริษัทร่วม การร่วมค้า และบุคคลหรือกิจการซึ่งมีอิทธิพลอย่างเป็นสาระสำคัญเหนือบริษัท ผู้บริหารสำคัญรวมทั้งกรรมการของบริษัท ตลอดจนสมาชิกในครอบครัวที่ใกล้ชิดกับบุคคลเหล่านั้น และกิจการที่ถูกควบคุมหรือถูกควบคุมร่วมโดยบุคคลเหล่านั้น ถือเป็นบุคคลหรือกิจการที่เกี่ยวข้องกันกับบริษัท

ผู้ถือหุ้นรายใหญ่ของบริษัทประกอบด้วยกลุ่มสี่อิสระบุคคล ถือหุ้นในสัดส่วนร้อยละ 38.08 บริษัท อินเว รัมเบอร์ จำกัด ซึ่งเป็นบริษัทที่จดทะเบียนจัดตั้งในประเทศญี่ปุ่น ถือหุ้นในสัดส่วนร้อยละ 34.30 และจำนวนหุ้นที่เหลือร้อยละ 27.62 ถือโดยบุคคลทั่วไป

ในการพิจารณาความสัมพันธ์ระหว่างบุคคลหรือกิจการที่เกี่ยวข้องกันซึ่งอาจมีขึ้นได้ต้องคำนึงถึงรายละเอียดของความสัมพันธ์มากกว่ารูปแบบความสัมพันธ์ตามกฎหมาย

บริษัท อินเว รับบอร์ (ประเทศไทย) จำกัด (มหาชน)

หมายเหตุประกอบงบการเงินรวมและงบการเงินเฉพาะกิจการ

สำหรับปีสิ้นสุดวันที่ 30 กันยายน พ.ศ. 2561

24 รายการกับบุคคลหรือกิจการที่เกี่ยวข้องกัน (ต่อ)

ในระหว่างปี กลุ่มกิจการและบริษัทมีรายการค้ากับบริษัทย่อยและกิจการที่เกี่ยวข้องกัน ซึ่งรายการดังกล่าวเป็นไปตามเกณฑ์ที่ตกลงร่วมกันระหว่างกิจการตามปกติของการดำเนินธุรกิจ และเป็นไปตามเงื่อนไขทางการค้าตามปกติซึ่งสรุปได้ดังนี้

	เงื่อนไขและหลักเกณฑ์
รายได้จากการขายสินค้า	ราคาตลาดหรือราคาทุนบวกกำไรขั้นต้นตามชนิดผลิตภัณฑ์
รายได้ค่าบริการ	ราคาต้นทุนบวกกำไร
รายได้ค่าเช่า	ราคาตามสัญญาที่ใกล้เคียงราคาตลาด
ซื้อวัตถุดิบและแม่พิมพ์โลหะ	ราคาซึ่งคิดใกล้เคียงกับที่คิดจากบุคคลภายนอก
ค่าวิจัยและพัฒนาผลิตภัณฑ์	ราคาตามสัญญาที่ใกล้เคียงราคาตลาด
ค่าธรรมเนียมตามสัญญารับความช่วยเหลือทางเทคนิค	ราคาตามสัญญา ซึ่งคิดเป็นร้อยละของยอดขาย
ค่าโฆษณา	ราคาซึ่งคิดใกล้เคียงราคาตลาด
ค่าสาธารณูปโภค	ราคาซึ่งได้มาจากราคาที่ถูกรับจากบุคคลภายนอก
ค่าเช่า	ราคาตามสัญญาที่ใกล้เคียงราคาตลาด
ค่าบริการพนักงานระหว่างกัน	ราคาซึ่งคิดใกล้เคียงกับที่คิดกับบุคคลภายนอก

รายการค้าที่สำคัญกับบุคคลหรือกิจการที่เกี่ยวข้องกันสำหรับปีสิ้นสุดวันที่ 30 กันยายน พ.ศ. 2561 และ พ.ศ. 2560 สรุปได้ดังนี้

	งบการเงินรวม		งบการเงินเฉพาะกิจการ	
	พ.ศ. 2561	พ.ศ. 2560	พ.ศ. 2561	พ.ศ. 2560
	บาท	บาท	บาท	บาท
รายได้จากการขายสินค้า				
บริษัทย่อย	-	-	7,057,146	1,543,572
กิจการที่เกี่ยวข้องกัน	1,869,078,064	1,876,161,968	1,869,078,064	1,874,618,396
	<u>1,869,078,064</u>	<u>1,876,161,968</u>	<u>1,876,135,210</u>	<u>1,876,161,968</u>
รายได้ค่าบริการ				
กิจการที่เกี่ยวข้องกัน	11,104,302	8,935,126	11,104,302	8,935,126
	<u>11,104,302</u>	<u>8,935,126</u>	<u>11,104,302</u>	<u>8,935,126</u>
รายได้ค่าเช่า (หมายเหตุ 13)				
บริษัทย่อย	-	-	2,926,244	2,879,100
กิจการที่เกี่ยวข้องกัน	1,416,000	1,416,000	1,416,000	1,416,000
	<u>1,416,000</u>	<u>1,416,000</u>	<u>4,342,244</u>	<u>4,295,100</u>

บริษัท อินเว รับเบอร์ (ประเทศไทย) จำกัด (มหาชน)
 หมายเหตุประกอบงบการเงินรวมและงบการเงินเฉพาะกิจการ
 สำหรับปีสิ้นสุดวันที่ 30 กันยายน พ.ศ. 2561

24 รายการกับบุคคลหรือกิจการที่เกี่ยวข้องกัน (ต่อ)

รายการค้าที่สำคัญกับบุคคลหรือกิจการที่เกี่ยวข้องกันสำหรับปีสิ้นสุดวันที่ 30 กันยายน พ.ศ. 2561 และ พ.ศ. 2560 สรุปได้ดังนี้ (ต่อ)

	งบการเงินรวม		งบการเงินเฉพาะกิจการ	
	พ.ศ. 2561	พ.ศ. 2560	พ.ศ. 2561	พ.ศ. 2560
	บาท	บาท	บาท	บาท
รายได้เงินปันผล				
บริษัทย่อย (หมายเหตุ 11)	-	-	6,999,713	23,998,658
กิจการที่เกี่ยวข้องกัน (หมายเหตุ 12)	-	45,914,000	-	45,914,000
	-	45,914,000	6,999,713	69,912,658
ซื้อวัตถุดิบ				
กิจการที่เกี่ยวข้องกัน	741,603,660	579,899,412	741,603,660	579,899,412
ซื้อแม่พิมพ์โลหะ				
บริษัทย่อย	-	-	46,908,850	36,020,839
ค่าวิจัยและพัฒนาผลิตภัณฑ์				
บริษัทย่อย	-	-	160,194,049	97,119,969
กิจการที่เกี่ยวข้องกัน	4,489,840	1,961,421	-	-
	4,489,840	1,961,421	160,194,049	97,119,969
ค่าธรรมเนียมตามสัญญารับความช่วยเหลือทางเทคนิค				
กิจการที่เกี่ยวข้องกัน	65,876,444	70,867,215	65,876,444	70,867,215
ค่าโฆษณา				
กิจการที่เกี่ยวข้องกัน	4,873,073	4,250,000	4,873,073	4,250,000
ค่าสาธารณูปโภค				
กิจการที่เกี่ยวข้องกัน	371,173	326,658	371,173	326,658
ค่าบริการพนักงานระหว่างกัน				
บริษัทย่อย	-	-	1,783,341	-

บริษัท อินเว รับบอร์ (ประเทศไทย) จำกัด (มหาชน)

หมายเหตุประกอบงบการเงินรวมและงบการเงินเฉพาะกิจการ

สำหรับปีสิ้นสุดวันที่ 30 กันยายน พ.ศ. 2561

24 รายการกับบุคคลหรือกิจการที่เกี่ยวข้องกัน (ต่อ)

บริษัทได้ทำสัญญาเพื่อให้เช่าที่ดิน อาคารและเครื่องจักรและอุปกรณ์แก่บริษัทย่อยสองแห่งและกิจการที่เกี่ยวข้องกันสามแห่งในอัตราค่าเช่ารวมปีละประมาณ 4.6 ล้านบาท สัญญานี้มีอายุ 1 - 3 ปี และผู้เช่าสามารถต่ออายุสัญญาได้โดยบอกผู้ให้เช่าทราบภายใน 60 วันก่อนวันสิ้นสุดสัญญา

บริษัทได้เก็บค่าสาธารณูปโภคบางส่วนจากกิจการที่เกี่ยวข้องกันบางแห่งในราคาซึ่งได้มาจากราคาที่ถูกเรียกเก็บจากบุคคลภายนอก

บริษัทได้เข้าทำสัญญารับบริการด้านการวิจัยและพัฒนาผลิตภัณฑ์กับบริษัทย่อยแห่งหนึ่ง ซึ่งเงื่อนไขในสัญญาระบุให้บริษัทต้องชำระค่าธรรมเนียมให้กับบริษัทย่อยตามอัตราที่ระบุในสัญญา สัญญาดังกล่าวมีผลบังคับใช้ตั้งแต่เดือนพฤษภาคม พ.ศ. 2557 จนกว่าจะมีการบอกเลิกสัญญาโดยฝ่ายหนึ่งฝ่ายใด

บริษัทและบริษัทย่อยแห่งหนึ่งได้เข้าทำสัญญารับคำแนะนำและความช่วยเหลือทางการตลาดและการควบคุมคุณภาพสินค้ากับกิจการที่เกี่ยวข้องกันในประเทศแห่งหนึ่ง ซึ่งเงื่อนไขในสัญญาระบุให้บริษัทและบริษัทย่อย ต้องชำระค่าบริการให้กับกิจการที่เกี่ยวข้องกันดังกล่าวตามอัตราที่ระบุในสัญญา สัญญาดังกล่าวมีผลบังคับใช้ตั้งแต่เดือนพฤษภาคม พ.ศ. 2552 จนกว่าจะมีการบอกเลิกสัญญาโดยฝ่ายหนึ่งฝ่ายใด

บริษัท อินเว รับเบอร์ (ประเทศไทย) จำกัด (มหาชน)
 หมายเหตุประกอบงบการเงินรวมและงบการเงินเฉพาะกิจการ
 สำหรับปีสิ้นสุดวันที่ 30 กันยายน พ.ศ. 2561

24 รายการกับบุคคลหรือกิจการที่เกี่ยวข้องกัน (ต่อ)

ยอดคงเหลือ ณ วันที่ 30 กันยายน พ.ศ. 2561 และ พ.ศ. 2560 ระหว่างบริษัทและกิจการที่เกี่ยวข้องกันสรุปได้ดังนี้

	งบการเงินรวม		งบการเงินเฉพาะกิจการ	
	พ.ศ. 2561	พ.ศ. 2560	พ.ศ. 2561	พ.ศ. 2560
	บาท	บาท	บาท	บาท
ลูกหนี้การค้า				
บริษัทย่อย	-	-	2,383,506	977,188
กิจการที่เกี่ยวข้องกัน	444,160,068	421,285,227	444,058,611	421,285,228
รวมลูกหนี้การค้า	444,160,068	421,285,227	446,442,117	422,262,416
ลูกหนี้อื่น				
บริษัทย่อย	-	-	1,887,531	1,662,142
กิจการที่เกี่ยวข้องกัน	1,334,103	1,299,000	1,334,103	1,299,000
รวมลูกหนี้อื่น	1,334,103	1,299,000	3,221,634	2,961,142
เจ้าหนี้การค้า				
บริษัทย่อย	-	-	1,558,562	1,422,829
กิจการที่เกี่ยวข้องกัน	242,631,980	195,951,802	242,591,774	195,925,315
รวมเจ้าหนี้การค้า	242,631,980	195,951,802	244,150,336	197,348,144
เจ้าหนี้อื่น				
บริษัทย่อย	-	-	33,469,700	29,618,453
กิจการที่เกี่ยวข้องกัน	1,154,655	1,949,216	448,855	1,243,416
รวมเจ้าหนี้อื่น	1,154,655	1,949,216	33,918,555	30,861,869

บริษัท อินเว ธิเบอรั (ประเทศไทย) จำกัด (มหาชน)
 หมายเหตุประกอบงบการเงินรวมและงบการเงินเฉพาะกิจการ
 สำหรับปีสิ้นสุดวันที่ 30 กันยายน พ.ศ. 2561

24 รายการกับบุคคลหรือกิจการที่เกี่ยวข้องกัน (ต่อ)

ค่าตอบแทนกรรมการและผู้บริหารสำคัญ

บริษัทและบริษัทย่อยมีค่าตอบแทนให้แก่กรรมการและผู้บริหารสำคัญของกลุ่มกิจการ สำหรับปีสิ้นสุดวันที่ 30 กันยายน พ.ศ. 2561 และ พ.ศ. 2560 ดังนี้

	งบการเงินรวม		งบการเงินเฉพาะกิจการ	
	พ.ศ. 2561	พ.ศ. 2560	พ.ศ. 2561	พ.ศ. 2560
	บาท	บาท	บาท	บาท
เงินเดือนและผลประโยชน์ระยะสั้นอื่น	48,221,116	43,964,486	48,221,116	43,964,486
ผลประโยชน์หลังการจ้างงาน	723,053	611,794	723,053	611,794
ผลประโยชน์ระยะยาวอื่น	610,274	551,955	610,274	551,955
	49,554,443	45,128,235	49,554,443	45,128,235

25 หนังสือค้ำประกันจากธนาคาร

ณ วันที่ 30 กันยายน พ.ศ. 2561 บริษัทมีหนังสือค้ำประกันซึ่งออกโดยธนาคารในนามของบริษัทคงเหลืออยู่เป็นจำนวนเงินประมาณ 20.62 ล้านบาท (พ.ศ. 2560 : 20.96 ล้านบาท) เพื่อการใช้กระแสไฟฟ้ากับการไฟฟ้าส่วนภูมิภาค และ 0.32 ล้านบาท (พ.ศ. 2560 : 0.34 ล้านบาท) เพื่อให้เป็นไปตามเงื่อนไขและข้อกำหนดที่บริษัทจะต้องปฏิบัติตาม ในการอนุญาตให้ใช้ใบอนุญาตการใช้เครื่องหมายรับรองโดยผู้ออกใบอนุญาต

หนังสือค้ำประกันดังกล่าวข้างต้นออกในการดำเนินการตามปกติของธุรกิจ บริษัทคาดว่าจะไม่เกิดหนี้สินจากการค้ำประกันดังกล่าวข้างต้น

บริษัท อีโนเว รับเบอร์ (ประเทศไทย) จำกัด (มหาชน)
 หมายเหตุประกอบงบการเงินรวมและงบการเงินเฉพาะกิจการ
 สำหรับปีสิ้นสุดวันที่ 30 กันยายน พ.ศ. 2561

26 การส่งเสริมการลงทุน

บริษัทและบริษัทย่อยได้รับสิทธิพิเศษทางด้านภาษีอากรตามพระราชบัญญัติส่งเสริมการลงทุน พ.ศ. 2520 โดยการอนุมัติของคณะกรรมการส่งเสริมการลงทุนภายใต้เงื่อนไขที่กำหนดไว้ สิทธิประโยชน์ทางด้านภาษีอากรที่มีสาระสำคัญมีดังต่อไปนี้

รายละเอียด	บริษัท อีโนเว รับเบอร์ (ประเทศไทย) จำกัด (มหาชน)	บริษัท คีโนะ โยชิ เอ็นจิเนียริง จำกัด	บริษัท ไอ อาร์ ซี (เอเชีย) รีเสิร์ช จำกัด
1. บัตรส่งเสริมเลขที่ ลงวันที่	2277(1)/2554 27 เมษายน พ.ศ. 2553	1682(2)/2550 12 กรกฎาคม พ.ศ. 2550	1211(4)/2548 16 มีนาคม พ.ศ. 2548
2. เพื่อส่งเสริมการลงทุนในกิจการ	ผลิตยางนอก รถจักรยานยนต์	ผลิตแม่พิมพ์โลหะและ การซ่อมแซมแม่พิมพ์ที่ ผลิตเอง	วิจัยและพัฒนาผลิตภัณฑ์
3. สิทธิประโยชน์สำคัญที่ได้รับ	8 ปี	8 ปี	8 ปี
3.1 ได้รับยกเว้นภาษีเงินได้นิติบุคคลสำหรับกำไรสุทธิที่ได้จากการประกอบกิจการที่ได้รับ การส่งเสริมและได้รับยกเว้นไม่ต้องนำเงินปันผลจากกิจการที่ได้รับส่งเสริมซึ่งได้รับ ยกเว้นภาษีเงินได้นิติบุคคลไปรวมคำนวณเพื่อเสียภาษี	ได้รับ	ได้รับ	ได้รับ
3.2 ได้รับอนุญาตให้นำผลขาดทุนประจำปีที่เกิดขึ้นในระหว่างได้รับยกเว้นภาษีเงินได้ไปหัก ออกจากกำไรสุทธิที่เกิดขึ้นภายหลังระยะเวลาได้รับยกเว้นภาษีเงินได้นิติบุคคลเป็น ระยะเวลา 5 ปี นับแต่วันพ้นกำหนดเวลาตามข้อ 3.1	ได้รับ	ได้รับ	ได้รับ
3.3 ได้รับยกเว้น/ลดหย่อนอากรขาเข้าสำหรับเครื่องจักรตามที่คณะกรรมการพิจารณาอนุมัติ	ได้รับ	ได้รับ	ได้รับ
3.4 ได้รับยกเว้นอากรขาเข้าสำหรับวัตถุดิบและวัสดุจำเป็นที่ต้องนำเข้าจากต่างประเทศเพื่อ ใช้ในการผลิตเพื่อการส่งออกนับตั้งแต่วันที่นำเข้าครั้งแรก	ได้รับ	ไม่ได้รับ	ไม่ได้รับ
4. วันที่เริ่มใช้สิทธิตามบัตรส่งเสริม	1 ตุลาคม พ.ศ. 2555	31 พฤษภาคม พ.ศ. 2553	31 ตุลาคม พ.ศ. 2553

บริษัท อีโนเว รับเบอร์ (ประเทศไทย) จำกัด (มหาชน)

หมายเหตุประกอบงบการเงินรวมและงบการเงินเฉพาะกิจการ

สำหรับปีสิ้นสุดวันที่ 30 กันยายน พ.ศ. 2561

26 การส่งเสริมการลงทุน (ต่อ)

รายได้จากการขายของกลุ่มกิจการเป็นรายได้จากการส่งออกและการขายในประเทศ ซึ่งการจำแนกตามรายได้ส่วนที่ได้รับ การส่งเสริมการลงทุนและส่วนที่ไม่ได้รับการส่งเสริมการลงทุนแสดงได้ดังนี้

	งบการเงินรวม					
	ได้รับการส่งเสริม		ไม่ได้รับการส่งเสริม		รวม	
	พ.ศ. 2561	พ.ศ. 2560	พ.ศ. 2561	พ.ศ. 2560	พ.ศ. 2561	พ.ศ. 2560
	บาท	บาท	บาท	บาท	บาท	บาท
รายได้จาก :						
การส่งออก	91,217,281	92,860,622	1,387,563,827	1,298,791,502	1,478,781,108	1,391,652,124
การขายในประเทศ	71,682,687	87,832,595	4,011,944,590	3,753,080,467	4,083,627,277	3,840,913,062
	162,899,968	180,693,217	5,399,508,417	5,051,871,969	5,562,408,385	5,232,565,186

	งบการเงินเฉพาะกิจการ					
	ได้รับการส่งเสริม		ไม่ได้รับการส่งเสริม		รวม	
	พ.ศ. 2561	พ.ศ. 2560	พ.ศ. 2561	พ.ศ. 2560	พ.ศ. 2561	พ.ศ. 2560
	บาท	บาท	บาท	บาท	บาท	บาท
รายได้จาก :						
การส่งออก	91,217,281	92,860,622	1,387,563,827	1,298,791,503	1,478,781,108	1,391,652,125
การขายในประเทศ	69,291,272	87,832,595	4,011,279,987	3,752,376,174	4,080,571,259	3,840,208,769
	160,508,553	180,693,217	5,398,843,814	5,051,167,677	5,559,352,367	5,231,860,894

27 เงินปันผลจ่าย

เมื่อวันที่ 29 มกราคม พ.ศ. 2561 ที่ประชุมสามัญผู้ถือหุ้นประจำปี พ.ศ. 2561 ของบริษัทมีมติอนุมัติให้จ่ายเงินปันผลจากผลการดำเนินงานสำหรับปี พ.ศ. 2560 ในอัตรา 0.8476 บาทต่อหุ้น (โดยจ่ายจากกิจการที่ได้รับการส่งเสริมการลงทุน 0.2023 บาทต่อหุ้น และจากกิจการที่ไม่ได้รับการส่งเสริมการลงทุน 0.6453 บาทต่อหุ้น) รวมเป็นเงินปันผลจำนวน 169.52 ล้านบาท โดยได้จ่ายเงินปันผลดังกล่าวในวันที่ 28 กุมภาพันธ์ พ.ศ. 2561

เมื่อวันที่ 30 มกราคม พ.ศ. 2560 ที่ประชุมสามัญผู้ถือหุ้นประจำปี พ.ศ. 2560 ของบริษัทมีมติอนุมัติให้จ่ายเงินปันผลจากผลการดำเนินงานสำหรับปี พ.ศ. 2559 ในอัตรา 1.0273 บาทต่อหุ้น (โดยจ่ายจากกิจการที่ได้รับการส่งเสริมการลงทุน 0.2330 บาทต่อหุ้น และจากกิจการที่ไม่ได้รับการส่งเสริมการลงทุน 0.7943 บาทต่อหุ้น) รวมเป็นเงินปันผลจำนวน 205.46 ล้านบาท โดยได้จ่ายเงินปันผลดังกล่าวในวันที่ 28 กุมภาพันธ์ พ.ศ. 2560

บริษัท อินเว รัมเบอร์ (ประเทศไทย) จำกัด (มหาชน)

หมายเหตุประกอบงบการเงินรวมและงบการเงินเฉพาะกิจการ

สำหรับปีสิ้นสุดวันที่ 30 กันยายน พ.ศ. 2561

28 เครื่องมือทางการเงิน

กลุ่มกิจการได้ตกลงทำสัญญาซื้อขายเงินตราต่างประเทศล่วงหน้า วัตถุประสงค์เพื่อช่วยในการบริหารความเสี่ยงที่เกิดจากการผันผวนของอัตราแลกเปลี่ยนเงินตราต่างประเทศสำหรับรายการที่เป็นเงินตราต่างประเทศโดยเฉพาะเจาะจง

ณ วันที่ 30 กันยายน พ.ศ. 2561 และ พ.ศ. 2560 กลุ่มกิจการมีสัญญาซื้อขายเงินตราต่างประเทศคงเหลือดังนี้

สกุลเงิน	งบการเงินรวม			
	พ.ศ. 2561		พ.ศ. 2560	
	จำนวนที่ขาย	จำนวนที่ซื้อ	จำนวนที่ขาย	จำนวนที่ซื้อ
	ล้านบาท	ล้านบาท	ล้านบาท	ล้านบาท
ดอลลาร์สหรัฐอเมริกา	0.66	1.21	2.42	0.70
เยนญี่ปุ่น	10.56	144.47	103.19	203.57
ยูโร	0.04	-	-	-

สกุลเงิน	งบการเงินเฉพาะกิจการ			
	พ.ศ. 2561		พ.ศ. 2560	
	จำนวนที่ขาย	จำนวนที่ซื้อ	จำนวนที่ขาย	จำนวนที่ซื้อ
	ล้านบาท	ล้านบาท	ล้านบาท	ล้านบาท
ดอลลาร์สหรัฐอเมริกา	0.66	1.21	2.42	0.70
เยนญี่ปุ่น	10.56	144.47	103.19	203.57
ยูโร	0.04	-	-	-

มูลค่ายุติธรรมสุทธิ

มูลค่ายุติธรรมสุทธิของสัญญาซื้อขายเงินตราต่างประเทศล่วงหน้าที่เปิดสถานะ ณ วันที่ 30 กันยายน พ.ศ. 2561 และ พ.ศ. 2560 มีดังนี้

	งบการเงินรวม		งบการเงินเฉพาะกิจการ	
	พ.ศ. 2561	พ.ศ. 2560	พ.ศ. 2561	พ.ศ. 2560
	บาท	บาท	บาท	บาท
สัญญาซื้อขายเงินตราต่างประเทศล่วงหน้าที่มี				
มูลค่ายุติธรรมเชิงบวก (กำไร)	327,858	343,878	327,858	343,878
สัญญาซื้อขายเงินตราต่างประเทศล่วงหน้าที่มี				
มูลค่ายุติธรรมเชิงลบ (ขาดทุน)	(2,179,688)	(1,919,015)	(2,179,688)	(1,919,015)
สุทธิ	(1,851,830)	(1,575,137)	(1,851,830)	(1,575,137)

มูลค่ายุติธรรมของสัญญาซื้อขายเงินตราต่างประเทศล่วงหน้าคำนวณ โดยใช้อัตราห้องตลาดที่กำหนดโดยธนาคารของกลุ่มกิจการเสมือนว่าได้ยกเลิกสัญญาดังกล่าว ณ วันที่ในงบแสดงฐานะการเงิน

มูลค่ายุติธรรมนี้ถูกจัดอยู่ในระดับ 2 ของลำดับชั้นมูลค่ายุติธรรม (หมายเหตุ 3.3)

บริษัท อินเว ธิเบอรั (ประเทศไทย) จำกัด (มหาชน)
 หมายเหตุประกอบงบการเงินรวมและงบการเงินเฉพาะกิจการ
 สำหรับปีสิ้นสุดวันที่ 30 กันยายน พ.ศ. 2561

28 เครื่องมือทางการเงิน (ต่อ)

มูลค่ายุติธรรมสุทธิ (ต่อ)

ณ วันที่ 30 กันยายน พ.ศ. 2561 และ พ.ศ. 2560 กลุ่มกิจการมีสินทรัพย์และหนี้สินที่มีมูลค่าเป็นเงินตราต่างประเทศคงเหลือ ดังต่อไปนี้

	งบการเงินรวม		งบการเงินเฉพาะกิจการ	
	พ.ศ. 2561	พ.ศ. 2560	พ.ศ. 2561	พ.ศ. 2560
	ล้านบาท	ล้านบาท	ล้านบาท	ล้านบาท
สินทรัพย์				
ดอลลาร์สหรัฐอเมริกา	2.67	2.35	2.67	2.35
เยนญี่ปุ่น	69.18	103.14	69.18	103.14
ยูโร	0.04	-	0.04	-
หนี้สิน				
ดอลลาร์สหรัฐอเมริกา	3.70	1.10	3.70	1.10
เยนญี่ปุ่น	205.40	204.29	205.40	204.29

32 เหตุการณ์ภายหลังวันที่ในงบการเงิน

เมื่อวันที่ 22 พฤศจิกายน พ.ศ. 2561 ที่ประชุมคณะกรรมการของบริษัท ครั้งที่ 8/2561 มีมติอนุมัติเสนอจ่ายเงินปันผลจากผลการดำเนินงานสำหรับปี พ.ศ. 2561 ในอัตรา 0.8965 บาทต่อหุ้น (โดยจ่ายจากกิจการที่ได้รับการส่งเสริมการลงทุน 0.1217 บาทต่อหุ้น และจากกิจการที่ไม่ได้รับการส่งเสริมการลงทุน 0.7748 บาทต่อหุ้น) รวมเป็นเงินปันผลจำนวน 179.31 ล้านบาท โดยบริษัท จะนำเสนอเพื่อการอนุมัติจ่ายเงินปันผลดังกล่าวในประชุมสามัญประจำปีของผู้ถือหุ้นของบริษัทต่อไป